SAHARA OCCIDENTAL

LE MAROC SABOTE L'ONU

Page 5

ANP

CHANEGRIHA PROMU GÉNÉRAL D'ARMÉE

Page 3

ISSN : 1112-7449

MIDI Libre

L'info, rien que l'info

QUOTIDIEN NATIONAL D'INFORMATION

N° 4542 | Mercredi 6 juillet 2022 - Prix : 10 DA • www.lemidi-dz.com

POUSSÉ PAR DES BAISSES DE PRODUCTION

LE PÉTROLE SE REPREND

Page 5

FESTIVITÉS DU 60E ANNIVERSAIRE DE L'INDÉPENDANCE

GRANDIOSE !

Page 3

CORRUPTION

L'EX-DG DE L'AÉROPORT D'ALGER LOURDEMENT CONDAMNÉ

Page 4

SUR LES VOLS INTERNATIONAUX

AIR ALGÉRIE ANNONCE UNE PROMOTION

Page 4

5 décrets présidentiels portant mesures de grâce

Le président de la République, M. Abdelmadjid Tebboune a signé, lundi à l'occasion du 60e anniversaire de la fête de l'indépendance et de la jeunesse, cinq décrets présidentiels portant mesures de grâce, a indiqué un communiqué de la présidence de la République.

"En vertu de ces décrets, et conformément à la Constitution et aux dispositions du Code de procédure pénale et du Code pénal, modifiés et complétés, et sur avis consultatif du Conseil supérieur de la magistrature, cette grâce présidentielle est accordée à :

Premièrement, mesures de grâce ordinaires: elles concernent 14.914 détenus, condamnés définitivement pour des crimes de droit commun, et poursuivis dans des affaires pour, entre autres, recel d'objets volés, escroquerie, atteinte aux biens immobiliers et utilisation des médias sociaux à des fins subversives. Les détenus concernés bénéficieront d'une remise de peine de 18 mois, pour les individus âgés de moins de 65 ans, et de 24 mois, pour les personnes âgées de plus de 65 ans. Les individus non détenus bénéficieront également d'une remise de peine de 24 mois.

Deuxièmement, mesures de grâce exceptionnelles, au profit de :

La première catégorie: concerne les détenus condamnés définitivement à une peine capitale, en ce sens que 14 prisonniers bénéficient, en vertu de cette mesure, d'une commutation de la peine capitale par la réclusion à temps de 20 ans.

La deuxième catégorie: concerne les détenus condamnés à la réclusion à perpétuité pour des crimes de droit commun, autres que les meurtres et les homicides, en ce sens que 27 détenus bénéficient, en vertu de cette mesure, d'une commutation de la peine de réclusion à perpétuité par la réclusion à temps de 20 ans.

La troisième catégorie: concerne les détenus atteints de cancer et d'insuffisance rénale, condamnés définitivement, 40 détenus devant bénéficier, au titre de cette mesure, d'une remise de peine de 24 mois.

La quatrième catégorie: concerne les détenus condamnés définitivement et admis aux examens du Brevet de l'enseignement moyen, de la formation professionnelle et du Baccalauréat, les détenus concernés devant bénéficier, en vertu de cette mesure, d'une remise de peine de 24 mois.

Le président de la République, M. Abdelmadjid Tebboune a également recommandé des mesures d'apaisement au profit des jeunes poursuivis pénalement et placés en détention pour avoir commis des actes d'attroupement et des faits connexes.

Enfin, et dans le cadre des mesures prises par le président de la République, M. Abdelmadjid Tebboune, à travers les consultations avec les représentants des partis politiques et de la société civile, une loi spéciale est actuellement en cours d'élaboration au profit des détenus condamnés définitivement, et ce, en prolongement des lois sur la Rahma et la concorde civile", lit-on dans le communiqué.

R. N.

ABDELMADJID TEBBOUNE À L'OCCASION DU DÉFILÉ MILITAIRE ;

« Exceptionnel ! »

Le président de la République, Chef suprême des forces armées, ministre de la Défense nationale, M. Abdelmadjid Tebboune, a affirmé que le défilé militaire dont il a donné le coup d'envoi hier à Alger conférait un "cachet exceptionnel" à la célébration du 60e anniversaire du recouvrement de la souveraineté nationale.

PAR RAHIMA RAHMOUNI

Dans une allocution prononcée à cette occasion, le Président Tebboune a précisé que ce moment solennel conférait un "*cachet exceptionnel*" à la célébration du 60e anniversaire du recouvrement de la souveraineté nationale, au moment où "*le pays, avec ses institutions et instances constitutionnelles, est arrivé à une étape où se dessinent les contours d'une Algérie confiante en son avenir*". "*A cette occasion, je soutiens de nouveau que nous sommes, tous, quels que soient nos niveaux de responsabilité, appelés en cette conjoncture parsemée de défis, à contribuer à la consolidation des fondements de l'Etat des institutions et de droit, un Etat au sein duquel seront consacrés l'esprit de citoyenneté et les valeurs de solidarité et au sein duquel le sens du devoir national s'enracine*", a-t-il ajouté.

Le président Tebboune a appelé à ériger ces occasions historiques en "*des haltes qui témoignent de la fidélité aux chouhada et au legs glorieux de Novembre et que nous puissions en faire des repères qui guident pour service notre Patrie et notre peuple digne*".

Le président de la République a réaffirmé la considération que la nation voue à l'Armée nationale populaire (ANP), bouclier de l'Algérie et digne héritière de l'Armée de libération nationale (ALN), "*dont nous observons avec fierté les immenses acquis et réalisations*".

"*En ces moments hautement symboliques, le peuple algérien constate le haut niveau de professionnalisme et de maîtrise des sciences et techniques militaires atteint par notre solide Armée. Un moment qui incarne également la fidélité aux martyrs et au message éternel de Novembre*", a souligné le Président Tebboune.

L'ANP "*est en cohésion avec le peuple, gagnant en dignité et en élévation, de par la place qu'elle occupe dans le cœur de la Nation et de par le patriotisme et de l'engagement des officiers, des soldats et tous les personnels et affiliés à l'Armée*", a-t-il poursuivi.

Le président de la République a tenu à saluer "*les vaillants soldats stationnés aux frontières et les aigles qui protègent nos espaces aériens, ainsi que les gardiens de notre espace maritime*", félicitant les Algériens pour cette fête qui constitue "*la flamme de la Gloire dans le ciel de l'Algérie et flambeau de la fierté sur sa terre pure*".

Le Chef de l'Etat n'a pas manqué l'occasion pour adresser ses vifs remerciements et toute sa gratitude à tous les invités de l'Algérie, qui "*ont tenu à partager avec nous les joies de cette fête bénie, fête de la célébration du 60e anniversaire de l'indépendance de l'Algérie et du recouvrement de sa souveraineté*".

R. R.

Accueil chaleureux de la population au président Tebboune

Un accueil chaleureux a été réservé par la population mardi au président de la République, M. Abdelmadjid Tebboune, à son arrivée à Djamaâ El Djazaïr (Alger) pour donner le coup d'envoi du défilé militaire organisé à l'occasion du 60e anniversaire du recouvrement de l'indépendance nationale.

Le président Tebboune a salué les milliers de citoyens qui ont afflué aux Sablettes dès les premières heures pour assister à ce défilé militaire grandiose organisé par l'Armée nationale populaire (ANP), à l'occasion du 60e anniversaire du recouvrement de la souveraineté nationale.

Des milliers de citoyens, des jeunes et des familles notamment, arborant le drapeau national, scandant des slogans nationalistes et entonnant des chants patriotiques, se sont massés de part et d'autre de la route nationale RN 11 adjacente à Djamaâ El Djazaïr, qui s'est parée, pour l'occasion, du drapeau national et de portraits de chouhada de la glorieuse Guerre de libération nationale. Des foules nombreuses venues des différentes circonscriptions administratives de la wilaya d'Alger et de certaines wilayas limitrophes ont afflué dans une bonne organisation à laquelle ont veillé à assurer les autorités sécuritaires et militaires, les agents de la wilaya ainsi que les membres de la société civile, présents en force, à l'instar des Scouts musulmans algériens (SMA) qui ont orienté et veillé au confort des citoyens, dès les premières heures de la journée.

Au milieu des acclamations et des chants des masses venues de toutes parts pour assister à ce grand événement, sur fond d'airs exécutés par la Garde républicaine, le cortège présidentiel a rejoint la tribune officielle installée près de Djamaâ el Djazaïr, où étaient présents les invités de l'Algérie, parmi eux des chefs d'Etats et des délégations de pays frères et amis.

Il s'agit du président de la République tunisienne, M. Kaïs Saïed, du président de l'Etat de Palestine, M. Mahmoud Abbas, de la présidente de la République démocratique fédérale d'Ethiopie, Mme Sahle-Work Zewdie, du président de la République du Niger, M. Mohamed Bazoum, du président de la République du Congo, M. Denis Sassou-Nguesso, le président de la République arabe sahraouie démocratique, Secrétaire général du Front Polisario, Brahim Ghali, la présidente du Sénat italien, Mme Maria Elisabetta Alberti Casellati, la ministre libyenne des Affaires Etrangères, Mme Najla Al-Mangoush et le ministre émirati de la Tolérance, Cheikh Nahyane Ben Moubarak Al Nahyane, arrivés lundi à Alger.

De hauts responsables de l'Etat, les conseillers du Président de la République, des membres du gouvernement, des moudjahidine, ainsi que les représentants du corps diplomatique accrédité en Algérie, assistent également à ce défilé.

R. R.

FESTIVITÉS DU 60E ANNIVERSAIRE DE L'INDÉPENDANCE

Grandiose !

Les citoyens de différentes régions de la capitale et des wilayas limitrophes ont afflué massivement hier matin vers Les Sablettes (Alger) pour assister au défilé militaire organisé par l'Armée nationale populaire (ANP) à l'occasion du 60e anniversaire du recouvrement de la souveraineté nationale.

PAR LAKHDARI BRAHIM

Quelques heures avant le coup d'envoi du défilé, des dizaines de milliers de citoyens, des familles et des jeunes notamment, arborant le drapeau national, scandant des slogans nationalistes et entonnant des chants patriotiques, étaient déjà massés de part et d'autre de la route nationale (RN) 11 adjacente à Djamaâ El Djazaïr.

Le public a afflué sans encombres grâce à la bonne organisation assurée par les autorités sécuritaires et militaires, les agents des services de la wilaya et les acteurs de la société civile, présents en force, notamment les cadets des Scouts musulmans algériens (SMA), qui ont orienté et veillé au confort des citoyens, dès les premières heures.

Pour Abdallah, un septuagénaire habitant dans la commune de Rouiba, cette célébration est un événement historique. Il a salué la décision permettant aux citoyens d'assister à ce défilé qui lui rappelle, a-t-il dit, le dernier défilé du genre organisé il y a plus de 30 ans au même endroit.

"C'était l'occasion de revivre les moments de liesse et de joie de l'indépendance, quelques années après l'affranchissement de l'Algérie du joug colonial", a-t-il précisé.

Feriel de Bab El Oued ,venue assister au défilé avec son père, a estimé que le peuple algérien vivait ces dernières années un sentiment de fierté, notamment après la réalisation des revendications qu'il a exprimées lors du Hirak populaire.

L'émergence d'une nouvelle direction, de nouvelles figures et de nouvelles institutions sont une preuve de la concrétisation de la volonté de changement, a-t-elle ajouté.

Mohamed qui est venu de Boumerdes a indiqué avoir décidé d'assister à cet évènement historique dès l'annonce de son ouverture au public, relevant que sa voiture était stationnée à Reghaia d'où il a pris le bus avec des dizaines de citoyens.

Il a dit vouloir mémoriser cet anniversaire en tentant de prendre une photo personnelle avec pour fond Djamaâ El Djazaïr, le Sanctuaire des Martyrs, ainsi qu'une partie du défilé militaire.

Pour l'enseignant à l'Université d'Alger, Samir/B, la forte affluence enregistrée au défilé militaire et la présence remarquable du public à l'ouverture des jeux méditerranées d'Oran, peuvent être interprétées comme une pleine adhésion du peuple algérien, notamment la catégorie des jeunes, à la nouvelle dynamique que vit l'Algérie, depuis l'accession au pouvoir du président de la République, M. Abdelmadjid Tebboune.

Il a estimé que la confiance entre gouvernants et gouvernés a été rétablie à travers plusieurs marques témoignant de la concrétisation des contours de l'Algérie Nouvelle sur le terrain.

Les services de la wilaya d'Alger ont pris une série de mesures et de dispositions pour veiller au confort et à la sécurité des citoyens lors du défilé, notamment la mise à disposition de divers moyens de transport en commun, tels que les bus et les trains, pour transporter gratuitement les citoyens souhaitant suivre ce défilé à partir de points précis dans toutes les communes de la capitale.

Performance des formations des forces aériennes

Le défilé militaire grandiose dont le Président de la République, Chef suprême des Forces armées, ministre de la Défense nationale, M. Abdelmadjid Tebboune a supervisé le lancement, hier à Alger, a été marqué par une performance brillante et une extrême précision des formations des forces aériennes de l'Armée nationale populaire (ANP).

Dès l'annonce officielle du lancement du défilé, une formation aérienne de 6 avions d'entraînement avancé L-39 a décoré le ciel de la capitale aux couleurs nationales, suivie d'une formation aérienne d'un avion d'instruction avancée de transport C-90, accompagné de deux avions d'instruction de base et avancée NIMR L-39.

Un escadron de 8 avions d'instruction avancée et appui-feu YAK-130, une formation aérienne de 3 avions de transport tactique C-130, un escadron de 3 avions de transport BE-350 et un avion de transport tactique IL 76-MD ont survolé la tribune officielle installée au niveau de Djamaâ el Djazaïr, sous les applaudissements des invités de l'Algérie.

Les pilotes des forces aériennes ont exécuté une opération de ravitaillement en vol par un avion ravitailleur IL-78, accompagné de 2 SU 30-MKI.

L.B.

Macron écrit à Tebboune

PAR CHAHINE ASTOUATI

Le président français Emmanuel Macron a adressé ses vœux aux Algériens à l'occasion du 60e anniversaire de l'indépendance de l'Algérie.

L'Algérie a commémoré hier 5 juillet le 60e anniversaire de son indépendance, en présence de plusieurs chefs d'Etats étrangers.

Cette célébration survient dans un contexte de tensions avec le Maroc et de réchauffement des relations avec la France.

Les rapports entre l'Algérie et l'ancienne puissance coloniale ont traversé une période de froid glacial durant l'automne 2021, suite aux propos controversés tenus par le président Emmanuel Macron sur le système politique algérien et l'existence de la nation algérienne avant 1830.

Les relations entre les deux pays ont commencé à se réchauffer à partir de janvier dernier. Les présidents algérien et français ont eu des entretiens téléphoniques à deux reprises depuis la réélection de Macron pour un second mandat en France en avril dernier.

Mais les contentieux demeurent sur la table, notamment celui lié à la mémoire qui empoisonne les relations entre les deux pays. Et ce sujet a été au cœur du message adressé ce lundi 4 juillet par le président français à son homologue algérien Abdelmadjid Tebboune dans lequel Macron a appelé au « renforcement des liens déjà forts » entre les deux pays, selon un communiqué publié par la présidence française.

Macron fait un geste aux pieds noir

L'anniversaire des 60 ans de l'indépendance de l'Algérie est « *l'occasion pour le Président de la République d'adresser par une lettre au Président Tebboune ses vœux au peuple algérien et de dire son souhait que se poursuive le renforcement des liens déjà forts entre la France et l'Algérie* », a indiqué l'Elysée. Le président Macron « *réitère, en outre, son engagement à poursuivre sa démarche de reconnaissance de la vérité et de réconciliation des mémoires des peuples algérien et français* », a ajouté la présidence française. Si le président Macron a appelé au « *renforcement des liens déjà forts* » avec l'Algérie, il a fait un geste en direction des pieds noirs. L'Elysée a annoncé également qu'une gerbe sera déposée en nom du président Macron mardi 5 juillet au Mémorial National de la Guerre d'Algérie et des Combats du Maroc et de la Tunisie, quai Branly, à Paris en « *hommage aux victimes du massacre d'Européens à Oran, le jour même de l'indépendance, le 5 juillet 1962.* »

C. A.

STÈLE DÉDIÉE AUX AMIS DE LA RÉVOLUTION ALGÉRIENNE

Reconnaissance de l'Algérie envers ceux qui l'ont soutenue

Le conseiller du président de la République chargé des Archives et de la Mémoire nationale, Abdelmadjid Chikhi a déclaré, hier à Alger que l'inauguration de la stèle dédiée aux *Amis de la Révolution algérienne* a exprimé "*la reconnaissance de l'Algérie envers tous ceux qui l'ont soutenue durant la glorieuse Guerre de libération*".

Cette stèle historique inaugurée par le président de la République, M. Abdelmadjid Tebboune, à l'occasion des festivités célébrant le 60e anniversaire du recouvrement de la souveraineté nationale se veut "*une reconnaissance de l'Algérie pour tous ceux qui l'ont soutenue durant la glorieuse Guerre de libération, et un gage de loyauté envers tous ceux qui ont cru en la cause juste du peuple algérien*", a-t-il dit.

"*Notre halte aujourd'hui devant cette stèle vient en hommage à ceux qui ont consacré leur vie au service de cette chère patrie et pour prouver au monde entier que le peuple algérien est profondément résolu à rester attaché aux nobles idéaux auxquels souscrit l'Humanité toute entière*".

"*Monsieur le Président, vous avez honoré votre engagement à être aux côtés du peuple algérien dans des étapes charnières, un engagement que vous avez exprimé et tenu pour réhabiliter l'Histoire", a-t-il ajouté.*

M.Chikhi s'est en outre félicité de la présence du Président de la République à "tous les rendez-vous glorifiant la lutte de notre peuple pour le recouvrement de sa souveraineté nationale", saluant "*son attachement à ce que nul n'oublie les affres du colonialisme qu'a subi le peuple algérien, les souffrance des exilés, les sacrifices de ceux jetés dans la Seine, et, aujourd'hui, ceux parmi les étrangers qui ont cru en l'indépendance de l'Algérie et en son peuple*".

Ornée de la mention "*Amis de la Révolution : frères de lutte, gratitude éternelle*", la stèle comporte des noms d'étrangers amis de la glorieuse Révolution de libération nationale.

ANP

Saïd Chanegriha promu Général d'armée

Le chef d'état-major de l'ANP Saïd Chanergriha a été promu ce lundi 4 juillet général d'armée par le président de la République Abdelmadjid Tebboune. Son précédent grade était général de corps d'armée.

La traditionnelle cérémonie de remise des grades à Saïd Chanegriha ainsi qu'à d'autres officiers de l'ANP a été organisée au Palais du peuple (Alger).

R. N.

SUR LES VOLS INTERNATIONAUX

Air Algérie annonce une promotion

Afin de permettre à la diaspora algérienne de se procurer des billets vers l'Algérie à des prix abordables. De nombreuses compagnies aériennes se sont engagées à proposer des offres et des promotions des plus attirantes. Et ce, dans l'unique but de séduire sa clientèle souhaitant regagner le territoire national en cet été.

PAR ROSA CHAOUI

Au nombre de ses transporteurs aériens, on cite ASL Airlines. En effet, celle-ci propose des tarifs très intéressants, au départ de plusieurs villes algériennes, notamment Alger, Bejaia et Annaba. De même, la deuxième compagnie aérienne algérienne Tassili Airlines, a entamé ses offres promotionnelles la semaine dernière. En effet, celle-ci spécifie quelques dates du mois de juillet pour faire profiter sa clientèle des allers-retours à des prix très abordables.

De son côté, Air Algérie a patienté jusqu'à la fête de l'indépendance algérienne pour annoncer ses offres promotionnelles. Un coup pensé ou juste une coïncidence, l'essentiel est que les voyageurs algériens puissent enfin gratter quelques dinars à mettre en poche. Dans un communiqué publié hier 5 juillet, Air Algérie fait profiter ses clients des promotions sur tous ses vols à l'international programmés jusqu'à mars 2023. Cependant, la compagnie indique que les réservations doivent se faire depuis hier et ce jusqu'au 25 juillet prochain. Cependant, le transporteur aérien national n'a précisé aucune information concernant le pourcentage de ces promotions, ni les modalités d'accès à ces offres.

Quels sont les tarifs promotionnels d'Air Algérie ?

À défaut de plus d'informations, nous avons procédé à une simulation sur le site de la compagnie pour déterminer le nouveau niveau des prix. Pour se faire, nous avons choisi la France comme destination principale. En effet, pour ce mois de juillet, Air Algérie met en vente les billets pour les vols reliant l'aéroport d'Alger à celui de la capitale parisienne au prix de 20820 dinars algériens pour un aller simple selon les tarifs économiques Flex. Ainsi, sur son site de réservation, Air Algérie indique que ce montant correspond au tarif le moins cher pour ce créneau. De même, sur la ligne reliant Alger à Lyon, le transporteur national aérien commercialise des places au prix de 19500 dinars algérien. Sur ce créneau, ce prix correspond au montant le plus bas pour un aller simple, conformément à économique Flex. Avec cette révision des prix de la part d'Air Algérie, les compagnies aériennes étrangères vont devoir revoir à leur tour leurs tarifs. Et ce, de manière à concurrencer le transporteur aérien national.

C. A.

EN BANQUE ET AU MARCHÉ NOIR

Le dinar face à des difficultés

La monnaie nationale unique reste en difficulté face aux principales devises étrangères ; notamment l'euro et le dollar américain. Cependant, les taux de change affichent une certaine stagnation. Et ce, sur les deux marchés, officiel et parallèle.

Hier 5 juillet 2022 ; les cotations officielles de la Banque d'Algérie indiquent que l'euro unique s'échange contre 152.51 dinars algériens à l'achat et contre 152.56 dinars algériens à la vente. Tandis que la monnaie américaine, en l'occurrence le dollar, s'achète à 146.24 dinars algériens et se vend à 146.25 dinars algériens.

Toujours sur le marché officiel de la Banque d'Algérie ; la livre sterling s'est fixée ce mardi à 177.24 dinars algériens à l'achat et 177.32 dinars algériens à la vente. Alors que le dollar canadien s'échange contre 113.65 dinars algériens à l'achat et contre 113.70 dinars algériens à la vente. Enfin, le franc suisse s'achète à 152.43 dinars algériens et se vend à 152.47 dinars algériens.

Le dinar face aux principales devises sur le marché noir

Sur le marché parallèle des devises du Square Port Saïd d'Alger ; les taux de change des devises affichent une certaine stagnation depuis quelques jours. En effet, les cambistes du square d'Alger échangent encore l'euro unique contre 213.00 dinars algériens à l'achat et contre 215.00 dinars algériens à la vente.

Après avoir enregistré un rebond ; le dollar américain s'est fixé au-dessus des 200 dinars sur le marché noir des devises. Ainsi, la monnaie américaine unique s'achète à 202.00 dinars algériens et se vend à 204.00 dinars algériens

Concernant les autres devises ; la monnaie du Royaume-Uni s'échange contre 247.00 dinars algériens à l'achat et contre 250.00 dinars algériens à la vente. Le dollar canadien s'est fixé à 152.00 dinars algériens à l'achat et 155.00 dinars algériens à la vente. Tandis que le franc suisse s'achète à 205.00 dinars algériens et se vend à 208.00 dinars algériens.

R. N.

CORRUPTION

L'ex-DG de l'aéroport d'Alger lourdement condamné

PAR RAYAN NAASIM

Après 15 ans passés à la tête de l'aéroport d'Alger, Tahar Allache a été lourdement condamné dans la nuit de lundi à mardi par le tribunal de Sidi M'hamed d'Alger à une lourde de peine de prison, avec dépôt, et ce pour des faits liés à la corruption.

Il a passé sa première nuit derrière les barreaux. Le verdict du procès de Tahar Allache, ex-directeur général de l'Entreprise de gestion des services et infrastructures aéroportuaires (SGSIA), qui gère l'aéroport d'Alger, est tombé dans la nuit de lundi à mardi.

Jugé lundi 4 juillet pour des faits de corruption devant le pôle pénal économique et financier de Sidi M'hamed, Tahar Allache a été lourdement condamné à 8 ans de prison ferme avec dépôt. Cette peine a été assortie d'une amende d'un million de dinars.

Le parquet a requis une peine de 15 ans de prison ferme et une amende d'un million de dinars. Le directeur chargé du projet de la nouvelle aérogare de l'aéroport d'Alger a écopé d'une peine de trois ans de prison ferme et une amende d'un million de dinars.

Les autres personnes poursuivies dans cette affaire ont été condamnées à des peines allant d'un an de prison avec sursis jusqu'à trois ans de prison ferme.

Tahar Allache a été limogé le 31 mai dernier, après 15 ans passés à la tête de la SGSIA durant lesquelles il a notamment mené le projet de réalisation d'une nouvelle aérogare internationale de l'aéroport d'Alger pour 80 milliards de dinars. Cette aérogare a été mise en service en 2019.

Le secteur des Transports décapité

L'ancien patron de l'aéroport d'Alger est poursuivi pour « *dilapidation de deniers publics, abus de fonctions en vue de l'obtention d'indus avantages, notamment lors de la réalisation et de la gestion de l'aéroport international d'Alger»* .

Avec cette condamnation, Tahar Allache rejoint la longue liste des responsables qui ont été condamnés pour des faits liés à la corruption depuis la chute du président Abdelaziz Bouteflika en avril 2019 sous la pression du hirak populaire.

Un autre ancien dirigeant dans le secteur des transports risque aussi d'être condamné à la prison. Il s'agit de Djelloul Achar, ex-PDG du groupe des services portuaires (Serport) qui gère les ports d'Algérie.

Limogé le 12 mai dernier, il a été placé sous mandat de dépôt mercredi 18 mai, pour son implication présumée dans l'affaire de la sortie illégale, du port de Mostaganem, de conteneurs pleins de véhicules appartenant à l'homme d'affaires Mahieddine Tahkout, qui croupit en prison après avoir été lourdement condamné lui aussi pour des faits de corruption.

R. N.

TRANSPORTS

Un programme spécial pour Aïd Al Adha

Quelques jours seulement nous séparent de la célébration de l'Aïd Al-Adha, une fête qui est caractérisée par le rituel du sacrifice. Mais cette fête religieuse est aussi l'occasion pour les familles algériennes de se rendre visite.

Le ministère des Transports a annoncé un programme exceptionnel pour mieux assurer la circulation des voyageurs sur les routes, et ce avant, pendant et après la période de l'Aïd Al-Adha.

Le Ministère a indiqué que plusieurs dispositions et mesures ont été prises en prévision de cette fête religieuse.

Il a également mentionné au sein du secteur des transports, que l'accueil des passagers sera facilité au niveau des gares terrestres, en tenant compte de la sécurité et de l'hygiène au niveau de ces établissements.

Tout en renforçant les transports pour répondre à la demande croissante durant cette période. Ceci en fonction des destinations des lignes pour chaque état et pour assurer la maintenance.

Des opérations de surveillance durant l'Aïd Al-Adha

Parallèlement, des opérations exceptionnelles de surveillance sont programmées au cours de ces journées, pour suivre l'étendue de la mise en œuvre de ce plan tout en s'assurant de la qualité des performances de service.

Des cellules de contrôle et d'inspection ont également été mises en place au niveau des directions des transports des États, pour s'assurer de la mise en œuvre des mesures et mesures précitées.

En coordination avec les autorités locales et la société d'exploitation des stations terrestres d'Alger Sogral pendant la période concernée.

R. N.

SAHARA OCCIDENTAL

Le Maroc sabote l'ONU

Décidemment, le Maroc est fidèle à sa ligne directrice s'agissant de l'affaire du Sahara occidental. Rabat vient une fois de plus de prouver qu'elle est loin de vouloir trouver une solution négociée à ce vieux conflit de décolonisation.

PAR KAMAL HAMED

Le Maroc, pour ce faire, à contrecarrer même les efforts de l'Organisation des nations unies (ONU) en vue de relancer ce dossier qui connaît un terrible statu quo depuis des années maintenant.
En effet l'envoyé personnel du secrétaire général de l'ONU pour le Sahara occidental, Staffan de Mistura, a été interdit d'effectuer sa première visite dans les territoires sahraouis occupés. Rien que ça. Le diplomate onusien , qui a entamé une tournée dans la région en visitant en premier lieu le Maroc, a aussi prévu de se rendre dans les territoires occupés du Sahara occidental en vue, sans doute, de prendre le pouls de la société civile sahraouie. Mais c'était compter sans les manouvres marocaines qui l'ont clairement bloqué l'obligeant ainsi à mettre fin de manière prématurée à sa mission. A l'évidence, cette manœuvre marocaine a suscité des condamnations unanimes de certaines parties. Il en a été ainsi du Front Polisario et de l'Algérie. "*Les Nations unies ont annoncé lundi que Staffan de Mistura, qui a entamé samedi une visite dans la région, a décidé de ne pas se rendre au Sahara occidental*", une visite pourtant annoncée officiellement vendredi dernier par leur porte-parole, Stéphane Dujarric. C'est ce qu'a annoncé le représentant du Front Polisario auprès des Nations unies et coordinateur avec la Mission pour l'organisation du référendum d'autodétermination au Sahara occidental (MINURSO), Sidi Mohamed Omar. Et de poursuivre: "Le Front Polisario dénonce avec force le recours à nouveau par l'occupant marocain aux méthodes d'obstruction et de tergiversations en vue d'empêcher l'envoyé personnel du secrétaire général des Nations unies de se rendre au Sahara occidental", ce qui dénote, selon le diplomate sahraoui, que "*le Maroc n'a aucune volonté politique de s'engager de manière constructive dans le processus au Sahara occidental*", parrainé par l'ONU. "En faisant obstruction à la visite de Staffan de Mistura au Sahara occidental, l'occupant marocain tente d'empêcher ce dernier de connaître la réalité sur le terrain dans les territoires occupés et de découvrir la répression menée par les autorités de l'occupation contre les civils sahraouis et les militants des droits humains", affirme Sidi Mohamed Omar. L'Algérie n'était pas en reste en emboîtant le pas au Polisario. « *Malheureusement, nous venons d'apprendre que l'obstructionnisme caractérisé de la part des autorités marocaines a fait capoter la visite que M. Staffan de Mistura s'apprêtait à effectuer à Layoune et à Dakhla* », dénonce Amar Belani, envoyé spécial chargé du dossier du Sahara occidental et des pays du Maghreb au ministère algérien des Affaires étrangères, en précisant que « *ceci vient d'être annoncé par le porte-parole du secrétaire général de l'ONU*. ». Selon le diplomate algérien les autorités marocaines ont « *voulu notamment lui imposer des conditions inacceptables visant à l'empêcher d'interagir librement avec la société civile sahraouie* ».L'ambassadeur algérien indique que cette « *entrave manifeste* » aux efforts de l'envoyé personnel du SG de l'ONU pour le Sahara occidental sera « *certainement portée, en temps utile, à l'attention des membres du Conseil de sécurité des Nations-Unies* ».
Voilà donc les agissements du Makhzen qui nargue même l'ONU. Pour rappel, Staffan de Mistura n'effectuait pas une tournée dans la région comme c 'était le cas au mois de janvier dernier mais juste une « *visite au Maroc, en sa qualité de partie au conflit qui occupe illégalement un territoire non autonome, et d'une visite dans les territoires sahraouis occupés, plus précisément à Laâyoune et à Dakhla pour interagir, principalement avec les représentants authentiques du peuple sahraoui qui vivent sous l'occupation* », a précisé Amar Belani.

K. H.

POUSSÉ PAR DES BAISSES DE PRODUCTION

Le pétrole se reprend

PAR RIAD EL HADI

Les cours du pétrole repartaient en hausse lundi, dopés par les baisses d'approvisionnement en or noir dans plusieurs pays producteurs et exportateurs, les inquiétudes quant au ralentissement de l'économie mondiale plafonnant toutefois les prix.
Vers 15H45 GMT, le baril de Brent de la mer du Nord, pour livraison en septembre, prenait 1,86% à 113,71 dollars. Le baril de West Texas Intermediate (WTI) américain, pour livraison en août, grimpait quant à lui de 1,76% à 110,34 dollars.
« *Les marchés pétroliers restent tendus et l'incertitude quant à l'offre est élevée », estime Stephen Innes, analyste chez Spi Asset Management, plusieurs pays connaissant actuellement « des perturbations liées à des facteurs politiques et techniques* » limitant l'approvisionnement et dopant les cours.
En Libye, la Compagnie nationale Libyenne de pétrole (NOC) a annoncé jeudi soir des pertes de plus de 3,5 milliards de dollars résultant de la fermeture forcée de sites pétroliers majeurs depuis mi-avril, et décrété l'état de « force majeure » sur certaines installations.
Le pays est doté des réserves les plus abondantes d'Afrique. Plongée dans le chaos depuis la chute du régime de Kadhafi, la Libye peine à sortir de la crise institutionnelle.
La production pétrolière en Equateur a également chuté récemment, le pays ayant été secoué par des manifestations contre la cherté de la vie et le prix des carburants.
En Norvège, une grève des travailleurs du secteur de l'énergie devrait entraîner la fermeture de trois nouveaux champs d'hydrocarbures. Selon l'Association norvégienne du pétrole et du gaz, en résultera une perte quotidienne de production de pétrole de 130.000 barils.
« *Ce contexte de ruptures d'approvisionnement croissantes se heurte à une possible pénurie de capacités de production de réserve parmi les producteurs de pétrole du Moyen-Orient* », souligne Stephen Brennock, analyste chez PVM Energy.
Le soulagement ne devrait pas venir de l'Organisation des pays exportateurs de pétrole et leurs partenaires (OPEP+), qui ont reconduit jeudi leur objectif d'ouverture des vannes légèrement plus importante pour cet été. « *Les craintes persistantes de récession pourraient plafonner le prix du pétrole* », souligne cependant Russ Mould, analyste chez AJ Bell, même si « *fondamentalement, l'offre reste serrée* ». La Chine a par ailleurs placé 1,7 million d'habitants en confinement dans la province de l'Anhui (est), où quelque 300 nouveaux cas de Covid-19 ont été rapportés lundi dans le cadre d'une nouvelle résurgence de l'épidémie dans certaines régions.
Le pays, grand consommateur de pétrole, adopte une approche ferme face au virus en poursuivant sa politique zéro-Covid, pouvant menacer la demande en brut en cas de fermetures et ralentissement de l'économie.

R. E..

TOURISME ALGÉRIEN

Un magazine français consacre une édition spéciale

Devenue une des destinations les plus prisées pour les touristes souhaitant quitter les gros complexes hôteliers et sortir des sentiers battus. L'Algérie est aujourd'hui fréquentée par toutes personnes désireuses de tenter de nouvelles aventures, de savourer le vrai temps convivial, conformément à des traditions purement algériennes.
Séduit par ses paysages et ses endroits paradisiaques, nombreux sont les magazines internationaux qui ont consacré quelques pages pour évoquer la beauté de l'Algérie, notamment le journaliste de Washington post, qui ne s'est pas retenu de décrire son voyage en Algérie, en avril dernier.
Ensuite, on retrouve le youtubeur français, Ben N'co, qui arrive en mai 2022, pour y passer un séjour de 25 jours. Il part à la découverte de plusieurs villes algériennes et, afin de se souvenir de son inoubliable voyage, celui-ci lui a dédié une série de vidéos rapportant la convivialité du peuple algérien.
Par ailleurs, la plus grande dédicace apportée à l'Algérie a été faite, par son artiste international DJ Snake. En effet, ce dernier a consacré son dernier tube « Disco Maghreb » pour montrer l'Algérie comme elle n'est jamais apparue auparavant. Ainsi, il rapporte des images de tous les territoires algériens dans toute leur simplicité.
On parle cette fois-ci du magazine français Escapade. En effet, celui-ci a non seulement consacré la première page de son cinquième numéro, mais aussi une grande partie de celui-ci pour évoquer le tourisme en Algérie. Et ce, en apportant un comparatif approfondi des villes les plus intéressantes à visiter, si un jour vous décidez de prendre votre sac à dos et partir à la découverte de l'Algérie.
Et ce n'est pas tout, Escapade n'a pas manqué de décrire le majestueux Sahara Algérien, pour parler de la convivialité et de la bonté de ses habitants, de leurs traditions, mais aussi des différents plats qui caractérisent la région.

L'ambassadeur d'Algérie en France dans une interview avec Escapade

Interviewé par Escapade, Mohamed Antar Daoud, Ambassadeur d'Algérie en France, a parlé de ses pistes favorites à visiter dans la capitale Alger. En effet, celui-ci a évoqué La Casbah, inscrite dans le patrimoine mondial de l'humanité de l'UNESCO.
En suite, Mohamed Antar Daoud part un peu loin pour décrire le musée des beaux arts comme étant le plus grand du Maghreb et de l'Afrique. Selon lui, ce musée regroupe plus de 8000 œuvres d'art. Cet ambassadeur algérien ne s'arrête pas à ces deux monuments. Mais emmène, avec ses paroles, les lecteurs à visiter le joyau de la nature, le jardin d'essai El Hamma .
Par ailleurs, l'ambassadeur de l'Algérie en France à travers cet interview, conseille les passionnées de la nourriture et des plats traditionnels de faire un tour vers les maisons de l'artisanat, pour y goûter les plus grande spécialité de la région.

R. N.

REPUBLIQUE ALGERIENNE DEMOCRATIQUE ET POPULAIRE
WILAYA D'ADRAR
DAIRA D'ADRAR
COMMUNE D'ADRAR
NIF : 09840101501383 7

AVIS D'APPEL D'OFFRES OUVERT AVEC EXIGENCE DE CAPACITÈS MINIMALES. N°.. 08 .../ C.A / 2022

Le président de l'Assemble Populaire Communale d'Adrar lance un appel d'offres ouvert avec exigence de capacités minimales pour la réalisation du Projet :**Aménagement des sièges administratives au cite 120 logements.**

Lot n°01: Bloc Administrative A
Lot n°02: Bloc Administrative B
Lot n°03: Bloc Administrative C

DANS LE CADRE DE L'OPERATION : **Etude et suivi et aménagement des sièges administratives au cite 120 logements.**

CONDITION D'ELIGIBILITE :

Avoir la qualification dans le domaine du bâtiment comme activité principale catégorie trois (03) et plus.

Les entreprises qualifiées, peuvent retirer le cahier des charges auprès de la commune d'Adrar , service des programmes (bureau des marchés).

Les offres doivent être déposées au niveau de la commune d'Adrar accompagnées des pièces réglementaires et comprenant trois (03) plis comme suit :

01. LE DOSSIER DE CANDIDATURE CONTIENT :

1— Une déclaration de candidature (Remplie, signée et cachetée).
2— Une déclaration de probité (Remplie, signée et cachetée).
3— Les statuts pour les sociétés.
4— Tout document permettant d'évaluer les capacités des candidats, des soumissionnaires:

- **Capacités professionnelles :** selon les conditions d'éligibilités
- **Capacités financières :** moyens financiers justifiés par les bilans et les références bancaires, Attestation d'activité du cocontractant des trois dernières années.
- **Capacités techniques :** c- 1 moyens humains , c -2 moyens matériels , c-3 références professionnelles.

02- L'OFFRE TECHNIQUE CONTIENT

1-Une déclaration à souscrire (Remplie, signée et cachetée).
2- Tout document permettant d'évaluer l'offre technique : une mémoire technique Justificative et tout autre document exigé en application des dispositions de l'article 78 du décret présidentiel n° 15/247 de la 15/09/2015 portante réglementation des marchés publics et des délégations de service public.
3- délai d'exécution + planning des travaux.
4- le cahier des charges portant à la dernière page, la mention manuscrite « lu et accepté ».

- Le service contractant se réserve le droit de vérifier l'authenticité des pièces fournies.

03 – L'OFFRE FINANCIERE CONTIENT :

1— la lettre de soumission (Remplie, signée et cachetée).
2— le bordereau des prix unitaires (BPU) (Rempli, signé et cacheté).
3— le détail quantitatif* et estimatif (DQE) (Rempli, signé et cacheté).

Nb ; Le service contractant peut, en fonction de l'objet du marché et son montant, demander dans l'offre financière, les documents suivants :
— le sous-détail des prix unitaires (SDPU)
— le devis descriptif et estimatif détaillé (DDED).

Le dossier de candidature, l'offre technique et l'offre financière sont insérés dans des enveloppes séparées et cachetées, indiquant la dénomination de l'entreprise, la référence et l'objet de l'appel d'offres ainsi que la mention « dossier de candidature », « offre technique » ou « offre financière », selon le cas. Ces enveloppes sont mises dans une autre enveloppe cachetée et anonyme, comportant la mention « à n'ouvrir que par la commission d'ouverture des plis et d'évaluation des offres » et ne comportant que les indications suivantes :

APPEL D'OFFRES OUVERT AVEC EXIGENCE DES CONDITIONS MINIMAL N°...../2022
Aménagement des sièges administratives au cite 120 logements.
Lot n°01: Bloc Administrative A
Lot n°02: Bloc Administrative B
Lot n°03: Bloc Administrative C
« À n'ouvrir que par la commission d'ouverture des plis et d'évaluation des offres »

Durée de la préparation des offres – date de dépôt des offres - Ouverture des plis

La durée de préparation des offres est fixée à quinze (15) jours à compter de la date de la première publication du présent avis dans le BOMOP ou dans la presse.

Le date de dépôt des offres correspond au dernier jour de la durée de la préparation des offres avant **(12h00mn).**

L'ouverture des dossiers des candidatures et les plis des offres techniques et financières sera tenue le dernier jour de la durée de préparation des offres à **(12h30 mn)** en séance publique au siège de la commune d'Adrar (salle de réunions), Si ce jour coïncide avec un jour férié ou un jour de repos légal, le dépôt et l'ouverture des plis sont prorogée jusqu'au jour ouvrable suivant aux heures indiquées.

Cet avis tient lieu d'une invitation aux soumissionnaires pour assister à la séance d'ouverture des plis.

Les soumissionnaires resteront engagés par leurs offres pendant une période de trois (03) mois + la durée de préparation des offres à compte de la date de dépôt des offres, Pour plus d'informations contacter le bureau des marchés de le commune au : **Téléphone/ Fax ,049 36 72 83.**

Midi Libre n° 4542 - Mercredi 6 juillet 2022 - Anep 2216 013 230

REPUBLIQUE ALGERIENNE DEMOCRATIQUE ET POPULAIRE

MINISTERE DE L'HABITAT, DE L'URBANISME ET DE LA VILLE

OPGI ADRAR
ديوان الترقية والتسيير العقاري - ادرار -

Office de Promotion et de Gestion

Immobilière d'Adrar

Direction Général

AVIS D'ANNULATION

En vertu des dispositions de l'article 73 du décret présidentiel 15/247 du 16/09/2015 portant la réglementation des marchés publics et des délégations du service public ; l'Office de promotion et de gestion immobilière d'Adrar déclare l'annulation de l'avis d'appel d'offre ouvert avec exigences de capacités minimales N° 16/2022 portant la réalisation de 160/200 logements publics locatifs individuels type F3 à travers la wilaya de Timimoune du programme inscrit au titre de l'année 2021.

Midi Libre n° 4542 - Mercredi 6 juillet 2022 - Anep 2216 013 175

تهنئة

عمت الفرحة و البهجة و السرور في بيت **عائلة تواتي** بمناسبة نجاح الأميرة **تواتي إكرام** في شهادة التعليم المتوسط.

و بهذه المناسبة تتقدم لها كل **عائلة تواتي و عائلة برادعي** بأحر التهاني و أطيب الأماني متمنين لها نجاحات أخرى و المزيد من التفوق في مشوارها الدراسي.

MIDI Libre

L'INFO, RIEN QUE L'INFO

MIDI Libre

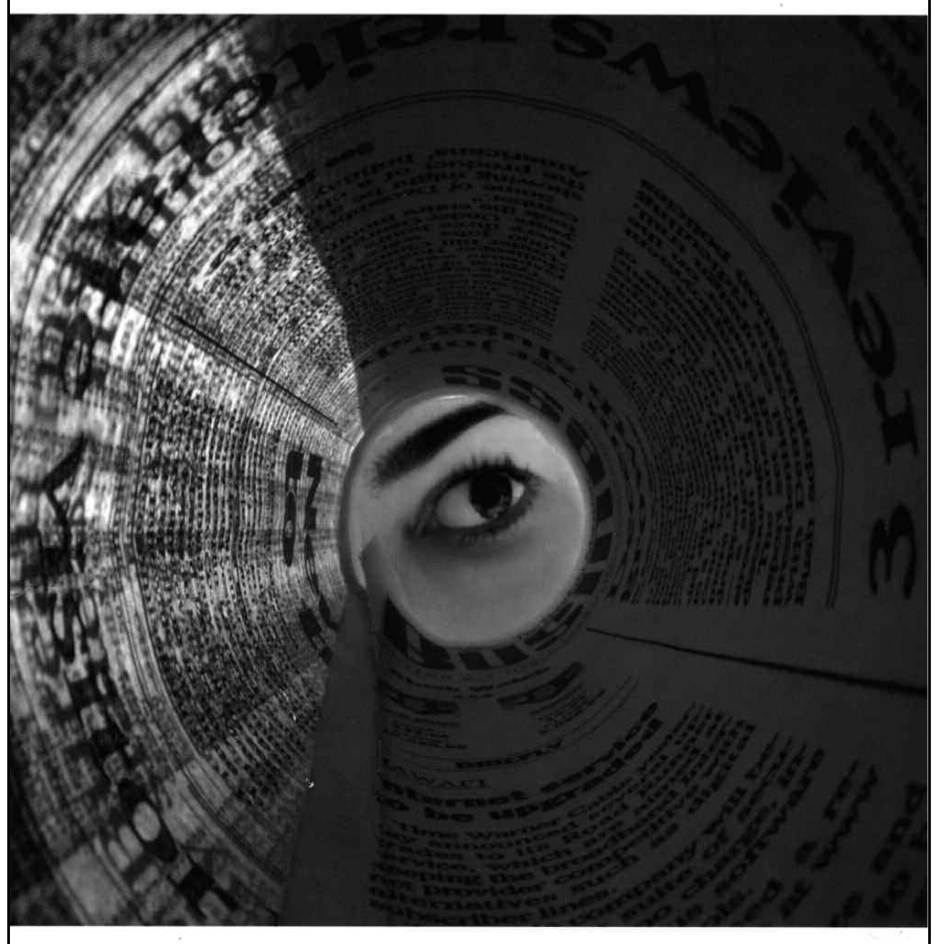

L'INFO, RIEN QUE L'INFO

NOUVEAU CHAMP GAZIER DE HASSI R'MEL

La production des premières quantités de gaz dès septembre

La production du gaz découvert récemment au niveau de la zone de Hassi R'mel (Laghouat) débutera dès septembre prochain, grâce notamment aux installations déjà existantes, a annoncé le PDG de Sonatrach, Toufik Hakkar.

"*Nous pourrons obtenir la première production en septembre après six mois de la découverte du gisement, ce qui n'est jamais arrivé en Algérie*", a indiqué Hakkar lors d'une conférence de presse organisée à l'occasion de la présentation du bilan 2021 et des cinq premiers mois de 2022 du Groupe Sonatrach.

Le PDG de Sonatrach a ainsi souligné "*l'importance du temps réduit pour la production des premières quantités de gaz au niveau des nouveaux gisements grâce aux installations et aux puits existants, permettant de produire plus de 10 millions de m3/jour*".

Par ailleurs, Hakkar a affirmé que des accords entre Sonatrach et ses clients dans le domaine gazier seront "*prochainement annoncés*" pour une révision des prix du gaz exporté par l'Algérie, soulignant que "*la révision des prix se fait avec l'ensemble des partenaires de Sonatrach sans tenir compte de la nature du partenaire*".

Interrogé sur la possible réorientation du gaz algérien vers d'autres pays par des partenaires de l'Algérie, Hakkar a affirmé "*qu'aucun cas de revente par des partenaires de Sonatrach du gaz algérien n'a été enregistré à l'heure actuelle*", rappelant "*l'existence dans les contrats des textes qui exigent l'accord préalable de Sonatrach avant la possible revente du gaz à d'autres clients*". En outre, le premier responsable du Groupe national d'hydrocarbures a souligné l'intérêt de nouveaux partenaires pour l'acquisition du gaz algérien. Il a notamment cité des demandes émanant de pays d'Europe de l'Est, des demandes qui "*sont à l'étude actuellement*" au niveau de Sonatrach.

Concernant le marché gazier international marqué par l'apparition de nouvelles sources d'approvisionnement et l'augmentation de la capacité de certains producteurs tels que le Qatar, l'Australie et le Mozambique, Hakkar a estimé que "*cela ne constitue pas une menace pour les exportations nationales, notamment au vu de la position stratégique de l'Algérie*".

"*Ces producteurs exportent du GNL présentant une flexibilité d'export vers l'ensemble des pays. Cependant, l'export par gazoduc permet d'avoir plus d'instantanéité*", a-t-il noté, ajoutant que l'Algérie a l'avantage d'être reliée à l'Europe par des gazoducs permettant de faire parvenir le gaz en quelques heures à l'Europe.

S'agissant du gazoduc transsaharien, Hakkar a mis en avant les avancées du Nigéria au niveau des infrastructures nécessaires, ajoutant que l'Algérie, de son côté, se base sur "*son réseau bien développé*" parvenant jusqu'à la région de Reggane.

Interrogé sur une autre option, évoquée à l'international, d'un gazoduc acheminant le gaz nigérian vers l'Europe via l'Atlantique, Hakkar a noté que ce projet devra passer par une douzaine de pays "*ce qui s'avère très complexe*", a-t-il dit.

"*De plus, la population des pays traversés par ce projet ne peut pas forcément acquérir le gaz aux prix du marché.*

Une multitude de facteurs compliquent la réalisation de ce projet", a expliqué le PDG de Sonatrach.

Concernant des données d'une récente étude émanant d'un organisme étranger montrant une importante quantité de gaz torchés sur les sites de Sonatrach, Hakkar a affirmé que "*ces chiffres nous semblent incorrects*", ajoutant que Sonatrach s'est rapprochée de l'Agence Spatiale Algérienne (ASAL) pour l'application des techniques satellitaires pour l'estimation du gaz torché.

Ces estimations, a-t-il rappelé, ont démontré "*une différence de niveau par rapport à celles rapportées par un organisme étranger*", en rappelant les engagements de Sonatrach pour la préservation du climat en baissant son empreinte carbone à travers plusieurs projets.

R. E.

SOUTIEN DES MICRO-ENTREPRISES DANS LE DOMAINE DE L'AGRICULTURE

Convention Gvapro-Anade pour développer des projets de production

Le Groupe de Valorisation des Produits agricoles (GVAPRO) et l'Agence nationale d'Appui et du Développement de l'entreprenariat (ANADE) ont signé une convention spécifique en vue de soutenir les micro-entreprises activant dans l'agriculture et l'agroalimentaire, a indiqué un communiqué du ministère de l'Agriculture et du Développement rural. "*Dans le cadre de la mise en œuvre du nouveau dispositif de régulation des produits de large consommation, notamment la pomme de terre, une convention spécifique a été signée lundi 4 juillet entre le Groupe GVAPRO et l'ANADE, en présence du ministre de l'Agriculture et du Développement rural, Mohamed Abdelhafidh Henni, et le ministre délégué auprès du Premier Ministre, chargé de la micro entreprise, Nassim Diafat*", fait savoir le communiqué.

Cette convention a pour objet de définir le cadre de coopération entre les deux signataires en vue de soutenir les micro entreprises activant dans les domaines d'activités relevant du groupe GVAPRO et de ses filiales, et ce, en application de la convention cadre signée entre les deux secteurs en mars 2021 et de son avenant signé le 23 mai dernier, souligne la même source.

Les deux parties s'engagent aussi, aux termes de cette convention, à assurer un accompagnement et un appui technique aux porteurs de projets dans le domaine du développement des filières de production agricole et de la valorisation des produits et sous produits agricoles. "*La mise en œuvre du nouveau dispositif de régulation des produits agricoles de large consommation offre, ainsi, aux jeunes entrepreneurs des opportunités pour intégrer ce dispositif et participer à l'approvisionnement du marché avec une vente directe au consommateur notamment dans les grands centres urbains. Ce nouveau dispositif permettra à ces micro-entreprises de contribuer à la stabilité des prix des produits de première nécessité*", indique le ministère.

En outre, les deux parties s'engagent à assurer un suivi des micro-entreprises contractualisées avec le groupe GVAPRO et à mettre en œuvre des programmes de formation et de vulgarisation nécessaires à l'amélioration de leurs capacités techniques dans les domaines d'activités identifiés.

R. E.

RÉGULATION DES IMPORTATIONS ET COMMERCE INTERNATIONAL

Organisation et fluidité

Le Président de la République, Abdelmadjid Tebboune a présidé une réunion du Conseil des ministres lors de laquelle il a ordonné l'élaboration d'un projet de loi portant création d'un conseil supérieur de régulation des importations.

Examinant le point relatif à la protection, le contrôle et la traçabilité du commerce international et domestique, le Président Tebboune a ordonné "*l'élaboration d'un projet de loi portant création d'un conseil supérieur de régulation des importations*", indique un communiqué du Conseil des ministres.

"*Ce conseil, sous la tutelle du Premier ministre, sera chargé des missions de définition des produits, biens et marchandises destinés au marché national, et dont le fonctionnement sera interactif, tenant compte de l'augmentation ou de la diminution du produit national*", précise la même source.

Le Président Tebboune a affirmé lors de cette réunion que "*la protection de la richesse et des spécimens d'espèces de faune et de flore sauvages menacées d'extinction doit s'inscrire dans le cadre d'une vision nationale inclusive*".

R. E.

Une bonne alimentation pour contrer les cancers

Pour réduire le risque de cancer, il est important d'équilibrer globalement ses consommations, en privilégiant ce qui protège et en réduisant ce qui peut contribuer à l'apparition d'un cancer.

De nombreuses études ont mis en évidence l'influence des facteurs nutritionnels sur le risque de développer un cancer, même s'il reste des incertitudes sur le rôle exact de certains d'entre eux. Ainsi, une alimentation équilibrée et diversifiée, privilégiant les aliments d'origine végétale riches en fibres (les fruits, les légumes, les légumes secs et les céréales complètes) peut réduire votre risque de développer un cancer. A contrario, une alimentation déséquilibrée serait à l'origine de 19.000 nouveaux cas de cancers par an.

Hiérarchie des risques de cancer

Selon les aliments, elle agit à la fois comme un facteur de protection : nutriments ou aliments reconnus pour leur rôle protecteur contre certains cancers, comme les fibres alimentaires présentes dans les céréales complètes, les fruits, les légumes, les légumes secs et un facteur de risque : aliments qui, consommés en excès, favorisent le développement d'un cancer, comme les viandes rouges et les charcuteries.

Pour réduire le risque de cancer, il est important d'équilibrer globalement ses consommations, en privilégiant ce qui protège et en réduisant ce qui peut contribuer à l'apparition d'un cancer. Une alimentation équilibrée permet également de limiter le risque de surpoids et d'obésité. N'hésitez pas à parler de vos habitudes alimentaires avec votre médecin.

Privilégier certains aliments

Certains aliments, comme les légumes secs (lentilles, pois chiches, haricots rouges…), les fruits et les légumes, contiennent des fibres alimentaires.

Les aliments céréaliers complets, également appelés féculents complets (pain complet, pâtes complètes, riz complet…), en sont eux aussi particulièrement riches.

La consommation d'aliments riches en fibres est associée à une diminution du risque de cancer colorectal. Les fruits et légumes permettent de prévenir la survenue des cancers aérodigestifs dans leur ensemble (bouche, pharynx, larynx, nasopharynx, œsophage, poumon, estomac et côlon-rectum). De plus, ces aliments contribuent à diminuer le risque de surpoids.

Il est conseillé de consommer au moins 5 portions de fruits et légumes par jour, quelle que soit leur forme (frais, en conserve ou surgelés). Si vous en mangez moins, sachez qu'augmenter même légèrement sa consommation de légumes et de fruits est bon pour la santé.

5 fruits et légumes...

Il s'agit de 5 portions de fruits et/ou de légumes : par exemple 3 portions de fruits et 2 de légumes, 4 de légumes et 1 de fruit(s)... Une portion, c'est l'équivalent de 80 à 100 g, soit une pomme, ou une tomate, ou deux abricots, ou un bol de soupe, ou une compote maison, de préférence sans sucres ajoutés. Les jus de fruits sont souvent très sucrés et pauvres en fibres. Si vous en buvez, il est conseillé de se limiter à un verre par jour et de privilégier un fruit pressé.

Il est également recommandé de consommer au moins deux fois par semaine des légumes secs (lentilles, haricots secs…) et de consommer au moins un produit céréalier complet par jour (pâtes complètes, riz complet, pain complet…).

Pesticides dans l'alimentation...

C'est dans un contexte d'exposition intense aux pesticides (exposition professionnelle, notamment) que le risque est reconnu. La teneur des aliments en résidus de pesticides fait l'objet d'une réglementation stricte et de contrôles réguliers. Des seuils réglementaires, dits limites maximales applicables aux résidus (LMR), sont fixés pour garantir la santé des consommateurs. Il s'agit de la concentration maximale du résidu d'un pesticide autorisé légalement dans ou sur les denrées alimentaires.

Les études démontrant l'effet protecteur des fruits et légumes, des produits céréaliers ou des légumes secs vis-à-vis des cancers sont menées sur les consommations réelles, c'est-à-dire avec la présence éventuelle de résidus de pesticides sur les végétaux. C'est dans un principe de précaution, pour limiter davantage l'ingestion de pesticides résiduels, qu'il est conseillé de laver les fruits et légumes, de peler ceux qui s'y prêtent et de privilégier le bio. Fin 2018, une étude française, *NutriNet-Santé*, mettait en avant une association significative entre une forte consommation d'aliments issus de l'agriculture biologique et la diminution du risque de cancers (tous types de cancers confondus). Cependant, les preuves ne sont pas encore suffisantes pour parler de lien de causalité : l'association entre alimentation biologique et risque de cancers doit être confirmée par d'autres recherches.

Viandes rouges et charcuteries

Les viandes rouges regroupent le bœuf, le porc, le veau, l'agneau, le cheval et le mouton. Il s'agit de l'ensemble des viandes de boucherie hors volaille. Les charcuteries correspondent aux viandes conservées par fumaison, séchage ou salage.

En 2015, le Centre international de recherche sur le cancer (CIRC) a classé la consommation de viandes transformées (dont la charcuterie) comme cancérogène avéré pour l'homme et la consommation de viandes rouges comme étant probablement cancérogène pour l'homme.

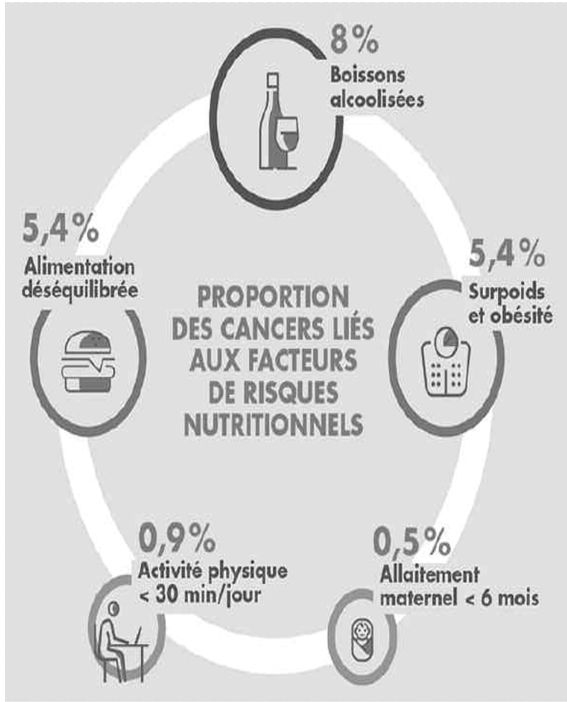

Un risque augmenté de cancer du côlon et du rectum

Les différents types de viandes sont des aliments intéressants au plan nutritionnel (apports en protéines, fer, zinc, vitamine B12). Cependant, comme pour les charcuteries, l'excès de viandes rouges augmente le risque de cancer colorectal. Près de 5 600 nouveaux cas de cancers du côlon et du rectum seraient attribuables à la consommation de viandes rouges et de charcuteries.

Il est recommandé de limiter la consommation de viandes rouges à moins de 500 grammes par semaine, soit environ 3 à 4 steaks (1 steak pesant entre 100 et 150 g) ;

privilégier la volaille et alterner avec poissons, œufs et légumes secs ;

limiter la consommation de charcuterie à moins de 150 grammes par semaine.

En cas de consommation de charcuterie ou de viande rouge, il est recommandé de réduire autant que possible la taille des portions et la fréquence de consommation.

Certains modes de cuisson augmentent-ils le risque de cancers ?

Certains modes de cuisson mettant en jeu des températures supérieures à 200°C ou exposant directement les aliments aux flammes (fritures, grillades, barbecue...) peuvent entraîner la formation de substances cancérigènes ou potentiellement cancérigènes (comme les hydrocarbures aromatiques polycycliques), mais les données scientifiques disponibles sont limitées pour conclure à une relation avec le risque de cancer de l'estomac.

Il est ainsi plus prudent de ne pas consommer fréquemment, ou en grande quantité, des aliments calcinés. Par ailleurs, aucun lien entre consommation d'aliments préparés au four à micro-ondes et risque de cancer n'a été identifié. En revanche, le réchauffage en four à micro-ondes ou en cuit-vapeur d'aliments placés dans des contenants alimentaires en plastique susceptibles de contenir du bisphénol A (BPA), interdit à la vente depuis 2015, est déconseillé, afin de réduire l'exposition de la population à cette substance, notamment les nourrissons, les jeunes enfants et les femmes enceintes ou allaitantes. En effet, l'exposition au BPA in utero et potentiellement à d'autres bisphénols (S et F, notamment) pourrait jouer un rôle de perturbateur endocrinien.

Produits laitiers

Les produits laitiers comprennent le lait et les boissons à base de lait : les yaourts, les petits suisses, les fromages blancs et les fromages (frais, affinés…). Ne sont pas inclus ici les produits à base de lait riches en graisses (beurre, crème) ou en sucres (crèmes dessert ou glaces).

La consommation quotidienne de produits laitiers est associée à la prévention du cancer colorectal. Le Programme national nutrition santé (PNNS) recommande aujourd'hui de consommer deux produits laitiers par jour, en les alternant (lait, fromage, yaourt nature, fromage blanc). Une trop faible consommation de produits laitiers (moins de 2 produits par jour) contribuerait à quelque 850 nouveaux cas de cancer colorectal par an.

Compléments alimentaires

Les compléments alimentaires sont des denrées alimentaires dont le but est de compléter le régime alimentaire normal. Ils sont constitués d'un ou plusieurs composés parmi lesquels peuvent figurer les vitamines, minéraux, extraits de végétaux, acides aminés ou acides gras. Ils se présentent le plus souvent sous forme de gélules, capsules, ampoules ou comprimés.

La consommation de compléments alimentaires peut, dans certains cas, exposer le consommateur à des risques sanitaires. Ainsi, sauf cas particuliers de déficit et sous contrôle d'un médecin, la consommation de compléments alimentaires n'est pas recommandée. En effet, la prise de compléments alimentaires peut apporter des doses élevées en bêtacarotène (par exemple en cas de prise simultanée de plusieurs compléments contenant du bêtacarotène, ou si la posologie n'est pas respectée). Cette consommation est non seulement inutile pour la prévention des cancers mais elle constitue un facteur de risque de cancer du poumon, en particulier chez les fumeurs et ex-fumeurs. En effet, la consommation de bêtacarotène à fortes doses (supérieures à 20 mg/jour) augmente l'action cancérigène du tabac et favorise la production de radicaux libres.

Il est conseillé d'équilibrer et de diversifier son alimentation sans recourir à des compléments alimentaires.

Le café

La consommation de café est associée à une diminution du risque du cancer du foie et de l'endomètre. Il est cependant nécessaire, avant d'en recommander sa consommation, de faire des recherches supplémentaires sur les modes de consommation à promouvoir (quelle quantité, quel type de café ou type de préparation, avec ou sans lait, avec ou sans sucre…)

Le soja

Bien qu'un effet protecteur ait été observé vis-à-vis du cancer du sein dans les populations asiatiques ayant une alimentation traditionnelle, il n'est pas démontré un bénéfice des produits à base de soja sur le cancer du sein dans l'alimentation occidentale.

Source de protéines végétales de bonne qualité, le soja peut être consommé, sans excès et pas tous les jours.

Le thé vert

On prête au thé vert ou à ses composants de nombreux bienfaits pour la santé : antioxydant, anti-inflammatoire, etc. Si certaines études ont montré que le thé vert (ou des extraits riches en catéchines) limiteraient l'essor des cellules tumorales chez les animaux, rien n'a encore été démontré pour l'homme.

Par ailleurs, il est préférable de laisser refroidir son thé avant de le consommer : la consommation régulière de boissons très chaudes (à plus de 65 degrés) augmente le risque de développer un cancer de l'œsophage.

L'allaitement

Les bénéfices de l'allaitement sont connus pour l'enfant (renforcement des défenses immunitaires, diminution du risque de surpoids…) mais ils le sont aussi pour la mère. Ainsi, allaiter son enfant joue un rôle dans la diminution du risque de cancer du sein de la mère. Les effets bénéfiques sont observés au-delà de 6 mois d'allaitement au cours de la vie (tous enfants confondus).

Le jeûne alimentaire

Actuellement, il n'y a pas de preuve chez l'Homme d'un effet protecteur du jeûne sur la survenue des cancers. Il n'est ainsi pas justifié de pratiquer le jeûne dans un objectif de prévention des cancers.

Source : Réseau national alimentation cancer recherche (NACRe)

Principaux aliments anticancer

***Artichaut**
Les artichauts sont une grande source de silymarine, un antioxydant qui aide à prévenir les cancers de la peau.

***Brocoli**
Le brocoli vapeur (non cuit au four à micro-ondes) est l'un des meilleurs aliments anticancer

***Noix du Brésil**
Ces noix sont riches en sélénium, un oligo-élément qui porte les cellules cancéreuses à s'autodétruire et les autres cellules à réparer leur ADN.

***Citron et lime**
Des chercheurs australiens ont découvert qu'une dose quotidienne de fruits citrins peut réduire le risque de cancer de la bouche, de la gorge et de l'estomac de moitié.

***Bleuet**
Rien ne bat la puissance antioxydante des bleuets.
Savez-vous que les bleuets sont bons pour la santé des yeux?

***Ail**
L'ail contient des composés sulfureux qui stimulent le système immunitaire, notre ligne de défense naturelle contre le cancer. Il a le potentiel de diminuer la croissance tumorale.

***Saumon ou maquereau**
Des chercheurs australiens étudiant les Canadiens ont constaté que ceux qui mangent plus de quatre portions de poisson par semaine sont près d'un tiers moins susceptibles de développer la leucémie, le myélome et le lymphome non hodgkinien.

***Kiwi**
Un kiwi est une charge d'antioxydants contre le cancer : il contient des vitamines C et E, de la lutéine et du cuivre.

***Oignon**
Une alimentation riche en oignon pourrait réduire le risque de cancer de la prostate. Mais les effets sont plus marqués lorsque ceux-ci sont consommés crus ou légèrement cuits.

***Choucroute**
Une étude finlandaise a montré que la fermentation de la choucroute produit plusieurs composés anticancéreux, dont les isothiocianates (ITC), les indoles, et le sulforaphane.

Fruits Rouges
Les fruits rouges contiennent une grande quantité de polyphénols, de proanthocyanidines et d'anthocyanidines aux pouvoirs antioxydants.
Les framboises contiennent le plus fort taux d'acide ellagique, un excellent détoxiquant pour les cellules. Tandis que les cerises possèdent de l'acide glucarique pour détoxifier l'organisme des perturbateurs endocriniens.

***Algues**
Les principales algues comestibles sont la spiruline, le nori, le kombu, le wakamé, l'aramé et la dulse. Plusieurs algues consommées dans les pays asiatiques possèdent des molécules efficaces sur le ralentissement de la croissance des cancers du sein, de la prostate, de la peau et du côlon.

***Chocolat noir**
Un seul carré de chocolat noir contient deux fois plus de polyphénols qu'un verre de vin rouge et presque autant qu'une tasse de thé vert. Il est donc recommandé de consommer 20 g de chocolat noir quotidiennement.

***Curcuma**
Le curcuma contient une importante quantité d'un phytonutriment appelé curcumine et peut combattre le cancer de plusieurs façons. Car non seulement il est l'anti-inflammatoire le plus puissant reconnu à ce jour mais il est aussi capable de stopper la prolifération des cellules cancéreuses.

***Gingembre**
Les cellules normales ont une durée de vie limitée tandis que les cellules cancéreuses se multiplient sans fin. Heureusement, le gingembre contient du 6-gingérol, un phytonutriment qui fait diminuer le durée de vie des cellules cancéreuses.

***Grenade**
La grenade est l'un des plus anciens fruits et celui contenant le plus d'antioxydants aux propriétés anticancérigènes.

***Huile d'olive**
Des études faites sur l'huile d'olive et le cancer, menée par l'Institut de recherche pharmacologique Mario Negri de Milan, concluent que la consommation régulière d'huile d'olive pourrait réduire de 38% les risques de cancer du sein et protégerait contre le cancer colorectal, les cancers de l'appareil respiratoire et du système digestif supérieur.

***Pêche**
Les pêches et nectarines regorgent de vitamines et d'antioxydants. Riches en phénoliques, dont l'effet est accentué par leur association avec la vitamine C et les caroténoïdes, l'ingestion de jus de pêches permettrait notamment de réduire les dommages liés au stress oxydatif et de combattre les radicaux libres.

TLEMCEN

Réinhumation des ossements de 10 martyrs au cimetière d'El Henaya

Une cérémonie de réinhumation des restes de dix martyrs a eu lieu, lundi au cimetière des chouhada d'El Henaya (Tlemcen), dans le cadre de la célébration du 60e anniversaire du recouvrement de la souveraineté nationale.

La cérémonie, supervisée par les autorités de la wilaya, en présence de représentants de la famille révolutionnaire, a concerné les restes des martyrs Benbekhti Abdelkader, Benazza Kaddour, Guithoum Belifa, Hamou Mohamed, Chafaâ Belaïd, Bouabdeslam Boumediene, Benbekhti Mohamed, Kaddous Mohamed Ould Mohamed, Kaddous Mohamed Ould Lakhdar et Larabi Kheireddine, tombés au champ d'honneur en octobre 1957.
Les ossements de ces martyrs ont été identifiés et retirés des sites de leur martyre dans le village de Beni Wahyan et la grotte de Dar Hamou Lahmar, dans la commune de Terny Beni Hdiel, le 27 juin dernier, a rappelé le directeur local des moudjahidine et des ayants droit, Sid-Ahmed Trari. Le même responsable a ajouté qu'il a été fait recours aux témoignages de certains compagnons d'armes des martyrs et de leurs familles pour retrouver les ossements de ces martyrs dans les lieux mentionnés. Selon ces témoignages, les forces coloniales françaises ont exterminé les moudjahidine qui se trouvaient dans la grotte de "Dar Hamou Lahmar" à l'aide de gaz.
Par ailleurs, à l'occasion de la célébration de cette date historique, le centre avancé de la protection civile "Chahid Hadjam Ahmed" a été inauguré dans le village d'Ouled Youssef, dans la commune de Honaine.
Le port de cette commune a été baptisé du nom du Moudjahid Chenouf Ahmed, et ce outre l'inauguration de deux projets de fabrication de glace et de quais flottants, réalisés par l'entreprise de gestion des ports de pêche, en plus de la mise en service de deux projets d'aquaculture par des investisseurs privés au niveau du même port. D'autre part, un bureau de poste a été mis en service dans la commune de Remchi, ainsi que l'inauguration de l'école coranique "Abdelmoumen Benali" relevant de l'association religieuse de la même commune, en plus de la baptisation d'une salle omnisports du nom du feu moudjahid Nedjari Ahmed à Remchi et l'organisation d'une campagne de don de sang par les employés des services de la wilaya.
Les autorités de la wilaya ont rendu visite à la veuve du martyr Laâradj Brahim et aux moudjahidine Sahraoui Abdelkader et Allam Larbi, dans la commune de Honaïne, ainsi que Drif Mohamed et Bouziane Mohamed, dans la commune d'Aïn Youssef, et Tikhmarine Mohamed et la famille du martyr Belbachir Rabah, dans la commune de Remchi.
Le programme de célébration du soixantième anniversaire de l'indépendance comprend également l'organisation de rencontres historiques au musée public national d'art et d'histoire et à l'université de Tlemcen, ainsi que des défilés au centre-ville de Tlemcen, en plus d'autres activités au niveau des établissements culturels de la wilaya, prévues ce mardi.

OUARGLA, LUTTE CONTRE L'AVANCÉE DES SABLES

Plantation de 90 kilomètres de brise-vents

Plusieurs arbustes forestiers devant servir de brise-vents pour freiner l'avancée des sables, ont été plantés sur 93 km à Ouargla, dans le cadre de l'actuelle campagne de reboisement (2021-2022), a appris l'*APS* auprès de la Conservation des forêts de la wilaya.
L'opération a donné lieu à la plantation d'arbustes de différentes espèces adaptées aux caractéristiques climatiques des régions sahariennes tels que l'eucalyptus, l'acacia et tamarix, et ce, à travers plusieurs régions de la wilaya d'Ouargla, a affirmé à l'*APS* le conservateur local des forêts, Djamel Gassas, en marge d'une journée d'étude organisée à l'occasion de la Journée mondiale de la lutte contre la désertification.
L'initiative s'inscrit dans le cadre des efforts menés pour lutter contre la désertification et l'avancée des sables qui influent négativement sur l'environnement. La campagne de reboisement 2021-2022 a été également marquée par la plantation de plusieurs oliviers sur une superficie de 180 hectares, répartie sur différentes exploitations agricoles, en plus de 7.000 autres arbustes forestiers. Un programme de formation a été également établi par la Conservation des forêts de la wilaya d'Ouargla, au profit de plusieurs associations et clubs verts activant dans le domaine de l'environnement, afin d'améliorer leurs connaissances concernant les techniques de plantation et les modes de préservation des plantes, en prévision de la prochaine campagne de reboisement (2022-2023). Initiée par la conservation des forêts, cette journée d'étude, abritée par l'Institut régional de formation et de perfectionnement des personnels de l'éducation Fodil el-Ouartilani à Ouargla, s'est déroulée en présence de plusieurs institutions, à l'instar de la Direction des services agricoles de la wilaya, le commissariat du développement de l'agriculture dans les régions sahariennes, l'Agence de bassin hydrographique et l'Algérienne des eaux. Des interventions s'articulant autour de "La sècheresse et ses effets", "La protection contre les feux de broussailles", "La valorisation des zones pastorales" et "La rationalisation et l'économie de l'eau", ont été au menu de ce rendez-vous placé sous le slogan "Tous ensemble pour vaincre la sécheresse".

APS

OUARGLA

Installation de caméras de vidéosurveillance

Le projet de réalisation du système de vidéosurveillance a été lancé à travers les différents points et lieux publics de la commune d'Ouargla.
Ce projet, dont le délai de réalisation a été fixé à 12 mois, cible les endroits publics à haute intensité de fréquentation de la ville d'Ouargla, dont les places publiques, qui seront dotés de caméras de vidéosurveillance à la lumière d'une étude technique à fin d'assurer la sécurité des citoyens.
Ce projet, dont la mise en service sera graduelle après installation de chaque caméra, devra toucher ultérieurement les lieux publics de la commune de Rouissat, relevant de la daïra d'Ouargla.
La concrétisation du projet implique, ainsi, plusieurs entreprises, dont la société algérienne de distribution de l'électricité et du gaz (Sadeg), Algérie-Télécom et l'entreprise de réalisation des systèmes de vidéosurveillance.
Cette opération nécessite, pour ce faire, la réalisation d'un linéaire de 238 kilomètres de fibre optique au niveau des communes d'Ouargla et Rouissat.

HASSI-MESSAOUD

La société Rail Logistic lancera ses activités en 2023

Le P.-dg de la société de transport de marchandises et de logistique Rail Logistic SPA (filiale de la SNTF), El-Hadi Djoumagh a affirmé que son entreprise lancera, à partir de 2023, ses activités à Hassi-Messaoud.
L'entreprise est spécialisée dans le volet logistique, aussi bien les flux de marchandises destinées à l'import/export, que la circulation des marchandises sur le marché local, sachant que l'entreprise exploite les wagons pour le transport de marchandises afin d'éviter la congestion routière et réduire les frais de transport.
L'entreprise possède actuellement 100 camions et peut également recourir à la location d'autres camions en cas de besoin.
Par ailleurs, les spécialistes de Rail Logistic œuvrent actuellement au développement d'un système de gestion d'entrepôt qui facilite le processus logistique en obtenant "instantanément" les données des marchandises (quantité et lieu de stockage).

APS

MALI

Les sanctions de la Cédéao levées, le nouveau calendrier électoral dévoilé

Le 61e sommet ordinaire des pays membres de la Communauté économique des Etats de l'Afrique de l'ouest (Cédéao), tenu dimanche dans la capitale ghanéenne Accra, a décidé de lever les sanctions économiques et financières imposées au Mali, au lendemain de l'annonce par les autorités de transition maliennes d'un nouveau calendrier électoral.

Le président de la Commission de la Cédéao, Jean-Claude Kassi Brou, a déclaré que "les dirigeants de l'organisation ont décidé de lever les sanctions économiques et financières qui étaient imposées au Mali après que les autorités maliennes aient franchi des pas importants sur la voie d'un retour à une situation constitutionnelle".

Il a ajouté, lors d'un point de presse à l'issue du sommet, que cette décision immédiate "a été prise après les recommandations de l'émissaire de la Cédéao, Goodluck Jonathan", ancien président nigérian. Les sanctions de la Cédéao contre le Mali ont été décidées au mois de janvier dernier, en raison du retard mis par les militaires concernant le transfert du pouvoir aux civils.

Le Mali a été le théâtre de deux changements anticonstitutionnels en moins d'un an en août 2020 et mai 2021. Les militaires s'étaient engagés sous la pression de la Cédéao, médiatrice, et d'une partie de la communauté internationale, à remettre le pouvoir aux civils après des élections présidentielle et législatives programmées en février 2022. Mais les autorités ont finalement notifié à la Cédéao être dans l'incapacité de respecter le calendrier convenu, rappelle-t-on.

Par ailleurs, Jean-Claude Kassi Brou a ajouté que l'organisation ouest-africaine a demandé à tous les partenaires d'"octroyer au Mali l'aide technique et d'accompagner le pays dans le processus d'organisation des élections et leur préparation afin que réussisse la période de transition", qui durera jusqu'à mars 2024.

La levée des sanctions de la Cédéao a été décidée après que le gouvernement malien de transition ait présenté quelques jours auparavant à la classe politique et aux acteurs de la société civile, les dates des différentes échéances électorales (présidentielle, référendaire et législatives).

Ainsi, le référendum est prévu pour le mois de mars 2023, l'élection des conseillers des collectivités territoriales pour juin 2023, tandis que les premier et deuxième tours de l'élection des députés à l'Assemblée nationale sont respectivement programmés en octobre et novembre 2023. La présidentielle devrait quant à elle, se tenir en février 2024, avait rapporté jeudi dernier l'agence de presse malienne (AMAP).

Appel à la mobilisation de tous les acteurs autour du processus électoral

Pour réussir ces différents scrutins, selon le gouvernement de transition, "il convient d'œuvrer à l'opérationnalisation dans un court délai, de l'Autorité indépendante de gestion des élections (AIGE), à la mobilisation de tous les acteurs autour du processus électoral, particulièrement les acteurs politiques, et à l'achèvement de la réorganisation territoriale, car les élections devront être organisées sur la base des circonscriptions issues de la nouvelle organisation administrative".

Concernant le chronogramme des réformes politiques et institutionnelles, il sera procédé de juin 2022 à mai 2023, à l'élaboration et à la validation de l'avant-projet de la nouvelle Constitution par le Conseil des ministres, sachant que la nouvelle loi électorale adoptée par le Conseil national de transition a été promulguée par le président de transition.

Toujours selon l'agence malienne de presse, d'ici à novembre 2023, il est envisagé de faire la relecture et l'adoption des textes connexes à la Constitution et à la loi électorale.

Dans ce contexte, Bréhima Coulibaly, conseiller au ministère malien de l'Administration territoriale a précisé que "l'objectif de cette proposition est d'assurer les meilleures conditions d'organisation d'élections ainsi que la réalisation des réformes politiques et institutionnelles".

Et de poursuivre dans le même sens: "Nous avons fait des propositions de dates aux acteurs politiques, il revient maintenant à la classe politique de nous faire aussi des propositions pour qu'on puisse avancer", estimant que "si nous devons sortir de la transition, nous n'avons pas d'autres choix que d'organiser les élections afin de mettre en place les autorités légitimes".

De leur côté, les représentants des Organisations de la société civile ont salué "la pertinence du projet de chronogramme et formulé quelques observations et recommandations qu'ils souhaiteraient voir prises en compte" par les autorités de transition en place à Bamako, selon AMAP.

ABSENCE DE SANCTIONS DE LA PART DE LA CÉDÉAO

Soulagement au Burkina Faso

La junte au pouvoir à Bamako et la Cédéao ont finalement trouvé un accord concernant la durée de la transition au Burkina Faso : elle sera de 24 mois à partir du 1er juillet, contre les 36 mois proposés initialement. Les militaires du Mouvement patriotique pour la sauvegarde et la restauration (MPSR) avaient justifié ce délai par la nécessité de restaurer la paix.

Pour beaucoup, ce compromis avec la Communauté économique des États d'Afrique de l'Ouest (Cédéao) sonne comme un succès diplomatique. Eddie Komboïgo, président du Congrès pour la démocratie et le progrès (CDP), rappelle maintenant qu'il ne faut pas se détourner de l'objectif principal, à savoir ramener la sécurité sur l'ensemble du territoire.

L'ancien chef de file de l'opposition espère un soutien de la Cédéao pour y parvenir. « Nous n'avons pas de drones, nous n'avons pas suffisamment d'hélicoptères. Nous avons besoin de renforcer l'effectif des soldats pour faire face aux déplacés et remettre en place les différentes écoles et l'administration. Nous avons un besoin important de ressources. Il faut qu'on puisse le faire au bout de deux ans. Si tel n'est pas le cas, nous attendons les deux ans et nous aviserons. »

S'il se réjouit d'un retour plus rapide à l'ordre constitutionnel, Lassané Sawadogo demande néanmoins que la transition procède rapidement à des ajustements. « Nous avons l'impression qu'il y a de l'exclusion dans la conduite de la transition, indique le secrétaire exécutif du Mouvement pour le peuple et le progrès (MPP), le parti de l'ancien président Roch Marc Christian Kaboré. Nous voulons qu'il y ait des réformes. Il faut mettre en place des cadres de concertation et que les autorités de la transition fassent preuve d'impartialité, de neutralité vis-à-vis des affaires politiques. Autrement, pour ce qui concerne les questions électorales, la classe politique doit jouer son rôle. »

Lors du sommet, les autorités burkinabè se sont également engagées à rendre à l'ancien président Roch Marc Christian Kaboré sa pleine liberté.

Agences

À BALI

Le secrétaire d'État américain Blinken va s'entretenir avec son homologue chinois

Le secrétaire d'Etat américain Antony Blinken va s'entretenir cette semaine avec le ministre chinois des Affaires étrangères Wang Yi en marge d'une conférence à Bali, a indiqué mardi le département d'Etat.

Les deux responsables, qui se sont vus pour la dernière fois en octobre, discuteront en marge d'une réunion ministérielle du G20 sur fond de fortes tensions autour d'une série de questions dont Taïwan.

Ces discussions interviendront également au moment où le président américain Joe Biden se prépare à un prochain échange avec son homologue chinois Xi Jinping, qui n'a pas voyagé à l'étranger depuis le début de la pandémie de Covid-19.

Anthony Blinken s'entretiendra aussi avec son homologue indonésien entre autres puis se rendra samedi en Thaïlande.

Les rencontres entre les Etats-Unis et la Chine, autrefois courantes, s'étaient presque arrêtées pendant la pandémie et alors que les tensions augmentaient entre les deux plus grandes économies du monde. Anthony Blinken et le conseiller à la sécurité nationale de Joe Biden, Jake Sullivan, avaient rencontré en mars 2021 en Alaska leurs homologues chinois lors d'une réunion qui avait tourné à un déballage inédit de leurs profonds désaccords.

Outre le commerce, Chine et Etats-Unis sont en particulier à couteaux tirés à propos du sort de Taïwan.

Washington et Pékin divergent aussi radicalement sur la réponse à la guerre en Ukraine: si les Américains ont pris la tête de la riposte occidentale contre la Russie, les Chinois insistent au contraire sur leur proximité avec le régime de Vladimir Poutine.

Agences

BOMBARDEMENTS DU DONBASS

Tactique terroriste de l'armée ukrainienne

L'Ukraine cherche avec ses bombardements à détourner l'attention des forces alliées qui s'approchent désormais de Slaviansk. Mais Moscou a bien compris le but de ces tirs, et rien ne détournera l'attention de l'armée russe et des troupes de la RPD et de la RPL qui avancent inexorablement.

Depuis plusieurs jours, l'armée ukrainienne bombarde intensivement plusieurs villes du Donbass (Donetsk, Gorlovka, Makeyevka, Stakhanov) en pleine journée, faisant de nombreuses victimes parmi les civils.

Le 4 juin 2022, c'est Donetsk qui fut lourdement bombardé. Après le bombardement du district de Petrovski, lors duquel nous nous sommes retrouvés coincés pendant cinq heures sous les bombardements, l'armée ukrainienne a bombardé le soir le centre de la ville à coup de lance-roquettes multiples Grad. Bilan de la journée: 5 civils morts et 24 blessés, dont un enfant de cinq ans. Ces bombardements de terreur intensifs contre des zones jusque-là relativement épargnées sont devenus la norme durant les journées qui ont suivi.

Des zones résidentielles bombardées

Le 5 juin 2022, Donetsk a de nouveau été bombardée, ainsi que Gorlovka. Comme lors du bombardement du district de Petrovski la veille, tout l'arsenal à disposition de l'armée ukrainienne a été utilisé contre les zones résidentielles du Donbass : mortiers de 82 mm et 120 mm, artillerie de 122 mm, 152 mm, et 155 mm (standard OTAN) et lance-roquettes multiples. Ces tirs ont fait un mort et six blessés parmi les civils.

L'apparition massive des obus d'artillerie de 155 mm lors de ces bombardements permet d'ailleurs de prouver que, contrairement à ce que raconte la propagande de Kiev, ce n'est pas l'armée russe, mais bien l'armée ukrainienne qui bombarde les zones résidentielles de ces villes du Donbass.

En effet, le 155 mm est un standard Otan, et il n'y a pas d'armes de ce calibre dans l'armement russe. L'utilisation de ces armes de l'Otan pour bombarder des zones résidentielles rend les pays fournisseurs complices de crimes de guerre.

Le 6 juin 2022, l'armée ukrainienne a de nouveau intensivement bombardé le district de Petrovski à Donetsk, visant l'antenne de relais TV qui s'y trouve. Les soldats ukrainiens ont aussi bombardé les districts de Leninski, et de Kievski à Donetsk, ainsi que Yassinovataya, Makeyevka, Gorlovka et Volnovakha. Le bilan de ces bombardements fut de 9 morts et 18 blessés parmi les civils. Le 7 juin, l'armée ukrainienne a particulièrement bombardé les districts de Kievski et Petrovski à Donetsk, ainsi que Krasny Partizan, Makeyevka, Iakolevka, et Gorlovka. Ces tirs ont fait 1 mort et 6 blessés parmi les civils. Le 8 juin, c'est le centre-ville de Donetsk qui a été la cible de l'armée ukrainienne, qui a tiré six obus de 155 mm sur la zone autour du bâtiment gouvernemental de la RPD (République populaire de Donetsk), et de la place Lénine. Gorlovka, et Makeyevka ont aussi été intensivement bombardées ce jour-là. Au total, ces tirs de l'armée ukrainienne ont fait un mort et 11 blessés parmi les civils, dont une fillette de six ans.

Le 9 juin 2022, l'armée ukrainienne a de nouveau bombardé le district de Kalininski à Donetsk (dans l'est de la ville), tirant 9 obus d'artillerie de 155 mm, qui ont tué 1 femme et blessé 2 autres civils. Les tirs contre deux autres districts de Donetsk ont fait deux blessés parmi les civils, et ceux contre Gorlovka, qui sont quotidiens désormais, ont fait 3 blessés. À Verkhnetoretskoye, 1 civil est mort suite au bombardement de l'armée ukrainienne.

Silence assourdissant des médias occidentaux

En cinq jours à peine, 19 civils sont morts et 72 ont été blessés par les bombardements de terreur que l'armée ukrainienne inflige aux villes de la RPD.

Il est clair que l'Ukraine cherche avec ces bombardements de terreur à détourner l'attention des forces alliées qui se rapprochent de Slaviansk, tout en se vengeant pour ses défaites en terrorisant la population civile avec des bombardements aléatoires qui détruisent un grand nombre d'infrastructures que la Russie devra reconstruire à ses frais.

Mais Moscou a bien compris le but de ces tirs, et rien ne détournera l'attention de l'armée russe, et des troupes de la RPD et de la RPL, qui avancent inexorablement.

À cause de cette tactique terroriste de Kiev, les civils du Donbass vivent l'enfer dans le silence assourdissant des médias occidentaux, qui nous vantent les qualités des canons qui servent à assassiner délibérément ces mêmes civils innocents.

Contrôle des voies navigables stratégiques par la Russie

Historiquement, le détroit de Kertch, en Crimée orientale, a joué un rôle stratégique. Il constitue une porte maritime étroite qui relie la mer Noire, via la mer d'Azov, aux principales voies navigables de Russie, notamment le Don et la Volga. Il assure également le transit maritime de la mer Noire vers Moscou sans oublier la route maritime stratégique entre la mer Caspienne (via le canal Don-Volga) vers la mer Noire et la Méditerranée. La Volga relie également la mer Caspienne à la mer Baltique ainsi qu'à la route maritime du Nord, via la voie navigable Volga-Baltique. Ce qui est en jeu, c'est un système intégré de voies navigables qui relie la mer Noire et la mer Caspienne à la Baltique et à la route maritime du Nord.

À cet égard, l'étroit détroit de Kertch, dans l'est de la Crimée, est stratégique. L'union de la Crimée avec la Russie en 2014 redéfinit la géographie et l'échiquier géopolitique du bassin de la mer Noire. Depuis 2014, la réunion de la Crimée à la Fédération de Russie, a représenté un revers majeur pour l'US-Otan, dont l'objectif de longue date était d'intégrer l'Ukraine à l'Otan, tout en étendant la présence militaire occidentale dans le bassin de la mer Noire. En ce qui concerne la guerre d'Ukraine, le contrôle du détroit de Kertch par la Russie joue un rôle clé. Dans les développements récents, la Russie contrôle désormais l'ensemble du bassin de la mer d'Azov. L'Ukraine n'a aucun accès maritime à la mer d'Azov et à l'est de l'Ukraine, et ne dispose pas non plus de puissance navale en mer Noire. Sans force navale (et sans force aérienne détruite dès le début fin février), l'Ukraine n'est pas en mesure de gagner cette guerre. Les négociations de Paix initiées à Istanbul fin mars, qui ont fait l'objet de sabotages constituent la seule solution.

La base navale ukrainienne de Berdyansk (une initiative de Zelensky en 2020) sur la côte occidentale d'Azov est sous contrôle russe. Tous les grands ports s'étendant de Marioupol à Kherson sont sous contrôle russe.

La Russie occupe Kherson et contrôle l'accès à la principale voie fluviale de l'Ukraine, le Dniepr, depuis et vers la mer Noire. Dans le contexte de la guerre d'Ukraine, grâce à leurs déploiements militaires à Donetsk et à Lougansk, les forces russes ont consolidé leur contrôle sur l'ensemble du bassin de la mer d'Azov.

Avec le traité du 18 mars 2014 signé entre la Russie et la Crimée, la Fédération de Russie a étendu son contrôle sur la mer Noire ainsi que sur la mer d'Azov. En vertu de l'accord entre la Russie et la Crimée annoncé par le président Poutine en 2014, deux régions constitutives de la Crimée ont rejoint la Fédération de Russie: la République de Crimée et la Ville de Sébastopol. Depuis l'éclatement de l'Union soviétique, la Russie a conservé sa base navale à Sébastopol dans le cadre d'un accord bilatéral avec l'Ukraine. Avec la signature du traité du 18 mars 2014, cet accord est devenu nul et non avenu. Sébastopol, y compris la base navale russe, a fait partie d'une région autonome au sein de la Fédération de Russie. Avant mars 2014, la base navale ne faisait pas partie de l'Ukraine en vertu d'un accord de location. En outre, depuis 2014, les eaux territoriales de la Crimée appartiennent à la Fédération de Russie.

À la suite de l'annexion de la Crimée à la Russie, la Fédération de Russie contrôle désormais une partie beaucoup plus importante de la mer Noire, qui comprend l'ensemble du littoral de la péninsule de Crimée. La partie orientale de la Crimée – y compris le détroit de Kertch – est sous la juridiction de la Russie. La région russe de Krasnodar se trouve à l'est du détroit de Kertch et les villes portuaires de Novorossiysk et de Sochi s'étendent vers le sud.

Agences

EN

La CAN 2023 reportée à janvier 2024

Réuni à Rabat en préambule de la CAN féminine 2022, le Comité Éxécutif de la CAF a officiellement décidé de reporter la CAN 2023 prévue initialement à l'été 2023 en Côte d'Ivoire. Lors de cette réunion, Patrice Motsepe a ainsi acte le report de la compétition en janvier-février 2024.

La décision était attendue depuis plusieurs semaines, elle est désormais officielle. Initialement prévue à l'été 2023, la 34ème édition de la Coupe d'Afrique des Nations initialement prévue du 23 juin au 23 juillet 2023 en Côte d'Ivoire a été reportée à l'hiver 2024 à l'issue de la réunion du Comité Éxécutif tenu aujourd'hui à Rabat dans le cadre de la CAN féminine 2022 qui se tiendra au Maroc jusqu'au 23 juillet prochain. Ce report a été justifiée par les conditions climatiques estivales en Côte d'Ivoire qui coïncide avec la saison des pluies perturbant le bon déroulement de la compétition. Basée sur un format à 24 équipes, la CAN se déroulera sur six stades repartis au sein des villes d'Abidjan, Bouaké, Korhogo, San Pedro et Yamoussoukro.

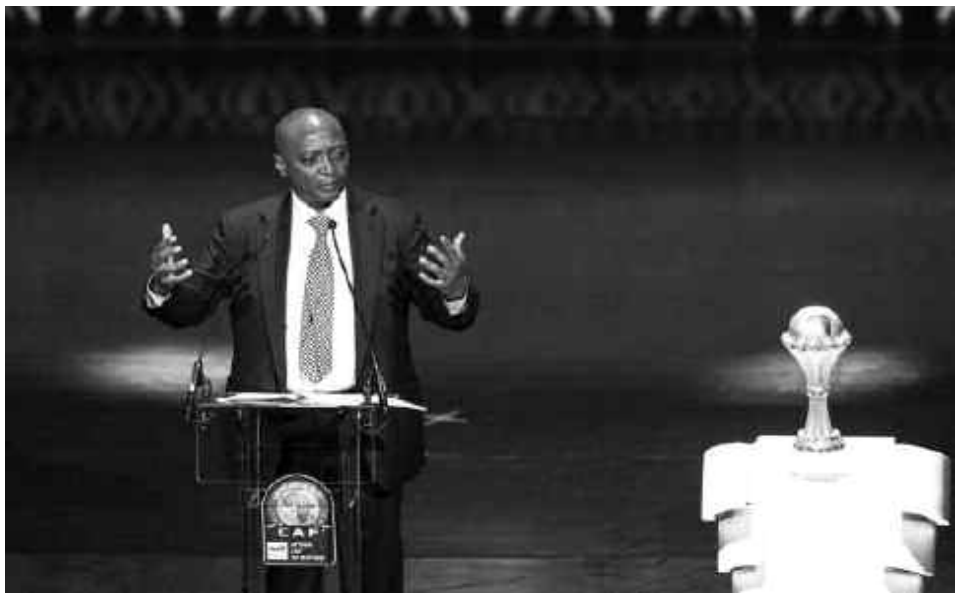

CAF

La Super Ligue africaine débarque

La Confédération africaine de football a annoncé le lancement d'une nouvelle compétition interclubs de la CAF, la Super Ligue.

C'est officiel ! La Super Ligue africaine verra le jour dès 2023. Après plusieurs mois de réflexion, le Comité exécutif de l'instance fédéral a acté le lancement de cette nouvelle compétition qui réunira les meilleurs clubs du continent. L'annonce a été faite par le président de la CAF, Patrice Motsepe, ce dimanche à Rabat, au Maroc.

Le projet a été évoqué pour la première fois en 2020 par Gianni Infantino, dans le cadre d'un séminaire sur le développement des compétitions et infrastructures en Afrique. « Créer une vraie ligue panafricaine des clubs. Une ligue qui couvrirait tout le continent, avec 20 à 24 clubs. Avec, peut-être, au maximum deux équipes par pays. Ces équipes continueraient à évoluer dans leurs championnats nationaux en parallèle. De cette façon, à l'issue de la saison, nous pourrions couronner le champion d'Afrique. […] Une Super Ligue africaine pourrait générer du jour au lendemain au moins 200 millions de revenus commerciaux par an », disait-il. Lui qui s'est opposé au projet de la Super Ligue européenne.

Lors de l'Assemblée générale extraordinaire de l'an dernier en Égypte, les 54 associations membres de la CAF avaient voté à l'unanimité pour le lancement du tournoi en donnant mandat au président ainsi qu'au comité exécutif pour sa mise en œuvre.

Un Prize money de 100 millions $

« Nous tiendrons une cérémonie de lancement lors de la 44e Assemblée ordinaire de la CAF en Tanzanie, le 10 août prochain. Nous avons été inondés d'investisseurs et de sponsors, qui sont impatients de s'associer à la Super Ligue de la CAF. Elle a un énorme potentiel pour élever considérablement le niveau du football africain et le rendre encore plus puissant », a annoncé Patrice Motsepe.

Par la même occasion, le patron du football africain a promis une dotation de 100 millions de dollars US pour la première édition, avec 11 à 12 millions pour le futur vainqueur. « Une partie significative de l'argent généré par la Ligue de football africain/Super Ligue africaine ira aux clubs. Nous voulons également augmenter la dotation des Ligues des Champions masculines et féminines de la CAF », a-t-il assuré, ajoutant que chacune des 54 fédérations membres de la CAF touchera annuellement 1 million de dollars.

En revanche, le Sud-Africain n'a pas apporté de précisions quant au futur format de cette Super Ligue. « Il devrait y avoir 24 clubs qui seront choisis en fonction du Classement Fifa, a-t-il lâché. Puis il y aura tous les critères géographiques, avec une limite du nombre de clubs que vous pourrez avoir par pays ou bien par région ». Les détails, y compris le nom officiel, seront dévoilés lors de l'événement de lancement.

MERCATO

Belaïli prolonge à Brest

L'attaquant algérien, Youcef Belaïli, a décidé de renouveler son contrat avec le club français du Stade brestois 29.

Youcef Belaïli restera Brestois. Libre de tout engagement après la fin de son bail avec le SB29, le natif d'Oran a préféré prolonger son aventure en Ligue 1 française, et ce, en dépit de multiples offres reçues notamment en provenance des pays du golfe. Les dirigeants des Pirates ont réussi à faire signer l'ex joueur de l'Espérance sportive de Tunis pour deux saisons supplémentaires.

Pour rappel, Belaïli a été enrôlé par Brest en janvier dernier, en toute fin du mercato hivernal. Il a rejoint la formation française après la résiliation de son contrat avec le Qatar SC.

CHAN 2023 :

Le tournoi décalé au 13 janvier

Nouvelles dates pour la 7e du édition Championnat d'Afrique des nations (CHAN) qui rassemblera les 18 meilleures sélections locales du continent, en Algérie.

Le changement des dates de la CAN a laissé les portes grandes ouvertes à un changement de ceux du CHAN. La Confédération africaine de football a décidé de décaler le Championnat d'Afrique des nations de cinq jours. Initialement prévu le 8 janvier, le match d'ouverture aura finalement lieu le 13 du même mois, alors que la finale se disputera le 4 février.

Cette décision a été prononcée par le Comité exécutif de la CAF, réuni, hier à Rabat (Maroc). Lors de cette réunion du Comex, deux rapports ont été étudiés, celui de l'organisation guinéenne de la CAN 2025, ainsi que le dossier algérien pour l'organisation du CHAN. Concernant le dossier algérien, le rapport des inspecteurs de l'instance africaine a été positif. L'Algérie a prouvé sa bonne foi en finalisant pratiquement les travaux à Baraki, mais reste quand même en retard sur le sites d'Annaba. Outre ces bâtisses, deux autres stades ont été également retenus pour abriter la compétition, en l'occurrence, le stade olympique d'Oran et le stade Chahid Hamlaoui de Constantine.

Pour rappel, le tirage au sort de la compétition aura lieu en septembre prochain en Algérie. En plus de l'Algérie, pays hôte, le Maroc et la Libye, relevant de la zone Nord (UNAF), sont automatiquement qualifiés en leur qualité de seules équipes engagées pour la phase finale.

MYLÈNE FARMER, SANS CONTREFAÇON

21h00 W9

A l'occasion de la sortie de l'album "Histoires de" de Mylène Farmer, voici un portrait inédit de cette artiste, l'une des chanteuses préférées des Français. Près de trente ans après la sortie de son hit "Désenchantée", vendu lors de sa sortie en 1991 à 1 300 000 exemplaires, elle n'a jamais été autant à la mode. Mylène Farmer demeure la plus mystérieuse des chanteuses françaises. Véritable objet de culte, la diva à la chevelure rousse déchaîne les foules. Ses concerts sont d'authentiques shows à l'américaine avec des mises en scène très spectaculaires, toujours très attendus par ses fans. A travers les moments clé de sa carrière, voici les secrets du succès de cette artiste hors norme que rien pourtant ne prédestinait à devenir une immense star.

S.W.A.T.

21h00 C8

Une joggeuse entend des coups de feu dans une maison et les cris d'un enfant. Alerté, le S.W.A.T. cerne la demeure de Ramiro Vasquez, mais les officiers vont aller de surprise en surprise lors de leur intervention Les policiers tentent par ailleurs de sauver un groupe d'activistes internationaux. Hondo, se son côté, se fait du souci pour son père, qui évite les engagements familiaux.

ASTRID ET RAPHAËLLE

21h00 2

La liste des mystères que Raphaëlle et Astrid doivent résoudre s'allonge de manière préoccupante. Misant sur son intuition, Raphaëlle apprécie de collaborer une nouvelle fois avec Astrid dont les connaissances en criminalistique vont s'avérer des plus utiles. Mais comment expliquer en quoi la bâtisse qu'elles ont repéré est prétendument «hantée» ?

LA CARTE AUX TRÉSORS

21h00 3

"La Carte aux trésors" se rend au Pic du Cap Roux, en région Provence-Alpes-Côte d'Azur. La zone de jeu contient le massif de l'Estérel, qui va du pays de Fayence au nord, jusqu'à la Corniche d'Or au sud. Les deux candidats, Nadèje et Mickaël vont devoir résoudre des énigmes pour trouver le trésor et s'élancer dans un jeu de piste géant qui les emmènera à la découverte d'un massif fragile.

LA SELECTION DE MIDI LIBRE

ENORME

21h00 arte

Dans le rôle du futur papa gaga, le déchaîné Jonathan Cohen fait un show phénoménal face à une Marina Foïs génialement pince-sans rire. La réalisatrice accouche d'une comédie aussi subversive que singulière sur le couple, le désir d'enfant, où la loufoquerie cède par instants la place à des scènes à la lisière du documentaire au sein de la maternité. Un rien trop long, mais sacrément gonflé.

LES VICTOIRES DU JAZLES VICTOIRES DU JAZZ

21h00 4

Les rediffusions de Les victoires du jazz

PÉKIN EXPRESS : ITINÉRAIRE BIS

21h00 M6

Aurore et Jonathan vont parcourir la même route que les candidats sur un itinéraire parallèle à la découverte de lieux incroyables, de la culture et des traditions des régions traversées par la course. Lors de cette première étape, trois missions les attendent à Colombo et Negombo.

NEW YORK UNITÉ SPÉCIALE

21h00 TF1

Alors qu'elle est à New York pour un enterrement de vie de jeune fille avec deux amies, Meghan les perd de vue et se retrouve seule dans la rue. Elle croise Anaïs, une jeune femme qui lui propose de chercher ses deux copines en cyclo-pousse, puis d'aller chez elle. Meghan est droguée et poussée à creuser une tombe dans un parc, où elle est finalement retrouvée habillée d'un simple drap. Elle déclare avoir vu des elfes mécaniques, un sorcier à barbe blanche et un faucon...

MIDI Libre
Quotidien national d'information
Web : www.lemidi-dz.com

Gérant : Reda Mehigueni
e-mail : direction@lemidi-dz.com

La rédaction
e-mail : redaction@lemidi-dz.com

Standard : 021.18.22.67
Rédaction : Tél-Fax : 023.18.22.67
Publicité : Tél-Fax : 023.18.22.67
publicite@lemidi-dz.com
Pour vos publicités s'adresser à l'ANEP 01, avenue Pasteur, Alger

Impression :
Centre : SIA Diffusion : Midi Libre

EURL Midi Libre
au capital social de 12.000.000 DA
Compte Bancaire :
SGA Bouzaréah : 021000071130000214 clé 16

Adresse : 12 rue Fouzia-Moulahe Rostomia Clairval Alger.

La reproduction de tout article est interdite sans l'accord de la rédaction. Les manuscrits, photographies ou tout autre document et illustration, adressés ou remis à la rédaction ne seront pas rendus et ne feront l'objet d'aucune réclamation.

MIDI Libre
Quotidien national d'information
N° 4542 | Mercredi 6 juillet 2022

Horaires des prières pour Alger et ses environs	
Fadjr	03:38
Dohr	12:53
Asr	16:42
Maghreb	20:08
Icha	21:52

RUGBY/MONDIAL-2023

ALGÉRIE – KENYA POUR UNE PLACE EN FINALE

L'équipe algérienne de rugby, victorieuse samedi à Aix en Provence, contre le Sénégal (35-12) en quart de finale des qualifications de la zone Afrique pour le Mondial-2023, sera opposée au Kenya aujourd'hui mercredi (16h00 GMT) au stade Pierre-Delors de Marseille, pour une place en finale dimanche. L'autre demi-finale, prévue le même jour à 19h00 GMT à Aix-en-Provence, opposera la Namibie au Zimbabwe.

La sélection algérienne, constituée notamment de joueurs évoluant en France, fait figure de petit Poucet des demi-finales mercredi des qualifications de la zone Afrique dont le vainqueur sera qualifié pour le Mondial-2023.

A la faveur de sa victoire, en quarts de finale, face au Sénégal, l'équipe algérienne a grimpé de huit places, de la 90e à la 82e, au classement mondial publié lundi par World Rugby, classement qu'elle n'a intégré que l'an dernier.

"Pour une si jeune Fédération, née en 2015, être dans le Top 4 africain...C'est exceptionnel, c'est déjà une performance", a affirmé à l'AFP le sélectionneur de l'équipe algérienne depuis août 2021, le Sénégalais Ousmane Mané.

Les joueurs algériens, qui évoluent en Pro D2, Nationale et Fédérale 1, voire en Honneur, "avaient une certaine pression avant ce match, qu'ils attendaient depuis un an et dont tout le monde parlait en Algérie. Ils étaient crispés mais à présent, ils n'ont plus aucune pression pour celui contre le Kenya car ce n'est que du bonus", assure l'ancien international sénégalais. Face à de "très athlétiques" Simbas kényans, qui occupent le 32e rang mondial et dont la sélection compte de nombreux spécialistes de rugby à VII, l'équipe algérienne opposera une "énorme conquête". "*Si on arrive à les tenir devant, à les priver de ballons, à être forts sur les bases, c'est-à-dire la touche et la mêlée, ça va être un autre match*", assure Ousmane Mané, qui espère le soutien du public marseillais face au Kenya, "favori du fait de son expérience internationale".

Pour l'arrière et capitaine de la sélection Djamel Ouchène, qui évolue à Périgueux (Fédérale 1), malgré les niveaux de préparation différents de chacun, "*nos histoires personnelles se ressemblent et du coup l'alchimie entre nous est plus facile*".

Ben Blain (Ecosse) a été désigné pour arbitrer le choc entre le Kenya et l'Algérie, mercredi au stade Pierre-Delort de Marseille. Il sera assisté d'Antony Woodthorpe (Anglais) et d'Aymen Jriji (Tunisie). L'autre demi-finale verra la Namibie, grande favorite de la compétition et 24e nation mondiale, affronter le Zimbabwe (21h00) à Aix-en-Provence.

Pour rappel, le vainqueur final sera versé dans la poule A du Mondial-2023 (8 septembre - 21 octobre) en compagnie de la Nouvelle-Zélande, triple championne du monde, de la France, pays hôte, de l'Italie et de l'Uruguay.

. Demi-finales

Le 6 juillet (en heure GMT):
(16h00) Kenya - Algérie, à Marseille
(19h00) Namibie - Zimbabwe, à Aix-en-Provence
. Finale
Le 10 juillet (19h00) à Aix-en-Provence.

EN ALGÉRIE

Le moustique tigre « s'installe définitivement »

Arrivé dans le pays en 2010, le moustique tigre a réussi à s'installer définitivement en Algérie. C'est l'Institut Pasteur d'Algérie qui l'a annoncé dans un communiqué.

Originaire des forêts tropicales d'Asie du sud-est, ce moustique connu pour fait peur. Ses piqûres font mal et il est surtout un vecteur de transmission de maladies comme la dengue, le chikungunya ou le zika. Ce moustique noir portant des marques argentées aime le milieu urbain. Il aime se nourrir sur l'être humain.

Aedes albopictus, son nom scientifique, a été signalé pour la première fois en Algérie en 2010. C'était à Tizi-Ouzou. Comme dans les 100 pays où il est présent, le moustique s'adapte à « divers environnements » et « notamment au milieu urbain en profitant d'une multitude de récipients (vases, pots, bidons, gouttières…), dans lesquels il pond ses œufs dans de petites quantités d'eau. »

En Algérie, cette espèce a été signalée pour la première fois en 2010 à Tizi-Ouzou mais son installation effective n'a été constatée qu'en 2015 dans la ville d'Oran (Aïn Turk). Le moustique tigre a envahi actuellement la majeure partie du Nord de l'Algérie », explique l'Institut Pasteur d'Algérie. En dix ans, le moustique tigre s'est « définitivement installé » en Algérie et il est désormais « présent dans 60% du nord du pays », a ajouté l'IPA. La prolifération du moustique tigre et des autres moustiques est aidée en Algérie par le manque d'opérations de désinfection et la désinfection ainsi que l'insalubrité qui règne dans les villes. Les ordures ménagères ne sont pas régulièrement ramassées, les fuites d'eau, les travaux interminables sur la voirie et l'incivisme des citoyens offrent des conditions idéales pour le développement et l'installation des moustiques et autres insectes nuisibles.

KV COURTRAI

COUP DUR POUR KADRI

Coup dur pour le néo-international algérien Abdelkahar Kadri. Victime d'une méchante blessure au genou, il s'est fait opérer hier. Une blessure qui va l'éloigner des terrains d'une durée de pas moins de quatre mois. Abdelkahar Kadri est entré en stage bloqué aux Pays-Bas avec son équipe le KV Courtrai. Mais le jeune joueur de 22 ans a contracté une blessure lors d'une séance d'entraînement. Du coup, il a passé des examens médicaux approfondis qui ont révélé que sa blessure est méchante et nécessite une intervention chirurgicale. Le joueur est passé dans la foulée sur le billard.

Le KV Courtrai a communiqué à propos de la blessure de son milieu de terrain. Sans pour autant donner des détails, il a révélé que le malheureux Kadri sera indisponible pour une longue durée. En effet, la méchante blessure dont il est victime va l'éloigner des terrains entre quatre à six mois.

Une blessure qui le freine dans son élan

Issu de la fameuse académie du Paradou AC, Abdelkahar Kadri montait en puissance. Son niveau a connu une marge de progression impressionnante. Pour sa première saison dans un championnat européen d'un bon niveau, il a réussi à faire valoir ses grandes qualités. Ce qui lui a valu de célébrer sa première convocation en sélection nationale A, à l'occasion du dernier stage du mois de juin.

Le moins que l'on puisse dire, est que la méchante dont il est victime est tombée au mauvais moment. Non seulement parce qu'elle va le contraindre de faire l'impasse sur des deux prochains stages de l'EN, mais aussi parce qu'elle va le freiner dans son élan. Djamel Belmadi, quant à lui, devra trouver les solutions pour pallier cette défection lors des prochains rendez-vous. On cite notamment la double-confrontation face au Niger, dans le cadre des éliminatoires pour la CAN-2023.

Une fois remis de sa blessure, il devra redoubler d'efforts afin de retrouver vite son meilleur niveau ainsi que la sélection nationale. Nous souhaitons prompt rétablissement au néo-international algérien.

NÉGLIGENCE MÉDICALE DANS LES PRISONS SIONISTES

MANIFESTATION EN CISJORDANIE

Des dizaines de Palestiniens ont organisé, hier, une manifestation en Cisjordanie occupée, pour dénoncer la politique de négligence médicale envers les détenus palestiniens dans les prisons sionistes. L'action de protestation a été organisée par des institutions concernées par les Affaires des prisonniers, devant le siège du Comité international de la Croix-Rouge (CICR), dans la ville d'Al-Bireh, au centre de la Cisjordanie occupée. Les participants ont brandi des drapeaux palestiniens, des photos de prisonniers et des banderoles appelant les institutions internationales à intervenir pour libérer les prisonniers en général, ceux présentant des problèmes de santé en particulier.

Dans son discours, Raed Amer, directeur des relations internationales au Club des prisonniers palestiniens, a déclaré que l'entité sioniste poursuivait sa politique de négligence médicale, qui mène vers "une mort lente".Amer a appelé la communauté internationale à "travailler de toute urgence pour voir la réalité des prisonniers, et mettre un terme à la politique de négligence médicale, dont la dernière victime était la prisonnière Saadia Farajallah".

Farajallah, détenu depuis le 18 décembre 2021, est décédé en prison, samedi dernier.

L'occupation sioniste détient environ 4 700 Palestiniens dans ses prisons, selon les données des institutions spécialisées dans les Affaires des prisonniers.