L'UGTA SANS SIDI SAÏD !

LES TRAVAILLEURS GAGNENT LEUR PREMIÈRE BATAILLE

Page 4

FEUILLE DE ROUTE DE L'ARMÉE

LE FLN SOUTIENT GAÏD SALAH

Page 3

ISSN : 1112-7449

MIDI Libre

L'info, rien que l'info

QUOTIDIEN NATIONAL D'INFORMATION

N° 3723 | Ven. 21 - Sam. 22 juin 2019 - Prix : 10 DA • www.lemidi-dz.com

ÉDUCATION NATIONALE

OUVERTURE D'UN CONCOURS NATIONAL PROCHAINEMENT

Page 5

INTERDICTION DES EMBLÈMES LORS DES MANIFESTATIONS

LA RÉPONSE DU PEUPLE

Page 3

CLIP OFFICIEL DE LA CAN

LA RASD REMPORTE SON MATCH CONTRE LE MAROC !

Page 24

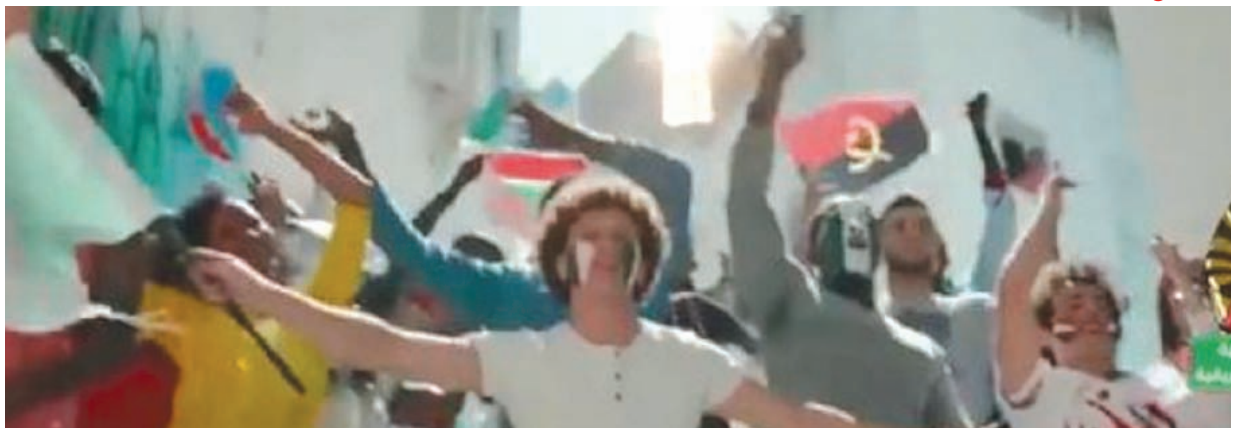

TIDJELABINE

LE MARCHÉ DE VÉHICULES VA-T-IL FERMER ?

Page 4

Repères %

11 *sélectionneurs africains sur le banc de la Can/2019 en Égypte.*

38 *morts enregistrés en une semaine dans des accidents de la route.*

65 *cas de méningite virale décelés depuis le début du mois de mai.*

Formation de 164 administrateurs de plage

Le ministère de l'Intérieur, des Collectivités locales et de l'Aménagement du territoire a entamé, récemment, une démarche de formation au profit des administrateurs de plage. Cette démarche a concerné, dans sa première session, 78 fonctionnaires relevant des collectivités locales de la région Ouest. Elle devrait également profiter prochainement à 86 fonctionnaires du centre et de l'est du pays. Intervenant en application de la stratégie du ministère de l'Intérieur des Collectivités locales et de l'Urbanisme visant l'amélioration continue des conditions proposées sur le plages et ce dans le cadre de la préparation de la saison estivale 2019. La première session de cette formation, tenue au sein du Centre national de formation des personnels des collectivités locales d'Oran, a ainsi 78 fonctionnaires issus des wila-yas de Tlemcen, Mostaganem, Oran, Aïn-Témouchent et Tipaza. Une fois la formation achevée, les administrateurs de plages devaient être directement installés au niveau des zones côtières et auront pour principale

tâche d'assurer un travail de coordination entre les services concernés en vue de procurer aux estivants une prestation estivale de qualité.

34 équipages au départ du rallye des Colombes

34 équipages prennent part à la 16e édition du rallye international des Colombes, prévue du 21 au 24 juin sur un parcours de 1.162 kilomètres répartis sur quatre étapes. Outre l'Algérie (pays hôte) qui participera avec 23 équipages (pilote et co-pilote), 11 autres duos représentant 4 pays, à savoir la Tunisie, le Maroc, la France et l'Italie, seront présents à ce rallye de régularité destiné exclusivement aux dames, qui se disputera en quatre étapes : Alger-Béjaïa (21 juin), Béjaïa-Batna (22 juin), Batna-Boussaâda (23 juin) et Boussaâda-Alger (24 juin). Le rallye des Colombes est devenu une tradition. Parmi les objectifs visés par cette manifestation, il y a l'intégration de la femme dans le monde des sports mécaniques en Algérie et la prévention et la sécurité routière. Il y a aussi l'aspect touristique qu'on veut valoriser et promouvoir pour l'Algérie, en encourageant des équipages étrangers à venir et prendre part à nos compétitions. Outre l'aspect sportif, nous avons prévu des visites touristiques tout au long du parcours, à Cap Carbon (Béjaïa), aux Ruines romaines à Timgad (Batna), ainsi qu'aux oasis et palmeraies à Boussaâda (M'sila).

Et comme il est d'usage, les concurrentes seront tenues de se conformer aux obligations de la sécurité routière et respecter les règles définies lors du contrôle technique des véhicules prévu jeudi à Chéraga (Alger). -

2e édition du Top Summer pour la meilleure plage de Boumerdès

Un prix de 10 millions de dinars récompensera la meilleure plage et la meilleure ville côtière de la wilaya de Boumerdes en cette 2e édition du concours Top Summer. Le coup d'envoi de la 2e édition de ce concours, évènement lancé pour la première fois en 2018 à Boumerdes, a été donné la mi-juin à l'occasion de l'ouverture de la saison estivale 2019. Ce concours, une des priorités de la wilaya, vise à accueillir près de 15 millions de visiteurs et estivants/an, s'appuyant en cela sur ses importantes ressources touristiques qui l'habilitent largement à atteindre cet objectif. Une dizaine de communes de la wilaya sont en lice pour arracher ce prix. La création de ce concours vient couronner les efforts fournis pour la promotion de la destination touristique de Boumerdès et l'amélioration des conditions d'accueil et d'attraction du plus grand nombre possible d'estivants et de touristes. De nombreux critères et paramètres ont été fixés pour ce prix, pour lequel une commission de wilaya, englobant des représentants de nombreuses directions et organismes concernés, a été constituée en vue d'effectuer des visites de terrain au niveau des communes participantes pour la sélection des trois meilleurs lauréats parmi elles. Parmi les critères fixés pour ce concours : la propreté de la ville participante, la propreté de ses plages et leur bon entretien, la disponibilité de panneaux d'information à leur niveau, l'entretien des accès menant aux plages, ainsi que la disponibilité d'aires de repos et de

jeux, d'espaces pour les activités sportives, culturelles et de détente et de structures d'hébergement. Les autres critères concernent la disponibilité de l'éclairage public, de l'eau potable, des salles d'eau et de douches (au niveau des plages), de moyens de transport, de prestations commerciales, de restauration et des parkings.

Dixit

FATMA-ZOHRA ZEROUATI

"L'économie verte constitue un défi qui requiert la mise en place d'un cadre législatif et réglementaire adéquat, l'adoption de stratégies qui prennent en compte la réalité de chaque pays en vue de consolider la formation dans les métiers verts, et l'innovation, ainsi que le soutien des porteurs de projets, notamment."

Une baleine soupçonnée d'être un... agent russe

Des pêcheurs opérant dans la mer de Barents, au large des côtes norvégiennes, sont récemment tombés sur un béluga portant un harnais. La Norvège soupçonne l'animal de faire partie d'un programme d'utilisation de mammifères marins par le Kremlin.

Un béluga (Delphinapterus leucas) observé près de l'île d'Ingøya intrigue les autorités norvégiennes. L'animal, qui semblait habitué à la présence humaine (l'espèce est d'ordinaire craintive), s'est en effet récemment approché d'un bateau de pêche, dévoilant un harnais de fabrication russe.

Audun Rikardsen, chercheur de l'Université de Tromsø, en Norvège, explique en effet qu'aucun scientifique, norvégien ou russe, n'accroche de tels harnais sur des baleines. Selon lui, l'implication de l'armée russe est l'explication la plus probable.

Il vole un fourgon d'un livreur de... crêpes

Il venait de voler le fourgon d'un livreur de crêpes: un homme a été arrêté vendredi à Morlaix (Finistère) à l'issue de près d'une heure de course-poursuite sur la voie express avec les forces de l'ordre.

Le livreur a juste eu le temps d'aller dans la boulangerie et on lui a volé le fourgon avec le reste de la livraison.

Le livreur et une boulangère se mettent aux trousses du voleur puis alertent la police qui le prend en chasse. Scène cocasse, l'homme est alors vu avec une crêpe dans la bouche par des policiers motorisés et refuse d'obtempérer.

Après 45 minutes de poursuite l'homme a été interpellé à Morlaix et placé en garde à vue.

INTERDICTION DES EMBLÈMES LORS DES MANIFESTATIONS

La réponse du peuple

Le début du 18e vendredi de manifestation s'est inscrit hier sous le signe de la répression et d'une tension palpable. Plusieurs confrontations ont eu lieu dès le début du rassemblement de la Grande-Poste.

PAR RAHIMA RAHMOUNI

Les forces de sécurité, visiblement instruits pour saisir le drapeau amazighe, n'ont pas hésité pas à faire des interventions musclées pour l'arracher à ses porteurs et même à les embarquer de force. Les manifestants ont joué au chat et à la souris avec les policiers en tenue ou en civil qui ont été instruit à rechercher massivement "l'arme du crime" ; ces emblèmes devenus du jour au lendemain interdits. Les manifestants n'ont pas a crié à tue-tête "*Imazighen*" et "*makach Jihawiya khawa-khawa*" (pas de régionalisme, solidaires) alors que les forces de sécurité chargent de temps à autres pour saisir les emblèmes et empêcher la constitution d'une foule compacte. Ces tensions sont le résultat de l'application de la consigne du chef de l'état- major qui avait déclaré depuis Bechar le 19 juin, que seul le drapeau national sera toléré lors des manifestations. Aussi, les manifestants scandent des slogans hostiles au vice ministre de la défense qui a ordonné ces instructions.

La manifestation heure par heure

10h22 : L'interdiction du drapeau amazigh brandie par le vice-ministre de la Défense nationale, Ahmed Gaïd Salah fera parler d'elle ce vendredi.

Sur le plan politique, la situation n'a pas évolué depuis le nouveau appel du chef de l'État Abdelkader Bensalah hormis le discours du chef de l'état- major dans lequel il avait insisté sur l'urgence d'organiser l'élection présidentielle précédée d'un dialogue en vue d'une sortie de crise.

10h30 : Les premiers manifestants sont arrivés déjà dans les principales places de la capitale. Ils scandent "*Djazair Hourra, démocratia*"(l'Algérie libre et démocratique). La police a opéré des arrestations aux abords de la grande poste. Une vingtaine de jeunes ont été interpellés et emmenés dans des fourgons de la police après avoir procédé à la vérification de leur identité, selon plusieurs témoins. Les jeunes manifestants ne portaient ni drapeaux ni pancartes. L'Algérie s'apprête à vivre un nouveau vendredi de mobilisation populaire, le 18e depuis le 22 février, contre le système politique en place et réclamer le départ de toutes ses figures.

10h35 : Plusieurs manifestants ont brandi le drapeau amazigh aux côtés de l'emblème national et scandent "*Tous des frères, pas de régionalisme*".

11h01 : Des échauffourées entre manifestants et policiers ont éclaté à la rue Abdelkrim Khettabi alors que des vieilles femmes se sont interposé entre les deux parties pendant que des cris "*silmya silmya*" ont été lancés par la foule.

11h15 : Une véritable chasse aux drapeaux amazighs dans les rues d'Alger notamment aux abords de la grande poste. Des femmes et des hommes jeunes ou moins jeunes se sont vu fouiller par des policiers en civil.

12h05 : Tirs de gaz lacrymogène à la Grande-Poste.

12h30 : Un cordon de policiers a été déployé devant le siège du parti, le Rassemblement pour la culture et la démocratie (RCD) à la rue Didouche- Mourad d'Alger pour vraisemblablement empêcher les responsables du même parti de brandir l'étendard amazigh.

14h01 : La ville de Tizi-Ouzou est envahie par les manifestants brandissant le drapeau amazigh aux côtés de l'emblème national.

14h30 : A Tamanrasset, les premiers manifestants sont arrivés au point de départ de la manifestation peu avant 14h. Plusieurs drapeaux amazighs ont été brandis par les manifestants.

14h45 : Dans de nombreuses villes du pays notamment à Annaba, Oran, Constantine, la police a interpellé les manifestants brandissant le drapeau amazigh.

15h30 : Des slogans hostiles au chef de l'état-major de l'armée, Ahmed Gaïd Salah ont été scandés par les manifestants ce vendredi à travers les nombreuses villes du pays. A Tizi- Ouzou, les manifestants ont scandé et brandi des slogans dénonçant l'annonce de l'interdiction des drapeaux amazigh. A Alger, les manifestants insistent pour "*un état civil et non un état militaire*" appuyé de "Gaïd Salah dégage".

16h02 : Les propos de Gaïd Salah sur le drapeau amazigh a plutôt "*dopé*" les manifestants eu égard à la forte affluence enregistrée ce vendredi. En somme, des dizaines de milliers de marcheurs pacifiques ont brandit fièrement l'emblème national et l'étendard amazighe en scandant l'ardent désir de sortir le pays de sa crise et se tourner vers d'autres perspectives de liberté, de démocratie et de bonne gouvernance. "*Silmya Silmya*", "*État civil et démocratique*", criait l'immense foule qui exprime haut et fort son attachement à son algérianité et à ses origines amazighes. **R. R.**

FEUILLE DE ROUTE DE L'ARMÉE

Le FLN soutient Gaïd Salah

PAR CHAHINE ASTOUATI

Le parti FLN, version Mohamed Djemiai, confirme une nouvelle fois son alignement sans réserves sur les positions de l'état-major de l'armée et son chef, Ahmed Gaïd Salah, dont il soutient tous les discours et toutes les feuilles de routes.

Dans une conférence de presse animée ce jeudi, Mohamed Djemai, a exprimé le "*soutien absolu*" de son parti aux "*solutions*" que propose l'institution militaire à la crise politique, estimant que leur refus serait une "*aventure*" pour l'avenir du pays.

Le nouveau SG de l'ex parti unique ne s'est pas arrêté là puisqu'il a volé au secours du patron de l'armée contre ceux qui le critiquent. "*Quelques groupuscules tentent de s'en prendre au général de corps d'armée et porter atteinte à la profondeur de la relation qui lie l'armée et son peuple. Or, le peuple sait que ceux qui éprouvent de la haine pour l'armée et essayent de ternir la réputation de son commandement figurent dans la case des ennemis de l'Algérie*", soutient Mohamed Djemai.

Et de lancer solennellement : "*Nous, nous sommes fiers de l'armée et de son commandement et nous allons les accompagner jusqu'à ce que nous soyons rassurés sur le président du pays*". Pour le patron du FLN, les solutions à la crise ne peuvent être que constitutionnelles et qu'il faut répondre favorablement à l'appel à un dialogue "*crédible du commandement de l'armée pour qu'il soit conforme avec les revendications du peuple*". Mohamed Djemai n'a pas manqué de rappeler la nécessité d'organiser "*rapidement*" une élection présidentielle et éviter l'idée d'une période de transition aux "*conséquences imprévisibles*". Il en a profité justement pour s'en prendre à ceux qui, d'après lui, veulent "*tromper le peuple avec leurs positions*", dans une allusion évidente aux partisans d'une transition démocratique avec un gouvernement de technocrates et une instance indépendante d'organisation des élections.

Le PFLN qui était la cheville ouvrière du projet avorté du 5e mandat puis de la prolongation du 4e en faveur de Bouteflika, change désormais son fusil d'épaule sous Djemai dans l'espoir de se faire pardonner par le peuple comme il l'a reconnu dans son premier discours.

C. A.

RND

Seddik Chihab se pose en sauveur du parti

PAR RACIM NIDAL

Seddik Chihab, qui table sur l'amnésie des Algériens pour faire oublier qu'il était un adepte invétéré du cinquième mandat de Bouteflika, veut apparaître sous des oripeaux compatibles avec le nouveau pouvoir et son chef Ahmed Gaïd Salah.

"*l'approche de l'armée doit trouver un écho favorable au sein de notre parti, car elle vise à sortir le pays de la crise et lui éviter les errements d'une transition que le pays avait vécue dans un contexte historique qu'il ne souhaite pas voir se reproduire aujourd'hui*", écrit Seddik Chihab dans un communiqué mis en ligne jeudi sur le site du parti. S'adressant aux militants du parti, le responsable de la communication du RND invite ces derniers à "*travailler avec efficacité avec tous les patriotes, toutes les forces politiques, les représentants s de la société civile,le Mouvement populaire, qui ont une fibre nationale pour œuvrer à la cristallisation d'une solution nationale consensuelle permettant au pays de sortir de la crise dans le cadre d'une démarche constitutionnelle*".

Ainsi "*on évitera au pays un vide constitutionnel et on barrera la route à ceux qui complotent dans l'ombre pour faire perdurer la crise actuelle*", tente de convaincre celui qui était encore il y a à peine quelques mois l'âme damnée d'Ahmed Ouyahia. Dans la première partie de son communiqué, Seddik Chihab évoque "*la situation particulièrement précise et sensible que vit notre parti après l'incarcération du secrétaire général pour des faits supposés de corruption*" et se pose en sauveur de l'unité du parti face aux tentatives d'OPA dont il serait la cible. Seddik Chihab parle ainsi d'une "*organisation*" qui voudrait faire main basse sur les structures du parti, laquelle organisation serait en relation avec ce qu'il qualifie de "*Issaba*", c'est-à-dire gang, pour être en phase avec les slogans du Mouvement populaire. Le responsable de la communication du RND, qui croit Ahmed Ouyahia mort et enterré, dénonce ceux qui lui sont restés fidèles en réaffirmant que "*l'accusé est innocent jusqu'à preuve de sa culpabilité*". Il s'en prend aussi aux "*chasseurs d'opportunité habitués à prendre des responsabilités sur injonction verticales*".

Ces forces croit savoir Seddik Chiha viseraient "*diviser le parti, à éparpiller ses forces pour le neutraliser et l'empêcher d'être un acteur agissant dans la recherche de la maturation d'une solution politique consensuelle*".

R. N.

L'UGTA SANS SIDI SAÏD !

Les travailleurs gagnent leur première bataille

La salle Abdelatif-Rahal du palais des congrès a vibré hier matin au rythme des travaux du 13e congrès de l'Union générale des travailleurs algériens (UGTA) dont l'ordre du jour prévoit l'élection de la nouvelle direction de la centrale syndicale.

PAR LAKHDARI BRAHIM

Quelque 800 délégués, venant des 48 wilayas prennent part, deux jours durant, aux assises organisées sous le slogan "Justice sociale-paix-solidarité", et qui sera sanctionné par une série de recommandations et de résolutions qui feront office de feuille de route pour l'activité de l'union pour le prochain mandat.
Le congrès se tient dans une conjoncture où l'on invite le controversé SG à partir. Ce dernier a pris la décision et la promesse de ne pas briguer un énième mandat à la tête du secrétariat national pour faire émerger une nouvelle direction à la tête du plus puissant syndicat du pays.
Il y a à noter le boycott de quatre wilayas en protestation à la tenue, en marge des préparatifs, de conclaves par le SG sortant afin, dit-on, de "*court-circuiter un congrès qui se préparait déjà à l'ombre du hirak et au rythme de manifestation anti-Sidi Saïd*". Dans une déclaration à l'APS, le secrétaire national chargé des relations publiques à l'UGTA, Ahmed Guetiche a précisé, jeudi, que "*800 délégués de différentes wilayas, dont les responsables de près de 30 fédérations de différents secteurs professionnels participeront aux travaux de ce congrès de deux jours qui verra l'élection de la nouvelle direction de l'union et l'évaluation du travail accompli par l'union*". Les congressistes s'attèleront sur "*l'étude des principales questions enregistrées entre les 12e et 13e mandats pour relever les points forts et faibles des activités de l'UGTA*". Les préparatifs du 13 congrès de l'union ont débuté en avril dernier à travers la tenue de congrès régionaux des wilayas de l'Est, du sud, de l'ouest et du centre pour examiner le projet préliminaire relatif aux textes juridiques, notamment les statuts et le règlement intérieur de l'union pour le soumettre au congrès pour débat, enrichissement et adoption.

La justice sociale

Le secrétaire général de l'UGTA, Abdelmadjid Sidi Saïd a, lors d'une allocution prononcé à l'ouverture du 13e congrès, à l'union de tous les travailleurs et des syndicalistes pour la préservation de la stabilité et la consécration de l'équité et la justice sociale.
Sidi Saïd a indiqué que "*notre devoir a toujours été clair: organiser les énergies en luttant en vue d'avoir l'équité et le progrès*", ajoutant que "*nous sommes les soldats de la stabilité sociale*".
Pour lui, tous les travailleurs ont leur place au sein de l'UGTA et doivent la préserver avec une nouvelle ère de "*la conviction et de la confiance*" qui soient un socle pour l'action "*syndicale solidaire, de la justice sociale et l'équité, dans la sérénité pour la stabilité de notre cher pays*".
Il a relevé que l'UGTA est une "*forteresse d'effort, de sacrifice et de dévouement*", soulignant que l'action syndicale doit exprimer des stratégies "*claires, réalisables et compréhensible*", inscrivant ainsi le développement humain et durable comme un axe "permanent".
M. Sidi Saïd a appelé à l'union de tous les travailleurs et des syndicalistes, observant que l'action syndicale demande une union "*sincère et fraternelle, non point celle que l'on proclame mais celle que l'on pratique*".
Par ailleurs, il a salué le mouvement citoyen "*imprégné de patriotisme et de civisme qui ont caractérisé les marches citoyennes exprimant ainsi légitimement une grande ambition pour une nouvelle ère pour notre pays*".
"*Cette exemplarité d'expression populaire pacifique a déjà marqué et marquera l'histoire contemporaine*", a-t-il soutenu.
Sidi Saïd a indiqué, dans ce sillage, que pour "*initier le processus de changement, je déclare solennellement que je ne suis pas candidat au poste de secrétaire général de l'UGTA*".
Il a également indiqué que les assises de ce congrès se tenaient en toute "*légalité*", avec la participation de congressistes du tout le territoire national. Des articles de presse ont fait état notamment de la non obtention de l'autorisation par l'UGTA pour la tenue de ce 13e congrès.
Le mandat actuel prendra fin le 10 janvier 2020, toutefois le secrétariat national a décidé d'avancer la date de l'organisation du 13e congrès de l'UGTA, en marge d'une précédente réunion de coordination regroupant les membres du comité exécutif national de l'UGTA.

L. B.

SOUTIEN AUX GROUPES TERRORISTES

Trois éléments arrêtés à Sidi Bel-Abbès

Trois éléments de soutien aux groupes terroristes ont été arrêtés mercredi à Sidi-Bel Abbès par un détachement de l'Armée nationale populaire en coordination avec des éléments de la Gendarmerie nationale, a indiqué avant-hier jeudi un communiqué du ministère de la Défense nationale. Dans le cadre de la lutte anti-terroriste, "*un détachement de l'ANP, en coordination avec des éléments de la Gendarmerie nationale a arrêté, le 19 juin 2019 à Sidi-Bel Abbès, trois (3) éléments de soutien aux groupes terroristes*", précise la même source.
Par ailleurs, "*dans le cadre de la lutte contre la criminalité organisée et dans la dynamique des opérations visant à endiguer la propagation du fléau des drogues dans notre pays, des Garde-frontières ont saisi, lors d'une patrouille de reconnaissance menée à Tindouf, une grande quantité de kif traité s'élevant à dix (10) quintaux, chargée sur 11 dromadaires*", selon le communiqué du MDN, ajoutant que "*l'opération s'est soldée, également, par la neutralisation d'un narcotrafiquant et l'arrestation d'un autre*".
Dans le même contexte, "*des détachements de l'ANP ont intercepté, lors d'opérations distinctes à Tamanrasset, In-Guezzam et Bordj-Badji-Mokhtar, cinq (5) orpailleurs et saisi un camion, deux (2) véhicules tout-terrain, (13) détecteurs de métaux, (52) groupes électrogènes, (32) marteaux-piqueurs, (321) grammes de TNT et divers produits et outils de détonation*".
D'autre part, des gardes-côtes et éléments de la Gendarmerie nationale ont déjoué "*des tentatives d'émigration clandestine de (21) personnes à Annaba et Skikda, alors que 3 600 unités de différentes boissons ont été saisies à El-Oued*", ajoute la même source.

R. N.

AFFAIRE KIA MOTORS

Hassen Arbaoui et 7 cadres du ministère de l'Industrie derrière les barreaux

PAR RANIA NAILI

Le P.-dg du groupe KIA Motors, Hassen Arbaoui et son directeur d'unité ainsi que sept cadres du ministère de l'industrie ont été placés avant-hier sous mandat de dépôt par le juge enquêteur près le tribunal de Sidi-Mhamed.
Ces personnes, qui ont été transférées à la prison d'El-Harrach, sont accusées de "*blanchiment d'argent, d'avoir bénéficié de privilèges et de crédits illégaux, et de détournement des deniers publics*" entre autres. Pas moins de 17 personnes ont été présentées devant le procureur dans le cadre de cette affaire, dont 8 ont été placées sous mandat de dépôt, 3 autres sous contrôle judicaire, quatre ont bénéficié d'une liberté conditionnelle et deux autres libérés. Un mandat d'arrêt international a été par ailleurs lancé contre l'ex ministre de l'industrie, Abdesselam Bouchouareb qui se serait réfugié au Liban. Le juge enquêteur a également renvoyé les dossier des ex-ministres, Yousef Yousfi et Bedda Mahdjoub à la Cour suprême.

R. N.

Le P.-dg de la BNA et président de l'Abef en détention provisoire

Le Président-directeur général de la Banque nationale d'Algérie et néanmoins président de l'Association professionnelle des banques et des établissements financiers (Abef), Aboud Achour, a été placé en détention provisoire, jeudi, par le juge d'instruction du tribunal de Sidi-M'hamed où il comparaissait, selon une chaîne de télévision privée. La même source a ajouté qu'Aboud Achour a été incarcéré à la prison d'El-Harrach.
Nommé à la tête de la BNA en mai 2015, Aboud Achour a été élu président de l'Abef, il y a une année.
Il convient de rappeler que le P.-dg de la BNA a, lors de son passage sur les ondes de la Radio nationale à la mi- avril passé, soutenu mordicus qu'il n'existait pas de transfert de fonds systématique vers l'étranger, niant de ce fait les allégations faisant éat de fuite de capitaux vers l'étranger, après le déclenchement du hirak.

R. N.

TIDJELABINE

Le marché de véhicules va-t-il fermer ?

Le marché hebdomadaire de véhicules d'occasion de Tidjelabine dans la wilaya de Boumerdès (45 km à l'est d'Alger) sera fermé à partir du samedi 22 juin…
C'est ce que rapportaient ces dernières 48 heures plusieurs sites d'information et titres de presse, qui reprenaient un communiqué de l'Assemblée populaire communale (APC) de Tidjelabine. Une annonce qui n'a pas manqué de susciter l'inquiétude et à faire réagir, notamment sur les réseaux sociaux.
Cette décision n'a pas non plus laissé indifférent le wali de Boumerdes qui est enfin sorti de son silence avant-hier jeudi 20 juin.
"*Le marché national hebdomadaire de voitures d'occasion de Tidjelabine continuera à fonctionner de façon normal comme chaque samedi et ne fermera pas*". C'est ce qu'a déclaré Yahia Yahiatene dans une déclaration à l'*APS* rapportée par le quotidien *El Khabar*.
D'autant plus, ajoute-t-il,qu'"*il n'en a ni l'autorité, ni les prérogatives*".
Le wali dit avoir saisi officiellement le P/APC de Tidjelabine afin de "*ne pas exécuter la décision de fermeture*".

R. N.

EXPORTATIONS HORS HYDROCARBURES

Une plateforme web pour la promotion des produits

Une galerie virtuelle dédiée à la promotion des produits et services algériens à l'international sera prochainement lancée par l'Agence nationale de promotion du commerce extérieur (Algex).

PAR RIAD EL HADI

C'est ce qu'a indiqué la directrice de la communication de cet organisme, Akila Chellal.

Appelé "*Algeria Exporters ce nouveau site web sera un service en ligne sous forme de galerie virtuelle, dédiée à la promotion des entreprises exportatrices algériennes et leurs produits à l'international*", a expliqué Mme Chellal lors d'une conférence-débat sur la promotion des produits algériens à l'international, organisée en marge de la 52ème édition de la Foire internationale d'Alger (Fia-2019).

Exposée lors de cette conférence-débat, "*cette galerie virtuelle est une plateforme de marketing digital destinée également à la mise en relation d'affaires directe entre les entreprises algériennes et les clients potentiels étrangers*", a ajouté Mme Chellal.

Il s'agit, en effet, "*d'un cadre de référence de l'export interactif, ouvert et extensible et qui sera mis, à titre gracieux, à la disposition des entreprises algériennes*", a-t-elle souligné. Il est question aussi de cibler un maximum de clients étrangers à travers l'accès gratuit à cette galerie qui sera diffusée sur le web en langue anglaise, en premier temps, avant d'être élargie à la langue arabe, puis française. Chaque entreprise algérienne exportatrice aura son propre espace sur ce site web où elle pourra exposer tous ses produits susceptibles d'être exportés, mais également une session personnalisé permettant aux étrangers de la contacter directement.

Précisant que le site web est "*techniquement prêt au lancement*", Mme Chellal a précisé que l'équipe chargée de ce portail web est "*en phase de sélection des entreprises qui seront présentées sur ce support*".

Concernant les critères de sélection, elle a expliqué qu'il "*s'agit notamment de la régularité dans l'acte d'export à partir de la base de données des Douanes et la participation des entreprises aux foires et salons à l'étranger*".

Une "*trentaine d'entreprises sont déjà sélectionnées pour figurer sur ce portail électronique*", a-t-elle fait savoir.

Concernant les modalités d'adhésion à la galerie, Mme Chellal a indiqué que toute demande d'adhésion est "*soumise à la signature d'une convention d'adhésion de deux (02) ans renouvelable, ainsi que le renseignement obligatoire de la fiche d'entreprise qui sera publiée sur ce site web*".

En prévision du lancement de cette galerie virtuelle, des journées d'information et une campagne de médiatisation seront lancées à travers le territoire national, notamment à partir d'Alger, Tlemcen, Setif, Biskra, afin de drainer le maximum d'entreprises adhérentes.

R. E.

AIDES HUMANITAIRES

4 avions chargés destinées à Djanet

Quatre avions militaires chargés d'aides humanitaires d'urgence destinées aux populations de la région de Ghat (Libye), durement touchée par les dernières intempéries, ont atterri, avant-hier, à l'aéroport de Djanet (Illizi).

Octroyées par le gouvernement algérien, les aides ont été accueillies, à l'aéroport de Djanet, par le wali d'Illizi, Aïssa Boulahia et le wali délégué de Djanet, Kdjiba Abdallah, ainsi que des représentants d'autorités militaires et civiles et des cadres du ministère de l'Intérieur, des Collectivités locales et de l'Aménagement du territoire.

Il est prévu que deux autre avions chargés d'aides humanitaires atterrissent, vendredi, à l'aéroport de Djanet, avant que les cargaisons des six avions ne soient acheminées directement vers la localité de Ghat, située à 250 km de Djanet.

Ces aides, prises en charge par le ministère de l'Intérieur, incluent 77 tonnes de 2.000 kits alimentaires, 18 tonnes d'eau minérale, des médicaments, 2.000 matelas et couvertures, deux groupes électrogènes, 16 pompes hydrauliques, des tentes ainsi que d'autres objets.

Dans une déclaration à la presse lors du déchargement des aides à l'aéroport de Djanet, le wali d'Illizi a dit que "*l'État algérien a décidé d'envoyer des aides humanitaires d'urgence à bord de 6 grands avions militaires, destinées à nos frères libyens dans la région de Ghat qui en ont grand besoin, en raison des inondations ayant ravagé toute la région d'ajjer ou d'azjar*", soulignant que l'envoi de ces aides intervient "*en réponse à l'appel lancé, aux autorités publiques, par l'Amenokal de la région d'Ajjer-Ilizi*", un appel "*pris en charge par le vice-ministre de la Défense nationale, Chef d'état-major de l'Armée nationale populaire (ANP) et le ministre de l'intérieur*".

A cette occasion, le wali a salué les efforts de l'ANP et "*sa grande contribution à l'opération d'acheminement de ces aides au profit de nos frères libyens*", ce qui dénote de "*la solidarité de l'Algérie avec eux*".

De son côté, le directeur de la coopération au ministère de l'Intérieur, Kaili Kamel a affirmé que la caravane des aides, qui vise à alléger les souffrances des populations de Ghat en Libye, se veut "*l'expression des valeurs de solidarité et d'entraide avec le peuple libyen frère*".

R. N.

ÉDUCATION NATIONALE

Ouverture prochaine d'un concours national

PAR IDIR AMMOUR

Le ministère de l'Éducation nationale s'apprête à procéder, à une importante opération de recrutement, afin de renforcer le personnel administratif et autre des établissements d'enseignement. En effet la tutelle organise à cet effet, un concours national sur épreuves pour le recrutement de pas moins de 4.286 fonctionnaires. Une bonne nouvelle, donc, pour les demandeurs d'emploi et une bouffée d'oxygène pour les milliers de jeunes chômeurs qui verront leur "rêve" se réaliser, d'un côté et de l'autre, il pourra, ainsi, aider à rattraper le déficit en personnel dans le secteur. Pour pouvoir y remédier, la tutelle a estimé nécessaire de mettre de l'ordre et elle est contrainte de le faire puisqu'il s'agit d'un département sensible au service du citoyen, et ce en comblant les postes vacants et surtout remplacer ceux partis ou qui doivent partir à la retraite. Ces départs à la retraite vont ouvrir ainsi des opportunités d'embauche au profit des jeunes nouveaux diplômés. Il convient de préciser que les postes budgétaires ouverts concernent les superviseurs de l'Éducation (1.828 postes), des laborantins principaux (301), assistants-laborantins (1.274 postes), des conseillers d'orientation et de guidance scolaire et professionnelle (523), des intendants (61) et des intendants adjoints (299 postes). En clair, en remplissant toutes les conditions, le principal mode d'accès reste le concours, où la concurrence est rude… A souligner que le départ massif en retraite des fonctionnaires de l'Éducation nationale, tous corps confondus, à la suite de l'annulation de la retraite anticipée, a poussé le ministère à organiser plusieurs concours de recrutements afin de combler le déficit engendré. A ce titre, des milliers d'enseignants et d'agents administratifs ont été embauchés durant les deux dernières années, dans le cadre d'un recrutement externe, auquel avaient participé prés d'un million de candidats, outre la promotion des milliers d'employés à l'issue d'un examen professionnel.

I. A.

BACCALAURÉAT 2019

"Aucune fuite de sujets sur Internet" selon le ministre

PAR RACIM NIDAL

Le ministre de l'Éducation nationale, Abdelhakim Belabed, a indiqué avant-hier qu'"*aucune fuite de sujets*" de l'examen du baccalauréat n'a été enregistrée sur Internet tout en exprimant sa satisfaction quant au bon déroulement de la session 2019 de l'examen du Baccalauréat.

Il a qualifié d'"*un grand succès*" grâce à la conjugaison des efforts de tous les secteurs ministériels et corps de sécurité.

Lors d'une visite à l'équipe en charge de la préparation et de l'impression des sujets des épreuves au niveau de l'Office national des examens et concours (Onec) à Kouba, Belabed a exprimé sa satisfaction quant au "*bon déroulement de cet examen*", qui a été "*un grand succès*", grâce aux efforts consentis par l'ensemble de la communauté éducative(enseignants et travailleurs) et des autres secteurs ministériels et corps de sécurité. Le directeur général de l'Onec, Mustapha Benzemrane, a remis à l'occasion au ministre les sujets et leurs corrections types ainsi que les barèmes de notation.

A cette occasion, il a tenu à préciser que les 131 membres l'équipe, qui a veillé à la préparation et à l'impression des sujets, "*ont travaillé en moyenne 12H par jours depuis le 16 mai au 20 juin en cours (26 jours) sans interruption et en quarantaine*".

Pour couvrir les besoins des 674.831 candidats à la session de juin 2019,il a fallu quelque 30.000 rames de papiers et la préparation de 300 sujets.

R. N.

PRÉVENTION DES RISQUES D'INCENDIE

La loi adoptée

L'école supérieure des transmissions Adelhafidh-Boussouf de Koléa a abrité avant-hier une cérémonie de sortie de 14 promotions d'officiers ayant bénéficié d'une formation militaire de niveau supérieur.

PAR ROSA CHAOUI

Cette sortie de promotions baptisées du nom du chahid Mohamed-Belkaidé, a été présidée par le directeur central des transmissions au ministère de la Défense nationale (MDN), le général-major Lechkhem Abdelkader, en présence d'officiers supérieurs du MDN, et de membres de la famille du chahid, honorée à l'occasion.

Outre la 77e promotion des officiers de perfectionnement et transports militaires, considérée comme la plus ancienne spécialité de l'École supérieure des transmissions de Koléa, les promotions sortantes ont englobé la 12e promotion des officiers de commandement et d'état-major guerre électronique, et la 24e promotion des officiers de perfectionnement guerre électronique, entre autres.

A cela s'ajoutent, la 3e promotion d'élèves-officiers actifs détenteurs de master spécialité électronique et systèmes de communications, et la 9e promotion d'élèves-officiers actifs en licence (système LMD) en électronique et informatique, en plus d'autres spécialités en relation avec le corps des transmissions.

Dans son allocution à cette cérémonie, le commandant de l'école, le général-major Farid Bedjghit, a fait part du lancement, au titre de l'année scolaire 2018/2019, d'une nouvelle formation en master "Sécurité et systèmes d'information", en plus de l'ouverture de deux laboratoires pour la formation en sécurité réseaux "services Cisco", et dans les systèmes téléphoniques de nouvelle génération, qualifiant ces nouveautés d'"*acquisitions d'importance qui s'ajoutent aux acquis de l'Armée nationale populaire(ANP) visant le relèvement du niveau de ses effectifs en matière d'informatique et de sécurité des réseaux*". Le général-major Farid Bedjghit a appelé, à l'occasion, les diplômés sortants à consentir davantage d'efforts en vue de la promotion et développement du corps des transmissions, et à "accomplir leurs missions avec professionnalisme, afin de contribuer à l'édification d'une armée moderne et développée, au diapason des aspirations et instructions du haut commandement de l'ANP, à sa tête le vice-ministre de la Défense nationale, chef d'état-major de l'Armée nationale populaire, le général de corps d'Armée, Ahmed Gaïd Salah".

Le directeur de l'école n'a pas manqué de mettre en exergue les efforts colossaux déployés par la direction centrale des transmissions sur le double plan de la qualité de l'encadrement et des équipements de pointe disponibles au sein de l'école, notamment au niveau de ses laboratoires des transmissions et guerre électronique "*qui sont en conformité avec les normes en vigueur au sein des plus grandes armées, de par le monde*", a-t-il assuré. Après le passage en revue des carrés des officiers sortants par le général major Lechkhem Abdelkader, les élèves ont prêté serment, avant la remise des grades et diplômes aux majors de chaque promotion, puis la passation de l'emblème national à la promotion entrante. La cérémonie, marquée par la présence des familles des élèves diplômés, a, aussi, donné lieu à la présentation d'un bilan des activités de cet établissement de formation, ainsi que de projets réalisés, par ses élèves, dans différentes spécialités militaires.

Le chahid Mohamed Belkaid est né à Koléa le 29 mai 1913. Il est tombé au champ d'honneur le 12 avril 1962 à quelques semaines seulement de l'indépendance de l'Algérie.

Le chahid a rejoint les rangs de l'armée de libération nationale au déclenchement de la révolution armée, avant son arrestation par les forces coloniales en 1956, puis son emprisonnement jusqu'en 1960.

Le 12 avril 1962, des hommes armés de l'Organisation armée secrète, "OAS", l'assassinèrent à l'intérieur de son magasin au centre ville de Koléa, après seulement un mois de l'entrée en vigueur de l'accord de cessez le feu.

R. N.

EN UNE SEMAINE

Plus de 158 hectares parcourus par les feux

Une superficie totale de plus de 158 hectares a été parcourue par les feux de forêt durant la semaine allant du 13 au 19 juin courant, a indiqué avant-hier la direction générale des forêts dans un communiqué. Il a ainsi été enregistré 41 foyers ayant parcouru une superficie totale de 158,14 hectares (ha) se répartissant entre 70,15 ha de forêts, 26,33 ha de maquis et 61,66 ha de broussaille, soit une moyenne de 5,85 foyers/jour et une superficie de 3,85 ha/foyer, précise la même source.

Les wilayas les plus touchées par les feux de forêt sont Tlemcen avec 84,60 ha et un total de 7 foyers, suivie de Bordj Bouarreridj (60 ha, 1 foyer) et de Guelma (37 ha, 5 foyers). Durant la période allant du 1er au 19 juin en cours, il a été enregistré 85 foyers d'incendie ayant parcouru une superficie totale de 319,64 ha affectant 111,89 ha de forêts, 47,95 ha de maquis et 159,80 ha de broussailles, soit une moyenne de 4,47 foyers/jour et une superficie de 3,76 ha/foyer

Le dispositif de prévention et de lutte contre les feux de forêts, mis en place depuis le 1er juin 2019 sera maintenu jusqu'à la fin de la campagne, prévue le 31 octobre prochain. En raison des risques persistants durant cette période, elle fait appel aux citoyens, notamment aux populations riveraines, d'observer plus de vigilance et d'apporter leur contribution sur le plan d'alerte et de la prévention.

R. N.

EN UNE SEMAINE

14 morts sur les routes !

Quatorze personnes ont trouvé la mort et 497 autres ont été blessées, dans des accidents de la route survenus du 11 au 17 juin en zones urbaines, a indiqué un bilan de la Direction générale de la Sûreté nationale.

Par rapport aux chiffres enregistrés la semaine précédente, le nombre d'accidents a connu une baisse de (-41), ainsi que le nombre de blessés (-38) et de morts (-08).

Le facteur humain demeure la principale cause des accidents de la route (95 %) en sus d'autres facteurs liées à l'état des véhicules et à l'environnement, a ajouté la même source.

R. N.

SNTF

Reprise des dessertes ferroviaires entre Alger et Constantine

Les dessertes ferroviaires entre Alger et Constantine ont repris hier, et ce après la fin des travaux de réhabilitation de la voie et du tunnel de la sortie ouest de Bouira, a annoncé le chef du district de Bouira, Mohammed Hannat.

Dans une déclaration à l'APS, le même responsable a expliqué que les dessertes avaient été suspendues depuis le 9 juin en raison des travaux de réhabilitation et de confortement de la voie ferrée au niveau du tunnel situé à la sortie ouest de Bouira. "*Les travaux portaient sur la réhabilitation des rails ainsi que du drainage*", a tenu à préciser M. Hannat.

Selon les détails fournis par le même responsable, le tunnel de la voie ferrée a connu récemment des fissures et des gonflements à l'intérieur causés par une poussée des terres. Confiés à l'entreprise nationale de réalisation des ouvrages souterrains (ENROS) les travaux étaient en cours jeudi soir pour conforter le tunnel et corriger le gabarit afin de permettre la reprise des dessertes pour le transport de voyageurs, ainsi que pour le transport de marchandises d'ici à minuit ou 4 h du matin du vendredi.

Par ailleurs, le chef du district de Bouira a annoncé que l'étude du projet de réalisation de la nouvelle ligne ferroviaire devant relier Thénia à Bordj- Bou-Arréridj (BBA) via Bouira sur une distance de 160 kilomètres, avait été finalisée. Les travaux de réalisation sont confiés à un groupement sino-turc (CRCC-OZGUN), a-t-il ajouté.

Les travaux de réalisation de ce projet seront lancés après l'expropriation et l'indemnisation des propriétaires terriens pour permettre le passage de cette ligne qui revêt une importance particulière de point de vue économique et commercial notamment.

R. N.

PROGRAMME D'APPUI À L'ADÉQUATION-FORMATION-EMPLOI-QUALIFICATION (AFEQ)

Adaptation aux besoins des secteurs économiques

Dans le cadre de la mise en œuvre des activités du Programme d'appui à l'adéquation-formation-emploi-qualification (Afeq), programme de coopération entre l'Union européenne et l'Algérie qui a débuté le 15 septembre 2017 pour une période de 3 ans.

PAR AMAR AOUIMER

Un séminaire de restitution des résultats de l'enquête portant sur les besoins en recrutement et en renforcement des capacités des entreprises a eu lieu récemment en Algérie avec l'appui et le soutien du programme de l'Union européenne.

Dans le cadre de la mise en œuvre des activités du Programme d'Appui à l'adéquation-formation-emploi-qualification (Afeq), programme de coopération entre l'Union européenne et l'Algérie qui a débuté le 15 septembre 2017 pour une période de 3 ans, la composante du programme est destinée à l'adaptation des profils des demandeurs d'emploi aux besoins des secteurs économiques dans les wilayas de Sétif et d'Alger.

A cet effet, une opération pilote de collecte des besoins en recrutement et en renforcement des capacités des entreprises a été réalisée au mois de mai 2019 et a touché plus de 546 entreprises des secteurs pourvoyeurs d'emploi dans les deux wilayas. Cette opération a été conduite par le programme en étroite collaboration avec l'Agence nationale de l'emploi par le biais de ses agences locales.

Dans le prolongement de l'exploitation de ladite opération, deux séminaires de restitution seront organisés le 23 juin à l'hôtel Four-Points by Sheraton de Sétif.

Tandis que le 2 juillet, une autre rencontre se déroulera à l'Ecole supérieure de la sécurité sociale (ESSS) à Alger.

L'espace des séminaires de restitution seront également l'occasion de présenter le nouveau Dispositif d'accompagnement, d'insertion et de formation à l'emploi (Daife) des demandeurs d'emploi (en cours de validation) et du lancement du programme de renforcement des capacités des entreprises, dont le démarrage est prévu le 24 juin pour la wilaya de Sétif et le 3 juillet pour la wilaya d'Alger.

Des thématiques en lien avec l'instrumentation et les outils de gestion des ressources humaines (RH), le management stratégique des RH, le développement des compétences et la maîtrise des processus formation et recrutement, etc. constituent l'essentiel des formations de ce programme qui touchera plus de 100 cadres d'entreprises par wilaya pilote.

A. A.

MARCHÉ ALGÉRIEN

Vif intérêt des entrepreneurs étrangers

Même si les entreprises étrangères ne se bouscullent pas durant les six jours de cette manifestation économique et commerciale, les exposants des 15 pays présents à la 52e FIA espèrent décrocher des contrats de partenariat gagnant-gagnant avec des sociétés algériennes.

Des exposants étrangers, participant pour la première fois à la Foire internationale d'Alger (FIA), ont exprimé un vif intérêt pour le marché algérien, faisant fi du contexte politique actuel du pays qui, selon certains d'entre eux, n'est que "*passager*".

La représentante du pavillon "Afrique du Sud" à la 52e FIA a relevé l'opportunité que représente cette manifestation économique pour nouer des contacts professionnels, en s'appuyant, notamment, sur la proximité culturelle et historique entre l'Algérie et le pays de Nelson Mandela.

Cependant, pour cette représentante dont il s'agit de la première participation à cette manifestation, les acteurs professionnels sont "*peu nombreux*" en comparaison avec l'affluence du grand public, venu en force pour découvrir les nouveautés de cette nouvelle édition, tenue au Palais des expositions des Pins maritimes.

"*Nos représentants diplomatiques en Algérie nous ont beaucoup parlé des opportunités de partenariat existantes sur le marché algérien, notamment dans des domaines comme l'agroalimentaire, le tourisme et la filière des engrais*", a-t-elle confié.

"*L'Afrique du Sud saisira toute mesure incitative en faveur de l'investissement en Algérie, un pays qui va certainement réussir sa quête pacifique vers le changement et la démocratie*", a-t-elle soutenu.

De plus, selon cette exposante, des "*opérateurs algériens ont d'ores et déjà pris contact avec leurs homologues sud-africains pour une éventuelle coopération dans la fourniture d'huile d'olive algérienne*".

Rencontré sur place, Farid, le représentant d'une entreprise allemande commercialisant des machines automatiques de broderie, qui s'activait à mettre en service un prototype exposé spécialement pour la FIA au sein du pavillon "Allemagne", a dit : "*Je suis content de voir autant de monde à cette foire. C'est de bon augure.*"

En ce deuxième jour de la Foire, Farid a exprimé, son enthousiasme de rencontrer de potentiels collaborateurs algériens pour "*discuter affaires*".

Pour sa part, Li Yu, la représentante d'une entreprise chinoise spécialisée dans la fabrication d'équipements spécifiques au secteur de la construction, a recommandé dans une déclaration à l'*APS* que des horaires de visite devraient être fixés uniquement pour les professionnels, afin de réserver un accueil particulier aux éventuels partenaires économiques.

Selon ses aveux, sa première participation à la FIA, a été motivée par les "*échos positifs*" reçus à travers ses concitoyens opérateurs sur cette manifestation, devenue un "*carrefour mondial des affaires*", ainsi que sur le potentiel du marché algérien, notamment dans le secteur de la construction, le qualifiant de "*très dynamique*".

Pour sa part, le représentant d'une entreprise turque de commercialisation de cuisinières et de hottes de cuisine qui, lui aussi, participe pour la première à la Foire d'Alger, a estimé que les opportunités d'affaires en Algérie "*restent très nombreuses*", estimant que la législation algérienne actuelle en matière d'investissement direct étranger (IDE) était "*encourageante*".

Il a souhaité que sa firme réussisse à intégrer le marché algérien, à l'instar des nombreuses entreprises turques qui y travaillent déjà dans divers secteurs.

La FIA constitue, selon lui, "*un pas vers ce marché de l'Algérie, dont la situation politique actuelle n'est que passagère*".

Placée sous le thème "*Algérie : diversification économique et opportunités de partenariat en perspective* ", cette édition de la FIA 2019 se tient du 18 au 23 juin courant au Palais des expositions à Alger.

Cette nouvelle édition se déroule avec la participation de l'Allemagne, Turquie, Tunisie, Syrie, Soudan, Etats-Unis d'Amérique, Cuba, Brésil, Chine, Indonésie, Sénégal, Afrique du Sud, Ethiopie, Mali et de la France, qui sont considérés comme des invités d'honneur.

Les exposants individuels représentent, pour leur part, des firmes de nationalité italienne, tchèque, allemande, pakistanaise, française, tunisienne et égyptienne.

R. E.

BECHAR, CENTRE RÉGIONAL ANTICANCÉREUX

Nouveau staff de spécialistes en radiothérapie en renfort

Le responsable du Centre régional anticancéreux de Béchar a annoncé, samedi dernier, que cette structure hospitalière vient d'être renforcée par un nouveau staff de spécialistes en radiothérapie.

PAR BOUZIANE MEHDI

Abdellah Mertoumia précisé à l'*APS* qu'une équipe de cinq (5) radiothérapeutes viennent d'être affectés à notre centre par le ministère de la Santé, de la Population et de la Réforme hospitalière (MSPRH) dans le but de renforcer nos capacités de prise en charge des malades de la wilaya de Bechar et des autres régions dans le sud-ouest du pays, expliquant que l'affectation de ces spécialistes va désormais renforcer l'offre en consultations régulières en cette spécialité médicale, assurer auparavant par une seule spécialiste, le suivi du protocole médical, du traitement et de prescription des médicaments selon les besoins de chaque pathologies cancéreuses.

Selon Abdellah Mertoumia, la direction du CAC, centre sanitaire de 140 lits, qui a nécessité plus de 7 milliards DA (réalisation et équipement) et ouverte aux malades au mois d'avril dernier, vient de lancer une vaste opération de recensement des malades atteints d'une pathologie cancéreuse à travers la région et ce avec la contribution des associations locales des malades dans la perspective d'une meilleure prise en charge des protocoles médicaux spécialisés de soins et suivi des malades.

S'étendant sur une surface de sept (7) hectares, réalisé au titre du plan national anti-cancer et localisé au nord de Béchar, ce centre régional dispose de plusieurs services médicaux spécialisés dans le dépistage des cancers, la prise en charge et l'accueil des malades, a affirmé l'*APS*, ajoutant que le même responsable a précisé qu'il s'agit des services d'oncologie médical, d'hématologie, de médecine nucléaire, de chirurgie, d'anesthésie et réanimation, d'imagerie médicale, de consultations, en plus d'un laboratoire centrale et d'une morgue, tous dotés d'un équipement médical ultramoderne.

A cette occasion, M. Mertoumi a mis en évidence les différents soutiens apportés par la wilaya et la Direction locale du secteur de la santé, de la population et de la reforme hospitalière pour le bon fonctionnement de cette structure.

B. M.

TIARET, PREMIÈRE JOURNÉE NATIONALE PHARMACEUTIQUE

Appels à assurer une protection juridique aux pharmaciens

Une première journée nationale pharmaceutique, organisée, jeudi dernier à Tiaret, sous le slogan "*Promotion du pharmacien*", a mis l'accent sur l'importance d'organiser le secteur et d'assurer la protection juridique aux pharmaciens dans le domaine de la vente de produits psychotropes.

Le pharmacien et spécialiste en droit, Karim Meghirmi a estimé, dans son intervention abordant la vente de produits psychotropes, qu'il est nécessaire de trouver des moyens juridiques pour légiférer des lois assurant la protection aux pharmaciens partant du constat d'un nombre croissant de poursuites judiciaires dans les dernières années par compréhension erronée de la loi portant sur la prévention contre la drogue et les psychotropes.

Il a également évoqué dans ce sens les agressions et la violence auxquels font l'objet des pharmaciens pendant l'exercice de leur activité à cause de la vente des produits psychotropes par des personnes en addiction.

Le chef du bureau de wilaya du Syndicat national algérien des officines privées de Tiaret, Safa Abderrahmane Boudali, a attiré, pour sa part, l'attention sur les risques encourus par les pharmaciens pour faute de listes officiels des psychotropes et leur publication au journal officiel.

Elle a fait remarquer que le pharmacien se voit ainsi sous la menace de poursuites judiciaires sans raison valable surtout concernant des psychotropes non classés.

Organisée par le bureau de wilaya de Tiaret du Syndicat national algérien des pharmaciens privés, cette rencontre a débattu aussi des compléments alimentaires et des herbes médicinales.

A ce sujet, le président du Syndicat national, Messaoud Lambri, a insisté sur le fait que les pharmaciens ont la priorité dans le commerce des compléments alimentaires et herbes médicinales, et à ne les pas laisser ce secteurs aux personnes non spécialisées dans ce domaine.

Le programme de la première journée nationale pharmaceutique a comporté des communications abordant, entre autres, le rôle du syndicat national algérien des pharmacies privées, les psychotropes, les médicaments génériques et les nouvelles missions du pharmacien, ainsi qu'une exposition d'entreprises et de laboratoires de production du médicament.

APS

ALGER

Vulgarisation de l'expérience "Dar Essabil"

L'expérience de "Dar Essabil" installée l'année dernière au niveau de la Mosquée Othman-Ibn-Affan à Zéralda, a connu un franc succès et a contribué à assister les malades et garde-malades en déplacement vers les hôpitaux d'Alger, a précisé à l'*APS*, Zohir Boudraa, ajoutant que "*Dar Essabil cette initiative traduit les valeurs de solidarité et d'entraide et met en avant le rôle joué par les mosquées Dar Essabil*".

"*Actuellement, nous envisageons d'installer Dar Essabil au niveau d'une des mosquées jouxtant l'hôpital Salim Zmirli à El Harrach*", a fait savoir le responsable, annonçant que la mosquée Omar-Ibn-El-Khattab proche de l'hôpital Mustapha-Pacha sera dotée, à son tour, d'une telle structure.

A rappeler que la commission des affaires sociales, culturelles, religieuses et de la jeunesse et des sports d'Alger avait appelé l'année passée à l'ouverture de dortoirs dans toutes les mosquées d'Alger, notamment celles proches des établissements hospitaliers et à la vulgarisation de l'initiative Dar Essabil de Zéralda.

MEDEA

L'ancien centre-ville classé site sauvegardé

L'ancien centre-ville de Médéa, dont les premières édifications remontent à plusieurs siècles, a été classé site sauvegardé du patrimoine national, avait indiqué le directeur local de la Culture.

Ce classement en site sauvegardé est le "couronnement" d'une longue procédure, qui a durée plus de quatre années et ayant abouti à l'intégration de l'ancien centre-ville de Médéa au patrimoine national. Une étude portant élaboration d'un plan permanent de sauvegarde et de préservation du site sera lancée, dans les tous prochains jours, dans la perspective de sa mise en valeur. Une étude préliminaire, axée sur l'historique du tissu urbain à classer, l'analyses des différents styles architecturaux qui composent ce site, ainsi que la récolte de données historiques et documentaires inhérentes à ce dernier, avait été réalisée dans le cadre de la procédure de classification.

Le plan permanent de sauvegarde de l'ancien centre ville de Médéa va permettre, selon ce responsable, de déterminer les futures actions à entreprendre sur le site, de façon a mieux le valoriser, d'une part, et le protéger contre toute forme d'atteinte susceptible de porter préjudice à ce patrimoine. La direction de la Culture va opter, lors de la mise en œuvre de ce plan de sauvegarde, pour une démarche participative visant à associer, aussi bien le mouvement social, les notables, les chercheurs, que les élus et les différentes administrations techniques, dans l'exécution de chacune des étapes. Le but de cette démarche est de proposer les meilleures idées, coordonner le travail sur le terrain et situer le champ d'intervention de chaque partie, notamment quant à la nature des travaux à réaliser au niveau du site sauvegardé, et veiller à préserver le cachet particulier de patrimoine.

APS

ORAN, FESTIVITÉS DE LA JOURNÉE MONDIALE DE L'ENFANCE

La forêt de M'sila accueille plus de 8.000 enfants

8.000 enfants des 26 communes de la wilaya d'Oran, ont participé aux festivités de la Journée mondiale de l'enfance, qui se sont déroulés à la forêt de M'sila, dans la daïra de Boutlelis, dans une ambiance festive et d'allégresse.

PAR BOUZIANE MEHDI

Accompagnés de leurs encadreurs, ces enfants sont venus des établissements de jeunes, des associations et des ligues culturelles, scientifiques et sportives de toutes les communes de la wilaya pour participer à cette grande manifestation, la journée mondiale de l'enfance, qui coïncide avec le 1er juin de chaque année, mais également, le 15 juin avec la journée africaine de l'enfance, a indiqué l'*APS*, soulignant que si les festivités du 1er juin ont été décalées, c'est en raison des examens de fin d'année qui avaient occupé les enfants durant plusieurs semaines.

Cette manifestation, comme chaque année, a été organisée par la Direction de la jeunesse et des sports (DJS) et de la direction de l'Office des établissements des jeunes (Odej), en collaboration avec la ligue des activités scientifiques et celle des activités culturelles, a précisé à l'*APS* le directeur des établissements des jeunes de la wilaya d'Oran. oiffés de casquettes aux couleurs vert, rouge et blanc, les enfants ont participé à toutes sortes d'activités, notamment sportives (football, volley ball, judo, kick-boxing et full contact), la danse, le chant, les sketches, ainsi que des activités plus ludiques comme le jeu de la course au sac, au sable et au ballon, ainsi que l'initiation à la prise de photo, ajoutant que parmi les présents, une figure connue du monde sportif, un ancien champion du monde de kick-boxing et de full contact (catégorie coq), Boulefroune Boulenouar, qui préside actuellement une association dédiée à cette discipline, dans laquelle il forme des jeunes à ces arts martiaux, et qui a rappelé que de nombreux jeunes, qui ont été formés, sont devenus champions d'Algérie et certains font même partie de l'équipe nationale. Des clowns ont animé une grande partie des activités, à la grande joie des enfants qui se sont donnés à cœur joie et ont participé avec allégresse à toutes les activités, dans une ambiance conviviale et festive, marquée, naturellement, de débordement bon enfant.

L'espace naturel de la forêt de M'sila, le grand air aidant, y était certainement pour beaucoup dans cette hyperactivité dont les enfants ont fait preuve lors de cette manifestation, et affirmant que pendant ce temps, les éléments de la Gendarmerie nationale, ceux de la Protection civile et de la conservation des forêts, ainsi qu'une équipe médicale de proximité, veillaient au grain pour éviter tout malencontreux incident.

Les enfants ont, après un déjeuner bien mérité, terminé leur journée avec une campagne de nettoiement des lieux et ont reçu de nombreux cadeaux de la part des différents organisateurs et associations, notamment de l'association touristique et de loisirs.

B.M.

EL-TARF, RENTRÉE SCOLAIRE 2019-2020

Renforcement des infrastructures

Plusieurs nouvelles infrastructures éducatives destinées à améliorer les conditions de scolarisation au niveau des trois paliers, sont attendues dans la wilaya d'El-Tarf pour la prochaine rentrée scolaire.

Le secteur de l'Éducation sera renforcé par trois nouveaux lycées en voie d'achèvement dans les localités d'Aïn-Allem, Bouhadjar et Boutheldja.

Pour le cycle moyen, le secteur prévoit la réception notamment d'un CEM au niveau du Lac des oiseaux ainsi que trois groupes scolaires à chat, Chebaita Mokhtar et Dréan, signalant que pour le primaire, le secteur sera renforcé par trois groupes scolaire respectivement à El-Ayoun, Besbes et El- Kala.

S'agissant des opérations de réfection des établissements éducatifs, lancées durant la précédente année scolaire, la même source a affirmé qu'outre l'achèvement 104 écoles primaires sur un total de 257, 8 autres sont en voie d'achèvement, 75 autres ont lancé leurs travaux puis les ont suspendus en attendant les grandes vacances pour leur achèvement et enfin 12 autres lancement leur réhabilitation pendant les prochaines vacances scolaires. Un total de 6 autres opérations de réhabilitation touchant principalement au problème d'étanchéité, est programmé, pour l'été prochain.

Trois d'entre elles cibleront le cycle moyen et le reste le cycle du secondaire, a, de son côté. Selon la même source, un montant de l'ordre de 200 millions de dinars a été consacré pour des travaux d'envergure ciblant des établissements *"fortement dégradés"*, localisés dans les communes de Chebaita Mokhtar, Souarekh et Aïn-Kerma.

La même source a, par ailleurs, fait état de la prévision de réception de deux UDS.

S'agissant des cantines scolaires prévues pour l'année prochaine, le secteur de l'éducation bénéficiera de 42 structures de restauration financées du FFCL.

Le wali a instruit les services concernés à prévoir l'ouverture de nouvelles cantines scolaires au niveau des écoles où le nombre des effectifs dépassent les 200 élèves.

APS

SIDI BEL-ABBES

Prévision de production de plus de 2,3 millions qx de céréales

Lors de la campagne moisson-battage lancée à la dernière semaine du ramadhan, une production de plus de 2,3 millions de quintaux de différentes variétés de céréales est prévue dans la wilaya de Sidi Bel-Abbès. La campagne moisson-battage, lancée timidement à travers les daïras de Sidi Bel-Abbès et Sfisef, a vu son rythme s'accélérer après l'Aïd el-Fitr.

En tenant compte des problèmes et des obstacles rencontrés lors des campagnes précédentes et en recherchant des solutions pour le succès de la campagne moisson-battage actuelle, toutes les mesures nécessaires organisationnelles et techniques ont été prises de même que les moyens matériels et financiers pour assurer une mobilisation optimale de tous les intervenants sur le terrain, a indiqué l'*APS*, soulignant que des réunions périodiques sont tenues pour le suivi et l'évaluation de la campagne moisson-battage, signalant l'installation d'une commission de wilaya du suivi de la campagne mobilisant des moyens humains et matériels importants pour son succès, ainsi plus de 352 moissonneuses batteuses sont mobilisés à travers les surfaces emblavées de plus de 192.000 hectares.

OUARGLA

Révision du statut juridique du projet de la bande verte

Le statut juridique actuel du projet de la bande verte longeant une bonne partie de la RN3 entre Ouargla et Touggourt devra être révisé afin de le développer.

Les membres de l'assemblée populaire de la wilaya d'Ouargla ont soulevé, la semaine dernière, une proposition au chef de l'exécutif de wilaya pour revoir le statut juridique de ce projet et en transférer la propriété de la Direction des Affaires religieuses et des Wakfs à celle des Domaines de l'Etat, pour la réhabilitation du projet en question.

Plusieurs parties de cet ambitieux projet sylvicole ont subi une dégradation ayant engendré la perte de nombreux oliviers et palmiers, mis en terre au cours des dernières années.

Selon la même source, cette procédure sera suivie par l'attribution, au titre de la concession agricole, de lots relevant du projet sur la base d'un cahier de charges, et ce toujours dans le but de sa préservation et de son développement.

Le projet de cette bande verte a comporté la plantation de plus de 60.000 oliviers et 11.000 palmiers, ainsi que la réalisation de 15 bassins pour l'abreuvage du cheptel camelin.

APS

SOUDAN

Nouvelles manifestations antipouvoir

Les généraux au Soudan ont démis de ses fonctions jeudi le procureur général, le jour de nouvelles manifestations pour maintenir la pression sur le pouvoir militaire et dénoncer la répression meurtrière de la contestation inédite dans le pays.

Déclenché le 19 décembre 2018 par le triplement du prix du pain dans un pays à l'économie exsangue, le mouvement de protestation s'est vite transformé en contestation du pouvoir et a poussé à la destitution et l'arrestation le 11 avril du président Omar el-Bachir.

Malgré la mise à l'écart de Omar el-Bachir après environ trois décennies au pouvoir, la contestation s'est poursuivie, principalement avec un sit-in organisé depuis le 6 avril devant le QG de l'armée à Khartoum, pour réclamer au Conseil militaire de transition qui a succédé au président déchu de céder le pouvoir aux civils.

Mais le 3 juin, des hommes armés en tenue militaire ont dispersé ce sit-in, un drame qui a fait des dizaines de morts et provoqué un tollé international. Au moins 128 personnes ont été tuées dans la dispersion du sit-in et la répression qui s'est poursuivie les jours suivants, selon des médecins proches de la contestation. Les autorités fait état de 61 morts.

Jeudi, le chef du Conseil militaire, Abdel Fattah al-Burhane, a démis de ses fonctions le procureur général Al-Walid Sayyed Ahmed, a indiqué l'agence officielle *Suna* sans préciser les raisons de cette décision.

Son remplaçant, Abdallah Ahmed, qui dirigeait le parquet de Khartoum, était du fait de son dernier poste à la tête d'une commission d'enquête criminelle sur la dispersion du sit-in créée par son prédécesseur, selon *Suna*. Les militaires ont mis sur pied une autre commission enquête, dont les résultats n'ont pas été encore publiés.

Le Conseil militaire avait regretté des "erreurs qui se sont produites" lors de la dispersion, tout en assurant ne pas l'avoir ordonnée. Selon lui, l'objectif initial de l'opération était de chasser des éléments "criminels" dans le secteur de Colombia, près du sit-in. L'ex-procureur général avait indiqué avoir participé à une réunion avec les militaires pour organiser l'opération de Colombia, la veille de la dispersion. Mais il a souligné qu'"*en sa présence*", la dispersion du sit-in n'avait pas été évoquée. Les paramilitaires des Forces de soutien rapide (RSF) ont été accusés par les chefs de la contestation et des ONG d'être à l'origine de la dispersion du sit-in. Le général a ajouté que les auteurs de la dispersion, qu'ils soient "d*es membres des forces régulières ou des civils, seraient traduits en justice*". Le renvoi du procureur intervient quelques jours après l'inculpation de M. Bachir pour des faits de corruption. Ce dernier est notamment accusé "*de possession de devises étrangères*" mais aussi "*d'avoir acquis des richesses de façon suspecte et illégale*". Jeudi, des centaines de personnes ont de nouveau manifesté dans plusieurs villes du pays. "*Pouvoir civil, pouvoir civil*"*!* ont-elles scandé. Selon des témoins, des rassemblements ont eu lieu à Port-Soudan , poumon économique du pays sur la Mer rouge, dans les villes centrales d'al-Obeid et Madani, et à Kassala.

A Khartoum, des dizaines d'employés d'entreprises privées ou de ministères, comme celui du Pétrole, se sont rassemblés devant leurs bureaux pour protester, d'après des témoins. "*Les assassins du 3 juin doivent être jugés*", pouvait-on lire sur certaines pancartes.

MAURITANIE

Le Président Aziz n'exclut pas de futures ambtions présidentielles

Le Président mauritanien n'exclut pas de prochaines ambitions présidentielles. Lors d'une conférence de presse qui s'est tenue dans les toutes dernières heures de la campagne présidentielle, avant le premier tour du samedi 22 juin, Mohamed Ould Abdel Aziz a déclaré que rien dans la Constitution ne l'empêchait de briguer, s'il le voulait, un autre mandat lors de futures élections.

Il aura eu le dernier mot de la campagne alors que tous les meetings venaient de se terminer. C'est accompagné de sa famille, sa femme, ses filles et son gendre, une image inhabituelle pour les Mauritaniens, que le Président Abdel Aziz est arrivé à cette conférence de presse devant une quinzaine de journalistes. Un moment qu'il voulait solennel et un message à faire passer : ce n'est pas un au revoir.

Répondant à une question sur de prochaines ambitions présidentielle, le chef de l'État sortant à déclarer sans détour : "*Rien dans la Constitution ne m'empêche de me représenter à l'avenir. Un Président n'a pas le droit de briguer un troisième mandat, mais quand je quitterai la présidence, je ne serai plus président*." Ajoutant qu'il n'était pas "*un voyant et qu'il ne savait pour autant ce qu'il allait advenir*".

Un retour dans quelques années au sommet de l'État qui n'est donc pas inenvisageable pour le président sortant qui en revanche a été très clair sur son avenir immédiat. "*Je ne serai pas Premier ministre ni demain ni après-demain*."

Auparavant pendant deux heures, il a défendu le bilan de ses dix années au pouvoir. "*J'ai choisi de parler pour protéger le peuple mauritanien des fausses informations*". Il a donc balayé point par point les attaques de l'opposition sur la santé, l'éducation, la sécurité notamment. Expliquant qu'il a récupéré un pays au bord du chaos et que les responsables de ce chaos étaient actuellement en campagne.

Enfin, il a aussi tenu une nouvelle fois à apporter son soutien à son dauphin. Son frère, son compagnon, comme il l'appelle. Et il a surtout appelé les Mauritaniens à faire le bon choix ce samedi en choisissant celui à qui il laissera le pouvoir le 1er août prochain.

Agences

NIGER

Opération antiterrorisme conjointe nigérienne-française-américaine

L'armée nigérienne et ses partenaires français et américains remportent des victoires sur les jihadistes à la frontière nigéro-malienne. Selon les autorités nigériennes, un grand ratissage a permis d'éliminer 18 jihadistes et de faire des prisonniers. Une opération conjointe tripartite qui va se poursuivre selon des sources officielles.

Un mois après avoir perdu 27 de ses frères d'armes à Baley Beri, près de Tongo Tongo, l'armée nigérienne avec l'appui de ses partenaires a pris sa revanche sur les jihadistes et récupéré son matériel perdu.

18 terroristes ont été tués et 5 fait prisonniers.

Pendant une dizaine de jours, la zone de Tongo Tongo, non loin de la frontière malienne, a été méthodiquement nettoyée. Après avoir beaucoup contribué à réduire la capacité de nuisance des jihadistes en territoire malien, la force Barkhane a, pour la première fois mené des opérations conjointes avec l'armée nigérienne et l'appui technique américain.

"*L'état de la coopération militaire entre le Niger et ses partenaires français et américain est excellent, pratique, efficace*", estime un officiel nigérien. "*Une réussite totale*", selon le ministre de la Défense nationale, Kalla Moutari.

Au cours de cette réunion, le président Issoufou a expressément demandé à ses partenaires de changer d'approche dans le partenariat sécuritaire avec son pays.

De source sécuritaire, les choses se passent de manière pratique sur le terrain et le Niger nourrit l'espoir que cette coopération se poursuivra dans le sens de la destruction totale des jihadistes. Face à la menace jihadiste qui pèse sur le pays et les attaques qui se multiplient, certains acteurs de la société civile estiment que la dégradation du climat sécuritaire est en partie liée aux problèmes de gouvernance.

Mais le porte-parole du gouvernement, Zakaria Abdourhamane, ne voit pas de rapport entre les deux.

"*Ce n'est pas sage de faire le lien entre cette bande de bandits, ces terroristes et la question de la gouvernance*.

Le Niger, tout le monde le sait, est un pays démocratique où tout le monde peut jouir de ces libertés publiques.

Dans tous les cas, ce qu'il faut se dire, c'est que les terroristes sont sans discernement, les terroristes attaquent tout le monde. Ils ne préviennent pas et attaquent comme ils veulent.

Donc je ne peux pas à mon sens comprendre que quelqu'un justifie le terrorisme."

TURQUIE

Imamoglu dénonce corruption et clientélisme de l'AKP

"*Qui perd le contrôle d'Istanbul perd le contrôle de la Turquie*." La phrase est de Recep Tayyip Erdogan. Ce n'est pas seulement son tremplin, là où il a lancé sa carrière politique, pas seulement sa vitrine, une ville dirigée par son parti l'AKP depuis près de 25 ans, Istanbul c'est aussi le grand poumon économique de la Turquie : 16 millions d'habitants, 20 % du PIB, et une manne financière qui profite au pouvoir. Ce dimanche, le maire d'opposition qui avait vu son élection annulée après un bref moment où il a exercé ses fonctions, revient devant les électeurs. Ekrem Imamoglu affronte un très proche d'Erdogan, Binali Yildirim. Ekrem Imamoglu n'a cessé de dénoncer la corruption et le clientélisme de l'AKP à la tête d'Istanbul.

Ekrem Imamoglu ne hausse jamais le ton, mais ses mots sont sévères pour les 25 ans de gouvernance de l'AKP. Un tabou qu'ils sont rares à Istanbul à briser haut et fort : une trentaine d'entreprises propriétés de la mairie et deux régies municipales se partagent l'immense manne financière des marchés publics – eau, transport, BTP.

À chaque fois une gestion opaque, un système d'appel d'offres obscur et un système clientéliste qui profite à des fondations proches du premier cercle du pouvoir et à la base électorale du parti.

Les grues sont encore partout à Istanbul, mais avec la récession le système se grippe. Les milieux économiques eux rêvent d'une autre gouvernance, mais à mots feutrés on évoque la société civile qui a besoin d'être entendue, le respect de l'environnement, une manière de critiquer sans le dire l'autoritarisme du pouvoir et sa politique de grands travaux au détriment de l'écologie.

Erdogan a déjà préparé sa riposte : un décret prêt à être signé qui placerait les grands marchés publics de la ville sous tutelle du gouvernement.

Agences

MIDI SPORTS

FC BARCELONE

Neymar devra présenter des excuses pour revenir

Page 14

CAN 2019 : À LA VEILLE DU MATCH FACE AU KENYA

Les Verts confiants…

A la veille de leur entrée en lice dans cette 32e Coupe d'Afrique des nations (Can) en Egypte, les joueurs de l'équipe nationale, sous la houlette de l'entraîneur Djamel Belmadi, se montrent confiants et se disent tous prêts à relever le défi.

MADJID BOUGHERRA

"Le match face au Kenya sera la clé"

SPORTS

CAN 2019 : À LA VEILLE DU MATCH FACE AU KENYA

Les Verts confiants…

A la veille de leur entrée en lice dans cette 32e Coupe d'Afrique des nations (CAN) en Egypte, les joueurs de l'équipe nationale, sous la houlette de l'entraîneur Djamel Belmadi, se montrent confiants et se disent tous prêts à relever le défi.

PAR MOURAD SALHI

A écouter et voir les joueurs pendant toute la période de préparation, aucun signe d'inquiétude n'apparaît sur leur visage. Ils affirment tous qu'ils ont déjà l'esprit tourné vers cette première sortie dans cette phase finale de la CAN face au Kenya, prévue demain soir au stade des Forces aériennes au Caire.

La réaction des joueurs algériens lors de toute la phase préparatoire en dit long sur leurs intentions. Tous les joueurs, sans aucune exception, promettent de donner le maximum pour réussir une belle Can en terre égyptienne.

L'international algérien du FC Porto, Yacine Brahimi, s'est exprimé au sujet de la Coupe d'Afrique des nations dans une déclaration au cours d'une zone mixte au Caire. "*On est arrivés il y a quatre jours au Caire. On est bien installés à l'hôtel avec des conditions d'entraînement de qualité. On est confiants, on sait que c'est une compétition toujours difficile, mais je pense qu'on s'est bien préparés*", a-t-il indiqué.

Le milieu de terrain algérien confirme que tous les ingrédients sont réunis pour atteindre l'objectif, à savoir d'aller le plus loin possible dans cette CAN. "*On ne veut rien évoquer avant le début de la compétition, mais de notre côté, je dirai que nous sommes prêts à relever le défi.*

On va continuer cette préparation jusqu'au match de dimanche en espérant réaliser la meilleure CAN possible et aller le plus loin possible et procurer, du coup, de la joie à notre peuple qui attend beaucoup de nous. Je pense que le plus important est de bien commencer cette compétition", a-t-il confirmé. De son côté, Sofiane Feghouli confirme que les joueurs ne pensent jamais au statut de favori ou d'outsider. "*On travaille sérieusement depuis un peu plus de deux semaines. Notre objectif consiste à réussir une bonne CAN. Ce qui se dit ici et là, ne nous intéresse pas trop.*

Et puis, un bon état d'esprit anime le groupe depuis l'arrivée de Belmadi à la tête de la barre technique. Belmadi cherche un groupe solide sur tous les plans. Les meilleures équipes africaines sont celles qui ont les meilleures défenses, celles qui encaissent le moins comme lors du Mondial.

Concernant notre équipe, nous avons de bons joueurs à vocation offensive, lesquels peuvent faire la différence. On doit être irréprochables défensivement, à la perte du ballon, dans le pressing. C'est sur ça que ça va se jouer", a expliqué le milieu de terrain algérien Sofiane Feghouli. Ryad Mahrez confirme, lui aussi, que tout le monde est prêt pour cette aventure en terre égyptienne. "*Nous sommes prêts. On sait qu'une Coupe d'Afrique ce n'est jamais facile surtout à l'extérieur. Le pays hôte, à savoir l'Egypte, va être poussé par tout le monde pour aller de l'avant.*

Si certains voient que l'Algérie n'est pas favorite dans cette édition, cela est bénéfique pour éloigner toute forme de pression. Nous, on va essayer de faire notre bonhomme de chemin, on a de très bons joueurs, une bonne équipe et un bon entraîneur. Grâce à tous ces paramètres, on essayera d'aller le plus loin possible", a-t-il déclaré.

Pour ce qui est du match de demain face au Kenya, le joueur s'est dit confiant et rassurant de l'état de forme de ses coéquipiers pour aller chercher les trois premiers points dans ce premier tour. "*Le groupe vit bien. On a un bon mélange entre jeunes et anciens. Je suis très optimiste dans cette compétition. Nous allons faire tout notre possible pour rendre heureux nos supporters et revenir avec la coupe*", a-t-il dit.

A quelques heures du match face au Kenya, Youcef Atal s'est longuement confié à nos confrères de *France Football*. Révélation de la saison en Ligue 1,il est longuement revenu sur l'ensemble de son parcours, sa saison avec les Aiglons et ses ambitions qu'il a avec les Verts en vue de la CAN.

Abordant le sujet de la CAN, Youcef Atal affiche, quant à lui, un optimisme sans précédent pour sa première participation à une compétition continentale. "*Pour notre peuple, on ne doit pas tricher sur l'envie. C'est un objectif de cœur, on se doit de faire quelque chose en Égypte. On a des chances, sinon ça ne sert à rien de se déplacer*", a-t-il dit.

Ambitieux, l'ancien joueur du PAC et de la JSK exprime aussi sa confiance envers son sélectionneur pour aller le plus loin possible dans la compétition. "*Il comprend bien le fonctionnement des joueurs algériens. J'aime bien sa façon de travailler. Mon sentiment, c'est qu'avec lui, on peut faire quelque chose…* ", a-t-il avoué.

M. S.

CAN-2019

Le vainqueur empochera 4,5 millions de dollars

Le vainqueur de la 32e édition de la Coupe d'Afrique des nations CAN-2019 en Egypte (21 juin - 19 juillet) empochera une prime avoisinant les 4.5 millions de dollars alors que le finaliste touchera 2,5 millions de dollars, rapportent mercredi les médias locaux.

Lors de la CAN-2017 au Gabon, la Confédération africaine (CAF) avait octroyé au Cameroun, vainqueur de l'épreuve, 3,5 millions de dollars, tandis que l'Egypte, finaliste, avait encaissé 2 millions de dollars. Les deux demi-finalistes avaient touché 1,5 million de dollars chacun. L'instance continentale a versé à chacune des 24 sélections participantes à l'édition de 2019 la somme de 600.000 dollars. L'équipe nationale algérienne, versée dans le groupe C en compagnie du Sénégal, du Kenya, et de la Tanzanie, a rallié la capitale égyptienne mardi en soirée après un stage précompétitif de dix jours à Doha, ponctué par deux matchs amicaux face au Burundi (1-1) et au Mali (3-2).

Les Verts ont dû faire une escale d'une heure à Beyrouth (Liban) en raison de la rupture, en juin 2017, des relations diplomatiques entre l'Egypte et le Qatar.

APS

CAN 2019

Le VAR utilisé à partir des quarts de finale

L'assistance à l'arbitrage vidéo (VAR) sera employée à partir des quarts de la Coupe d'Afrique des nations (CAN 2019), a annoncé, jeudi, le président de la Confédération africaine de football (CAF), Ahmad Ahmad.

"C'est une mesure de prudence. Quand vous voyez les différents pays qui utilisent la VAR, ils ne se précipitent pas d'aller dès le début. C'est une technologie que beaucoup de gens n'utilisent totalement pas encore", a déclaré le patron de l'instance organisatrice depuis Le Caire, à la veille du match inaugural entre l'Egypte et le Zimbabwe.

"Au début, c'était prévu pour les demi-finales, mais nous avons exigé qu'il faut aller un peu plus en avant. Le comité exécutif a décidé pour les quarts de finale, pour que ce soit une réussite", a-t-il poursuivi.

Son annonce était attendue depuis la polémique liée à la VAR qui a empoisonné la finale retour de la C1 entre l'Espérance de Tunis et le Wydad Casablanca, et plus largement l'image du football africain, fin mai.

Dans une décision inédite, la CAF avait tranché pour faire rejouer ce match que les Marocains, excédés, avaient quitté en seconde période après une panne de la VAR qui aurait dû leur valider un but refusé pour hors-jeu.

Ahmad Ahmad assure que « tout est prêt »

Le président de la Confédération africaine de football (CAF), Ahmad Ahmad, a assuré que "tout est prêt" pour le bon déroulement de la Coupe d'Afrique des nations, ce jeudi lors d'un point de presse organisé au stade international du Caire (Egypte).

A la veille du coup d'envoi de la 32e édition de la CAN, le patron de la CAF a tenu à rassurer l'ensemble des acteurs sur la bonne organisation de la fête africaine. "Tout est prêt pour l'organisation de cette CAN grâce à Dieu et aux chefs d'Etat africains en qui j'ai une grande reconnaissance", a déclaré Ahmad Ahmad.

"Les préparatifs de la CAN sont au beau fixe. Les feux sont au vert pour une réussite totale de ce tournoi", a-t-il ajouté.

Ahmed a assuré également que *« nous avons la garantie totale du gouvernement égyptien en matière de sécurité. »*

Le premier responsable de l'instance africaine a tenu aussi à saluer *« l'engagement exceptionnel du président égyptien d'organiser sur sa terre cette CAN en cinq mois. Tous les organisateurs de cette compétition se sont mis ensemble pour que cela soit une réussite ».*

APS

MADJID BOUGHERRA

"Le match face au Kenya sera la clé"

L'ancien international algérien, Madjid Bougherra, s'est exprimé au sujet des Verts, à quelques jours du premier match face au Kenya, dans un entretien accordé au média arabophone Al Araby.

L'entraîneur d'Al Fujairah a déclaré : *« Djamel Belmadi a toutes les caractéristiques pour réussir. Il est issu de l'école française. Il a porté le maillot de l'Olympique de Marseille et du Paris Saint-Germain et il a, donc, grandi dans deux des plus grands clubs français. Il a également réussi à amener le club d'Al-Duhail à remporter plus d'un titre, il a aussi réussi à gagner le Coupe du Golfe des nations avec la sélection du Qatar. »*

Le technicien algérien a déclaré : *« Les joueurs choisis sont les meilleurs. Ceux qui jouent dans le championnat local et ceux évoluant dans les championnats étrangers. »*

Madjid Bougherra a ajouté : *« La liste ne peut pas contenir tout le monde, car il y a d'autres joueurs évoluant dans des clubs européens qui pourraient avoir leur chance dans le futur. »* Le coach de 36 ans a ajouté : *« Le match d'ouverture face au Kenya sera la clé et gagner cette rencontre est primordial pour motiver les joueurs et leur donner le plus d'énergie pour s'adjuger un deuxième titre. »*

Le coach algérien a déclaré : *« Djamel Belmadi saura choisir quel joueur portera le brassard de capitaine, il connaît les caractéristiques qu'il faut. Il n'y aura pas de problème au sujet du capitanat au sein de la sélection. ».*

Madjid Bougherra a ajouté : *« Le secteur offensif algérien est l'un des plus forts. Il est caractérisé par la présence de trois joueurs de très haut niveau. Il sera emmené par Ryad Mahrez, la star de Manchester City, avec Baghdad Bounedjah qui a inscrit plus de quarante buts cette saison. Ce duo sera assisté par Youcef Belaïli, l'attaquant de l'Espérance qui s'est illustré avec son équipe dans le championnat local ainsi qu'en Ligue des champions africaine »*, avant d'enchaîner : *« Ce trio est une carte gagnante entre les mains de Belmadi. »*

ATAL

"On se doit de faire quelque chose en Égypte"

L'international algérien Youcef Atal a affirmé que la sélection nationale "*se doit de faire quelque chose*" en Coupe d'Afrique des nations (CAN) qui débutera vendredi en Egypte.

"*C'est un objectif de cœur, on se doit de faire quelque chose en Egypte. On a des chances, sinon ça ne sert à rien de se déplacer*", a déclaré le sociétaire de l'OGC Nice dans une interview à *France Football* dans sa dernière livraison.

Le latéral droit azuréen, très convoité en ce moment, a ajouté que pour le peuple algérien, "*on ne doit pas tricher sur l'envie*" de faire un bon résultat.

"*Par rapport à notre talent, notre potentiel, je sais que c'est surprenant alors que l'Algérie n'a gagné qu'une seule Coupe d'Afrique des nations, en 1990*", a-t-il fait remarquer, avertissant que la pression est "*toujours là*" et que "*dans ce genre de contexte, cela peut être un frein*".

Pour l'ancien joueur du Paradou AC (Ligue 1 algérienne), la mission "*c'est d'arriver à transformer cette attente en un bon moteur positif*", d'autant, a-t-il soutenu, que l'équipe nationale "*a la chance d'avoir un bon entraîneur*".

"*Djamel Belmadi a une expérience du football européen et africain. Il comprend bien le fonctionnement des joueurs algériens*", a expliqué Atal formé en Algérie et dont il exprime sa fierté de "*se savoir aimé par les Algériens*".

Il a affirmé qu'en Algérie, le talent existe et "*il demande simplement à être exploité*".

Concernant son avenir, Youcef Atal a indiqué qu'il y a "*des intérêts pour moi*", soulignant qu'il respecte son club (OGC Nice) pour ce qu'il a fait pour lui.

"*Je sais que c'est un club ambitieux, qui a des objectifs. Après, on verra ce qui va se passer. On a tous envie de jouer la Ligue des champions, de gagner des titres. C'est important dans une carrière. J'ai effectivement moi-même de tels objectifs*", a expliqué Atal qui a commencé à tapoter sur un ballon dans la rue comme de nombreux footballeurs algériens.

APS

DISCIPLINE

Mellal-Arama suspendus pour deux ans

La commission de discipline a donné son verdict aujourd'hui sur l'affaire qui concerne les dirigeants de la JSK et du CSC à propos du match CSC-USMA de la dernière journée du championnat.

La commission a décidé d'infliger une suspension de deux ans fermes à Cherif Mellal du côté de la JSK ainsi qu'aux deux dirigeants du CSC Tarek Arama et Mohamed Mouillah.

Les deux équipes ont aussi écopé d'une amende d'un million de dinars (100 millions de centimes) et ils vont débuter la saison prochaine avec -3 points.

JUVE

Pogba et Rabiot, le club confirme

Ces dernières semaines, les milieux de terrain de Manchester United Paul Pogba (26 ans, 35 matchs et 13 buts en Premier League cette saison) et du Paris Saint-Germain Adrien Rabiot (24 ans, 14 matchs et 2 buts en L1 cette saison), en fin de contrat, ont été annoncés avec insistance dans le viseur de la Juventus Turin. Présent en conférence de presse ce jeudi, le directeur sportif de la Vieille Dame Fabio Paratici a confirmé l'intérêt du champion d'Italie pour les deux joueurs français. "*Ce sont deux bons joueurs. Pogba, nous l'aimons beaucoup, il nous a beaucoup donné mais il appartient à Manchester United. Quant à Rabiot, il y a tellement d'équipes qui le veulent, on fera les choses de la même manière que les joueurs auxquels nous pensons. Nous en discuterons avec Sarri et nous prendrons ensuite les décisions les plus justes*", a fait savoir le dirigeant de la Juve.

OM

Balotelli finalement proche de Parme ?

Comme nous vous l'indiquions samedi, l'attaquant Mario Balotelli (28 ans, 15 matchs et 8 buts en L1 avec Marseille cette saison), en fin de contrat avec l'Olympique de Marseille, représente un véritable rêve pour Parme. Initialement, cette piste semblait compliquée pour le récent 16e de Serie A en raison des exigences financières de l'international italien. Mais selon les informations de *Calcio Mercato* ce jeudi, l'ancien joueur de Manchester City se montre prêt à réaliser un effort financier afin de retrouver la Serie A. Ainsi, l'agent de Balotelli, Mino Raiola, doit rencontrer les dirigeants de Parme cette semaine pour tenter de finaliser un accord. Une rumeur qui confirme que l'avenir de l'ex-Niçois ne devrait plus s'écrire à l'OM.

BAYERN

Lewandowski attend Sané

Refusant de prolonger son contrat, qui expire en juin 2021, Leroy Sané (23 ans, 47 matchs et 16 buts toutes compétitions cette saison) pourrait quitter Manchester City cet été. Parmi les clubs très intéressés par l'ailier allemand, le Bayern Munich, qui en a fait sa priorité. Un renfort qui ne déplairait pas à l'attaquant Robert Lewandowski (30 ans, 46 matchs et 37 buts toutes compétitions cette saison). "*Les joueurs allemands du Bayern attendent maintenant avec impatience la signature de Sané, mais nous devons attendre pour voir ce qui se passe,* a reconnu le Polonais pour *Goal*. *Robben et Ribery sont des légendes, bien sûr, leur départ est triste. Mais le Bayern signera également des remplaçants de qualité. Je pense que l'ailier que le Bayern signera à l'avenir sera aussi bon qu'eux.*" Pour rappel, le double champion d'Angleterre en titre réclame 100 millions d'euros pour l'ancien joueur de Schalke 04.

REAL MADRID

Bale aurait fixé ses conditions pour son avenir !

Indésirable au Real Madrid, Gareth Bale souhaiterait rester chez les Merengue la saison prochaine. S'il n'écarterait toutefois pas un départ cet été, le joueur aurait des conditions très précises.

Le retour de Zinedine Zidane place Gareth Bale dans une situation inconfortable au Real Madrid. En effet, le Français ne compte pas sur son attaquant et souhaiterait s'en débarrasser cet été. D'ailleurs, les Merengue rêveraient d'utiliser l'international gallois dans un deal avec le PSG pour récupérer Neymar. Un transfert au Bayern Munich ou à Manchester United a également été évoqué dernièrement, mais Gareth Bale ne ferait rien pour faciliter son départ.

El Confidencial explique ce jeudi que le Gallois a bien l'intention de poursuivre sa carrière au Real Madrid. Gareth Bale n'entendrait pas quitter la capitale espagnole cet été, et serait même prêt à se battre pour retrouver une place de choix dans le onze de la Casa Blanca. Une volonté radicalement différente de celle de Zinedine Zidane. Cela ne signifierait pas pour autant que Gareth Bale écarterait un départ, mais le joueur aurait fait savoir à sa direction qu'il n'était pas disposé à partir n'importe où. En effet, le projet sportif et l'aspect économique seraient primordiaux pour lui. Le joueur, âgé de 30 ans, voudrait prendre son temps et entend bien être dans une équipe aussi compétitive que le Real Madrid avec un salaire équivalent. Si rien n'est écarté pour l'avenir du numéro 11, Florentino Pérez devrait, néanmoins, avoir du mal à céder son joueur.

L'avenir de Marcelo bel et bien scellé

Si le Real Madrid a recruté Ferland Mendy, il n'est absolument pas question de sortir Marcelo du projet construit par Zinedine Zidane.

En signant un chèque de 48 millions d'euros (et 5 millions d'euros de bonus), le Real Madrid s'est offert le prometteur Ferland Mendy. Une recrue pour venir chatouiller l'incontournable Marcelo ? Après la terne saison du Brésilien, Zidane osera-t-il s'attaquer à la référence des latéraux gauche ?

Selon nos sources, Zidane n'a aucunement l'intention de mettre Marcelo sur le banc ou sur la liste des transferts. Ferland Mendy est un joueur d'avenir. S'il va permettre d'installer une concurrence plus féroce à gauche, Marcelo reste le n°1. En revanche, pour Reguilon, c'est la sortie qui se prépare…

FC BARCELONE

Neymar devra présenter des excuses pour revenir

Si Neymar souhaite effectivement quitter le PSG pour boucler son retour au FC Barcelone cet été, il lui faudrait présenter des excuses publiques. Explications.

Comme *Le 10 Sport* l'avait révélé en exclusivité début juin, Neymar envisage de quitter le PSG cet été. Ces derniers jours, la possibilité de voir l'attaquant brésilien revenir au FC Barcelone semble prendre de l'ampleur, d'autant qu'il s'agirait du choix prioritaire de Neymar. Mais les dernières révélations de la presse catalane sur les exigences du Barça pourraient potentiellement refroidir le numéro 10 du PSG.

Selon les informations révélées par *Le Parisien* jeudi, le FC Barcelone aurait formulé une demande assez surprenante à Neymar puisque la direction du club blaugrana souhaiterait qu'il présente des excuses publiques pour avoir décidé de rejoindre le PSG en 2017. Le Barça n'ayant toujours pas digéré cette décision de l'international brésilien, il pourrait donc contraindre Neymar à revenir en faisant profil bas. Affaire à suivre…

Un défenseur néerlandais débarque en Catalogne

Le FC Barcelone a communiqué ce jeudi l'arrivée du défenseur néerlandais Mike van Beijnen. Libre de tout engagement, le footballeur âgé de 20 ans s'est engagé pour deux saisons, soit jusqu'en juin 2021, avec le club de la Catalogne. Le latéral droit évoluera avec la réserve du Barça. Les Blaugrana précisent que la clause libératoire du joueur était fixée à 100 millions d'euros.

PSG

L'offre du Real Madrid pour Neymar révélée

Le Real Madrid aurait formulé une proposition concrète au Paris Saint-Germain pour l'attaquant brésilien Neymar. Neymar, dixit le journal catalan *El Mundo Deportivo,* le club merengue souhaiterait débourser 130 millions d'euros pour le footballeur de

27 ans. Pour convaincre la formation parisienne de lâcher l'ancien joueur du FC Barcelone, la Maison Blanche voudrait inclure dans la transaction James Rodriguez ou Gareth Bale. Par ailleurs, le Barça offrirait un salaire de 30 millions d'euros par an à Neymar, qui souhaiterait quitter le PSG. S'il veut retourner au Camp Nou, le FC Barcelone semble avoir refroidi cette hypothèse.

Le rôle de la zaouïa Tidjania dans le développement du tourisme religieux mis en exergue

Le calife général de la confrérie Tidjania, cheikh Ali Tidjani, dit Belarabi, a évoqué l'importante mission assumée auparavant par la zaouïa dans "la préservation de l'identité nationale et religieuse durant la période coloniale et la protection de l'intégrité territoriale et l'unité de la nation."

Le rôle de la zaouïa Tidjania à travers l'histoire dans le développement du tourisme religieux a été mis en avant par les participants à un séminaire international sur le thème "*Aïn-Madhi, symbole d'histoire et bastion des Ouléma*", ouvert jeudi à Aïn-Madhi (Laghouat).

L'universitaire de Tlemcen, Maâmar Chebab, a mis en exergue, dans sa communication intitulée "*Le tourisme religieux et les voies de son organisation : Aïn-Madhi comme modèle*", le rôle de la zaouïa Tidjania en tant que centre de rayonnement du soufisme, regroupant le plus grand nombre d'adeptes dans le monde.

Le conférencier, qui a évoqué l'investissement dans le tourisme religieux en tant que créneau économique, a appelé à examiner les mécanismes susceptibles de développer davantage ce segment prometteur.

Dans son exposé "*La contribution de la zaouïa Tidjania dans le soulèvement populaire de 1869-exemple de la bataille d'Oum-Debdeb*", Aïssa Bougrine, de l'Université de Laghouat, a fait valoir les contributions de la zaouïa dans les résistances populaires et dans le mouvement national.

Il a cité, à titre d'illustration, la bataille précitée qui a eu lieu dans une région entre El-Haouita et Aïn-Madhi, avec la participation d'adeptes de la Tidjania, dont nombreux parmi eux ont été détenus par les forces coloniales françaises, dont certains sont issus de la famille du fondateur de la confrérie Tidjania, cheikh Ahmed Tidjani, réfutant ainsi les versions contradictoires.

Dans sa conférence "*Cherif Sidi Mahmoud Ben Sidi Moulay Tidjani*", l'universitaire de Tunis Mohcene El-Zargui a passé en revue les hauts faits du 7e calife général de la zaouia Tidjania qui s'est attelé, a-t-il dit, à réaliser en deux ans d'importants acquis, dont la fondation de la grande mosquée de Paris (France) et la contribution à la propagation de la tariqa Tidjania.

Le calife général de la confrérie Tidjania, cheikh Ali Tidjani, dit Belarabi, a évoqué l'importante mission assumée auparavant par la zaouïa dans "*la préservation de l'identité nationale et religieuse durant la période coloniale et la protection de l'intégrité territoriale et l'unité de la nation*." Les travaux du séminaire se poursuivent avec l'animation d'un nombre de communications ayant trait aux "*pans de l'histoire d'Aïn-Madhi à travers les voyages de Nacer Darai*", "*la vie politico-économique d'Aïn Madhi*" et "*Aïn-Madhi, étude historique et civilisationnelle*".

Initiée dans le cadre de la commémoration du 14ème anniversaire de la mort de cheikh Abdelkader Tidjani, cette rencontre, qu'abritent la mosquée et le siège du califat général de la Tidjania, se déroule en présence d'enseignants universitaires et de chercheurs nationaux et étrangers.

Les études se poursuivent pour la reconversion de la prison de Serkadji en musée public

Les études se poursuivent pour la reconversion de la prison de Serkadji (Alger) en musée public national, qui sera un monument témoignant des souffrances des détenus lors de l'occupation française, a indiqué, mercredi, le directeur de la recherche et de réinsertion à la Direction générale de l'administration pénitentiaire, M. Bourbala Fayçal.

Dans une déclaration à l'APS en marge de la commémoration du 62e anniversaire de l'exécution du chahid Ahmed Zabana, premier guillotiné à la prison de Serkadji, M. Bourbala a fait état de la poursuite des études pour la reconversion de cette prison en musée public national dans le cadre de la préservation de la Mémoire nationale.

Le décret exécutif de 2018, portant création d'un musée public national "Prison Serkadji", a permis l'élaborations des premières études qui se poursuivent actuellement pour le réaménagement de cet édifice, témoigne des souffrances des Algériens durant la guerre de libération, a-t-il précisé. Pour rappel, le dossier de reconversion en Musée de la prison de Serkadji, vidée entièrement de ses pensionnaires en novembre 2014, avait été confiée au Ministère des moudjahidine.

Surplombant la baie d'Alger, cette prison aurait été construite, selon les historiens, en 1856 sur le site d'une ancienne fortification turque, située dans la haute Casbah d'Alger. Au temps de la colonisation, elle portait le nom de Prison de Barberousse, du nom du corsaire ottoman Baba Aroudj.

La commémoration du 62e anniversaire de l'exécution du chahid Ahmed Zabana a été l'occasion pour les membres de l'Association des anciens condamnés à mort de se rassembler, au niveau de la cour de cette prison, pour se recueillir à la mémoire d'Ahmed Zabana et son de compagnon Abdelkader Ferradj. A ce propos, le président de l'Association, Mustapha Boudina, a rappelé que l'indépendance de l'Algérie était le seul objectif des sacrifices de ces héros.

Les présents se sont remémorés les dernières minutes de ces deux chahid ainsi que leur "*courage*" avant leur exécution à la guillotine, utilisée pour la première fois.

Cette réunion des anciens condamnés à mort se veut une reconnaissance pour nos prédécesseurs et un témoignage pour les générations montantes afin de connaître les sacrifices des chouhada pour l'Algérie, qui a besoin aujourd'hui de tous ses enfants afin de rester débout et unie, a-t-il ajouté soulignant la souffrance des condamnés à mort, graciés en vertu des Accords d'Evian, et qui n'était pas moins que celle des victimes de la barbarie coloniale en laissant tomber la guillotine.

L'attente de leur tour, parfois jusqu'à 4 années, n'était pas facile pour ces prisonniers, qu'Allah a gratifié d'une autre chance pour vivre et pour voir l'Algérie construire, aujourd'hui, grâce à sa jeunesse bâtir son histoire contemporaine sans renoncer aucunement aux valeurs de de la glorieuse Révolution du 1er Novembre, a-t-il conclu.

KHENCHELA

Le Musée du moudjahid commémore l'anniversaire de l'exécution de Zabana

Le Musée régional du moudjahid de la wilaya de Khenchela a accueilli mercredi diverses activités de commémoration du 63e anniversaire de l'exécution du héros Ahmed Zabana.

Des photographies, des coupures de journaux et des livres consacrés à cette figure ont été exposés aux visiteurs ainsi que les détails de l'opération de son exécution par guillotine par l'occupant français. Le public découvre à l'occasion la lettre adressée par le martyr à sa mère quelques jours avant son exécution ainsi que le déroulement de la bataille Ghar Boujlida dans la wilaya de Mascara qu'avait dirigé le chahid Zabana après l'assaut réussi qu'il avait lancé avec son groupe de moudjahidine contre le stocks de munitions du poste des gardes forestiers dans la commune d'Oggaz dans la même wilaya. Une conférence historique a été organisée par le musée sur ce héros, ses sacrifices et son itinéraire militant au service de la cause nationale. Les intervenants ont notamment évoqué vices juridiques ayant entaché le procès d'Ahmed Zabana ayant mené à sa condamnation à mort par guillotine.

Selon le directeur du musée, l'objectif de cette célébration est de mettre en exergue les sacrifices et l'héroïsme de ces personnes dans leur lutte pour le recouvrement de l'indépendance et de la souveraineté du pays et d'inviter les générations montantes à prendre pour exemple ces hommes pour bâtir une Algérie forte et puissante.

Né en 1926 à Zahana dans la wilaya de Mascara, Ahmed Zabana est le premier algérien exécuté par guillotine par l'occupation français le 19 juin 1956.

Chef de zone, il avait dirigé plusieurs actions militaires dont la bataille de Ghar Boujlida durant laquelle il fut touché par deux balles puis arrêté.

Le 21 avril 1955, il a été condamné à mort par le tribunal militaire. Le verdict a été confirmé le 3 mai de la même année. Le matin du 19 juin 1956, Ahmed Zabana est guillotiné à la prison de Serkadji (Alger).

RÉPUBLIQUE ALGÉRIENNE DÉMOCRATIQUE ET POPULAIRE
WILAYA DE DJELFA
DAIRA DE SIDI LADJEL
COMMUNE DE SIDI LADJEL

AVIS D'ATTRIBUTION PROVISOIRE

Conformément au décret présidentiel n°15-247 du 20/09/2016, portant réglementation des marchés publics et des délégations de service public, il est porté à la connaissance de l'ensemble des soumissionnaires ayant participé à l'avis d'appel d'offres ouvert avec exigence de capacités minimales restreint le : 22/05/2019 et 25/05/2019 dans les quotidiens nationaux de : *El-NAHAR* et *MIDI LIBRE,* la procédure d'évaluation et d'analyse des offres a donné les résultats suivants :

Nom d'entreprise	Nom de l'opération	N° code fiscal	Délai des Travaux	Montant en DA TTC	Montant rectifié en DA TTC	Obs
ZERZAR SOU-FIANE Entreprise des grands travaux publics et hydrau-lique-Tipaza	Eclairage public cité 08 Mai	197742350046424	02 MOIS	10.380.833.00 DA	10.380.833.00 DA	Moins disante

Tous soumissionnaires contestant le choix opéré par le service contratant peut introduire un recours dans les 10 jours qui suivent la date de publication de l'avis d'attribution auprès de la commission des marchés publics.

Midi Libre n° 3723 - Samedi 22 juin 2019 - Anep - 191 6014 060

RÉPUBLIQUE ALGÉRIENNE DÉMOCRATIQUE ET POPULAIRE

WILAYA DE CHLEF
DAIRA DE AIN MERANE
COMMUNE DE AIN MERANE
N° FISCAL 098402325022828

AVIS D'ATTRIBUTION PROVISOIRE

Conformément aux dispositions de l'article N°65 du décret présidentiel N° 15/247 du 16/09/2015 portant réglementation des marches publiques et des délégation de service public ,Le Président de l'Assemblée Populaire Communale de AIN MERANE ,porte à la connaissance des soumissionnaires ayant participe avis d appel d'offre national ouvert avec exigence de capacités minimales N°05/2019 Paru dans les quotidiens nationaux «Midi Libre» et « Elmichwar Elsiassi » le : 01/06/2019,02/06/2019 successive et BOMOP et à travers les communes de la wilaya et la chambre commercial, et le service technique concerné et la direction du service technique pour réaliser le projet de FGSCL 2019 suivant :

Intitulé de Projet : Aménagement urbain à Ain Merane centre

Qu'à l'issue d'évaluation des offres techniques et des offres financières en date du 12/06/2019 a été attribué provisoirement a l'entreprise suivante :

Numéro	Intitule de l'opération	L'entreprise	L'offre Technique /94Pts	Montant en T.T.C corrige (DA)	Délais de Réalisation	Observation
01	Aménagement urbain à Ain Merane centre	SARL STIROA 001702249006350	59.00	44.191.423.50 DA	06 mois	L'offre Economiquement la plus avantageuse Comme inférieure offre financie parmi les offres

Conformément aux dispositions de l'article N°82 du décret présidentiel N° 15/247 du 16/09/2015 portant réglementation des marches publiques des délégation de service public, tout soumissionnaires en se rapprochant de bureau de marché de la commune dans un délai de 03 jours à compter de la date de la première parution , les soumissionnaires qui conteste le choix opère peut introduire un recours auprès de la commission des marches dans les 10 jours qui suivent la date de publication du présent Avis dan les quotidiens nationaux sus indiques ou dans le (BOMOP).

Midi Libre n° 3723 - Samedi 22 juin 2019 - Anep - 191 6014 067

الجمهورية الجزائرية الديمقراطية الشعبية

REPUBLIQUE ALGERIENNE DEMOCRATIQUE ET POPULAIRE
MINISTERE DE L'HABITAT DE L'URBANISME ET DE LA VILLE
DIRECTION DES EQUIPEMENTS PUBLICS DE LA WILAYA DE MEDEA
SERVICE MARCHE PUBLIC

MISE EN DEMEURE N°01

Vu le décret présidentiel n°**15-247** du **16/09/2015**, modifié et complété, portant réglementation des marchés publics et délégations de service public, notamment l'article **149**.

Vu le marché approuvé par le comité des marchés publics de la wilaya de Médéa sous le N°**334**en date du : **27/01/2019** et le contrôleur financier sous le N° **1491** en date du : **19/02/2019** portant **la réalisation 06 classes extensions groupe scolaire type A - commune de tablat – wilaya de MEDEA,** conclu avec **ETB KHALFI MOHAMED Sise au OUEZRA CENTRE – WILAYA DE MEDEA.**

Vu le délai contractuel de **huit mois (08) Mois.**

Vu l'écrit de service des marchés publics en date 02/06/2019 sous le n°1898 portant mise en demeure n°01 au cet entreprise pour s'approché de nos service pour signée l'ODS n°03 portant le reprise des travaux avec le refus de l'entreprise de se présenter.

L'entreprise **KHALFI MOHAMED Sise au OUEZRA CENTRE – WILAYA DE MEDEA** est mise en demeure pour la première fois dans le but de se présenter pour signée ODS n°03 portant le reprise des travaux

Le délai d'exécution de l'objet de la présente mise en demeure est fixé à 08 jours;

Faute par l'entreprise de s'exécuter dans le délai arrêté ci-dessus, à compter de la première parution de la présente mise en demeure sur l'une des quotidiens nationaux, la DEP de la wilaya de MEDEA se réserve le droit de lui appliquer les sanctions et mesures coercitives prévues par la réglementaires en vigueur et notamment les dispositions du décret présidentiel n° :**15-247** du **16/09/2015** modifié et complété, portant réglementation des marchés publics et délégations de service public ainsi que les clauses du cahier des prescriptions spéciales et du cahier des prescriptions communes du marché susvisé;

La présente mise en demeure est publiée dans le bulletin des marchés de l'operateur publics (BOMOP) et dans deux quotidiens nationaux, diffusés au niveau national, également notifiée à l'entreprise;

Le délai d'exécution de l'objet de la présente mise en demeure commence à courir à compter de sa première publication dans la presse ou le BOMOP;

Midi Libre n° 3723 - Samedi 22 juin 2019 - Anep - 191 6014 042

REPUBLIQUE ALGERIENNE DEMOCRATIQUE ET POPULAIRE
MINISTERE DE LA SANTE, DE LA POPULATION ET DE LA REFORME HOSPITALIERE
CENTRE HOSPITALO-UNIVERSITAIRE HUSSEIN DEY
HOPITAL PR.N.HAMOUD HUSSEIN-DEY
NIF DU CONTRACTANT : 099816179005416
NIF DU COCONTRACTANT :
BOUSSAADA HADJER : 29 8616130400243

AVIS D'ATTRIBUTION PROVISOIRE

Conformément aux dispositions de l'article N°65 du décret présidentiel n°15-247 du 16 septembre 2015 portant réglementation des marchés publics et des délégations de service public, Il est porté à la connaissance de l'ensemble des soumissionnaires ayant participé à l'avis d'appel d'offres national ouvert avec exigence de capacités minimales N°05/2019 portant sur l'approvisionnement en poissons blanc frais type Merlan , paru dans les quotidiens nationaux suivants :

الصوت الاخر . : 28/04/2019

- **Midi libre: 27/04/2019**
- **BOMOP .**

Qu'à l'issue de l'analyse des offres techniques et financières, conformément aux critères prévus dans le cahier des charges, le marché est attribué provisoirement conformément au tableau suivant :

DESIGNATION	Fournisseur retenu	Note technique ..../50points	Note financière	Montant en TTC
Approvisionnement en poissons blanc frais type Merlan	BOUSSAADA HADJER	45/50points	**Offre unique**	MIN:**13 030 500 ,00 DA** MAX:**13 467 825,00DA**

Pour les autres soumissionnaires intéressés à prendre connaissance des résultats détaillés de l'évaluation de leurs offres techniques et financières, le service contractant les invite de se rapprocher de ses services, au plus tard trois (03) jours à compter du premier jour de la publication de l'attribution provisoire du marché.

Tout soumissionnaire qui conteste ce choix peut introduire un recours auprès de la commission des marchés publics du ministère de la santé de la population et de la réforme hospitalière dans un délai de dix (10) jours à compter de la première parution sur la presse du présent Avis et cela conformément à l'article 82 du décret présidentiel n°15-247 du 16 septembre 2015 portant réglementation des marchés publics et des délégations de service public.

Midi Libre n° 3723 - Samedi 22 juin 2019 - Anep - 191 6013 976

Une infection dans le crâne à cause d'un simple... coton-tige !

Des médecins ont récemment décrit l'étonnant cas d'un patient admis à l'hôpital. Ce dernier souffrait notamment de convulsions, de migraines terribles et de vives douleurs à l'oreille. La cause ? Un morceau de coton-tige coincé dans la cavité !

Se nettoyer les oreilles avec un coton-tige, c'est un geste que des millions de personnes font naturellement au quotidien. Et pourtant, nous avions déjà évoqué le fait que les médecins ORL ne portent pas cet ustensile dans leur cœur en raison des possibles risques d'infection, de blocage du canal auditif, de perforation du tympan et donc de perte d'audition. D'ailleurs, le coton-tige en plastique sera interdit en France dès le 1er janvier 2020. Nous évoquions également les raisons faisant en sorte que pour beaucoup, l'arrêt de l'utilisation des cotons-tiges est dur à accepter : habitudes, dégoût vis-à-vis du cérumen ou encore sensation relaxante.

Dans un article paru dans la revue *British Medical Journal Case Reports* le 6 mars 2019, des médecins de l'Hôpital universitaire de Coventry (Royaume-Uni) ont décrit un cas exceptionnel. En effet, un patient d'une trentaine d'années a été admis à l'hôpital pour une infection bactérienne à la base du crâne. Or, cette dernière avait été causée par un morceau de coton-tige coincé dans son oreille !

Une otite externe nécrosante

L'homme a tout d'abord ressenti des douleurs intenses au niveau de l'oreille gauche (otalgie) puis des écoulements auriculaires (otorrhée). Ensuite, de sévères maux de tête ont fait leur apparition, causant des vomissements ainsi que des troubles de la mémoire. Après dix jours, le patient a été pris de convulsions et a décidé de se rendre à l'hôpital.

Selon les médecins ayant décrit le cas, il s'agissait d'une otite externe nécrosante, autrement dit une infection débutant dans l'oreille et s'étendant à l'os situé à proximité. En revanche, les experts ont reconnu que les complications intracrâniennes observées dans ce cas précis étaient rares. Le morceau de coton-tige à l'origine de l'infection a évidemment pu être retiré. Celui-ci devait d'ailleurs être prisonnier depuis un certain temps, car il était rempli de cérumen. Finalement, le patient a été traité avec des antibiotiques durant deux mois et a bien évidemment été prié de ne plus utiliser de cotons-tiges.

Une protéine du sang retarderait le vieillissement

Perte de l'acuité visuelle, prise de poids, résistance à l'insuline, déclin cognitif... Avec l'âge, les problèmes de santé se multiplient. Mais aujourd'hui, des chercheurs de l'université de Washington pourraient avoir mis la main sur une protéine qui permettrait de limiter les effets néfastes du vieillissement.

La protéine en question : une enzyme bien connue des scientifiques et baptisée eNAMPT. Son rôle est d'orchestrer une étape clé du processus utilisé par les cellules pour produire de l'énergie. Or, avec l'âge, les cellules ont de plus en plus de difficultés à produire ce carburant, nommé nicotinamide adénine dinucléotide (NAD), pourtant indispensable à notre santé. "*Nous avons trouvé une voie totalement nouvelle vers le vieillissement en bonne santé*", s'enthousiasme Shin-Ichiro Imai, professeur en biologie du développement. Car, selon les chercheurs de l'université de Washington, fournir à des souris âgées, des enzymes issues du sang de souris jeunes permet de stimuler la production de NAD et ainsi, de ralentir le vieillissement. La durée de vie des souris auxquelles les chercheurs ont administré eNAMPT a augmenté. La durée de vie moyenne du groupe test est de 881 jours. L'une des souris testées était toujours en vie après 1.029 jours !

Des résultats spectaculaires chez la souris

Ils ont notamment pu observer - chez des souris, donc - une apparence physique plus jeune, une activité musculaire accrue, un meilleur sommeil, une mémoire plus vive, une amélioration de la production d'insuline ainsi que des fonctions des photorécepteurs de l'œil et même une durée de vie prolongée de 16 % environ. Ce que les chercheurs de l'université de Washington ont ainsi montré, c'est que l'hypothalamus utilise l'enzyme appelée eNAMPT - qui circule jusqu'au cerveau pour le système sanguin après avoir été libéré des tissus adipeux - pour fabriquer du NAD. Lorsque le niveau de l'eNAMPT dans le sang diminue, l'hypothalamus perd en capacités. Et comme c'est lui qui régule notamment notre sommeil, nos rythmes circadiens et nos niveaux hormonaux...

Pour l'heure, les chercheurs ignorent si le lien eNAMPT/vieillissement est aussi direct chez l'Homme. Ils notent toutefois que le transport d'eNAMPT dans le sang se fait de la même manière chez l'Homme et la souris. Ils appellent donc à étudier plus avant le lien qui pourrait exister entre cette enzyme et les signes du vieillissement.

Les atouts santé de l'huile essentielle d'orange

L'huile essentielle d'orange est à la fois intéressante pour la santé, le bien-être, mais aussi pour la beauté. Appartenant à la famille des agrumes, l'orange produit une huile essentielle qui est souvent photosensibilisante. Il est donc déconseillé de s'exposer au soleil après son application.

L'orange fait partie de notre quotidien, et nous oublions souvent tous les bienfaits qu'elle peut nous offrir et particulièrement, son huile essentielle. Il existe de diverses huiles essentielles extraites à partir des différentes variétés d'orange. L'H.E. de néroli provient des fleurs d'oranger amer, l'oranger bigaradier. L'H.E. de petit-grain s'obtient à partir de la distillation des feuilles et des jeunes rameaux, et l'H.E. d'orange provient de la peau du fruit.

En inhalation, elle permet de lutter contre l'hypertension (modérée) et stimule le système immunitaire. Il existe deux façons d'inhaler, soit via la diffusion de la vapeur (diffuseur, coupelle d'eau chaude...) c'est l'inhalation humide ; soit par inhalation sèche, en appliquant quelques gouttes d'huile essentielle d'orange douce sur un tissu ou à l'intérieur des poignets afin de les respirer régulièrement. Attention, dans ce cas, à ne pas exposer ces parties de la peau au soleil.

Ses atouts bien-être

La diffusion dans l'air d'H.E. d'orange procure immédiatement un effet relaxant, apaisant, idéal en fin de journée pour évacuer doucement les tensions. Cette détente crée un climat propice à l'endormissement et aide à lutter contre les insomnies. Petite astuce, durant les fêtes de fin d'année, diffusez dans votre intérieur des senteurs chaudes et naturelles qui raviront vos invités.

Pour les adeptes du bain, l'H.E. d'orange est tout à fait indiquée. En ajoutant quelques gouttes dans l'eau du bain, vous ferez coup double en profitant des bienfaits directement sur votre peau, tout en calmant votre esprit et en renforçant votre immunité par l'effet de l'inhalation.

Ses atouts beauté

Ses antioxydants permettent de lutter contre le vieillissement de la peau. De plus, l'huile essentielle d'orange douce a une action positive contre l'excès de sébum. On peut donc en ajouter quelques gouttes dans un shampoing afin de se débarrasser des pellicules et soigner des racines grasses. On peut faire de même avec une crème hydratante afin de redynamiser le teint, mais attention, toujours en crème de nuit afin d'éviter les expositions au soleil. L'huile essentielle d'orange fluidifie et dynamise la circulation sanguine, ce qui est parfait pour réduire la cellulite, la rétention d'eau et les sensations de jambes lourdes. Voici une recette de lotion drainante pour les jambes, facile à réaliser : mélangez 50 cl de gel d'aloe vera, 10 gouttes d'H.E. d'orange douce et 5 gouttes d'H.E. d'hélichryse italienne - appelée également immortelle - et 10 cl d'huile végétale de calophylle ou simplement d'olive et massez vos jambes avec la pulpe des doigts en remontant jusqu'à l'aine.

www.EMPLOIPARTNER.com
Votre site de recrutement en ligne

Offres d'emplois

Référence : Emploipartner-1406
Poste : Emploi Partner recrute pour BT MATMEDCO UN DIRECTEUR COMMERCIAL ET MARKETING
• Le Directeur commercial et marketing a une double mission de stratégie et management.
• D'une part, il développe une stratégie relative à l'ensemble des produits issus de l'entreprise, en élaborant des plans marketing (analyse du marché, détermination des cibles, choix des axes publicitaires), en adaptant constamment ses plans par rapport à l'évolution du marché, en concevant et mettant en place des actions promotionnelles destinées à développer les produits et à en optimiser les ventes.
• D'autre part, il doit manager son équipe pour assurer le développement du chiffre d'affaires, l'augmentation de la productivité et le rendement de chacun. Au quotidien, il forme et anime les équipes commerciales et marketing dont il fixe les objectifs et suit les réalisations. Il coordonne les études marketing, supervise les processus de communication, l''administration des ventes, travaille à la création et au lancement de nouvelles offres, se met en quête d'éventuels clients

Missions :
• Analyse les études et les remontées d'informations du terrain issues de la force commerciale et technique, pour mieux cerner les tendances et les composantes du marché et son évolution
• Evalue le positionnement de la société sur le marché,
• Suit l'amélioration de l'évolution des parts de marché,
• Définit les moyens adéquats pour développer l'offre de la société et la réalisation des objectifs: structuration de la force de vente, outils d'aide à la vente, administration des ventes,
• Veille au bon dimensionnement de l'équipe commerciale et recrute le cas échéant en collaboration avec le RH des stagiaires pour la réalisation de missions ponctuelles et de marketing
• Détermine les meilleurs arguments et les meilleurs supports à utiliser tenant compte de l'environnement et du marché puis propose à la DG une stratégie de communication adaptée
• Participe à l'élaboration et valide les outils d'aide à la vente (argumentaire, outils promotionnels…)
• Définit les modalités d'assistance et conseil pertinents aux clients
• Coiffe et valide l'élaboration des kits de communication,
• Participe à la réalisation des publications (bulletins, plaquettes….)
• Veille à la diffusion des supports d'information,
• Prend en charge l'organisation d'événements visant à promouvoir l'offre de la société : salons, séminaire...
• Manage et supervise les processus de ventes, de lancement et de communication des produits
• Suit l'avancée des produits concurrents et met en œuvre des approches marketing et commerciales adaptées et innovantes
• Suit et valide l'analyse de la concurrence et la traduit en outils opérationnels
• Conçoit et met en place des actions promotionnelles destinées à développer la commercialisation du produit et à en optimiser les ventes
• Suit les campagnes publicitaires et promotionnelles,
• Propose la nature et les volumes des produits à lancer, maintenir ou abandonner
• Pilote et met en œuvre la politique commerciale
• Participe et coiffe le lancement de nouveaux produits ou services
• Identifie les cibles commerciales pertinentes pour la force commerciale et définit des objectifs individuels et/ou collectifs de développement du chiffre d'affaires
• Forme, encadre, motive son équipe et contrôle la performance de chacun afin d'augmenter sa productivité et développer ses compétences
• Dirige et anime la force commerciale : accompagnement des commerciaux sur le terrain, conseils réguliers sur l'approche commerciale…
• Fixe la politique tarifaire à appliquer à chaque client tenant compte des marges tolérées
• Définit les conditions de vente selon la solvabilité du client
• Elabore les stratégies de ventes offensives
• Assure la mise en œuvre des techniques de ventes
• Met en place un réseau de distribution
• Supervise les réseaux de vente et les circuits de distribution
• Assure le suivi des transactions commerciales et gère le chiffre d'affaire
• Développe et suit les grands comptes
• Mène les négociations délicates et/ou avec les clients stratégiques
• Suit les résultats commerciaux individuels et collectifs, et valide l'atteinte des objectifs
• Organise et coiffe les revues de cohésion et de remise à niveau pour tous les commerciaux, avec présentation des nouvelles gammes de produits, élaboration de concepts de vente innovants
• Participe à la formation et à l'intégration des nouveaux collaborateurs
• Assure l'interface avec les autres Directions, notamment celles travaillant sur le budget (approvisionnement, finance, RH…) et veille à tout moment au respect des procédures
• Assure la tenue et la régularité de travail du ses collaborateurs
• Etablit une analyse des opérations des ventes opérées et l'évaluation des résultats par rapport aux objectifs assignés à la direction
• Assure le reporting auprès de la direction générale aussi bien sur les évolutions du chiffre d'affaires que sur la rentabilité de ses collaborateurs

Profil :
• Ingénieur commerciel / licencié en sciences commerciales ingénieur en commerce extérieur/ médecin / pharmacien / biologiste
• 10 ans d'experience
• Sens de communication
• Capacité de négociation et de persuasion
• Force de persuasion
• Rigueur, adaptabilité et mobilité
• Compétences managériales
• Sens de l'analyse
• Raisonnement inductif et déductif
• Doté d'esprit positif et créatif
• Focalisé sur les résultats
• grande résistance à la pression
• Capacité de détecter et de gérer les problèmes
• Maîtrise du français et de l'outil informatique
• Discrétion élevée et intégrité morale

Avantages :
• LAPTOP MOBILE / FORMATIONS QUALIFIANTES & SEMINAIRES / DEPLACEMENTS A L'ETRANGER

Lieu de travail principal :
• Kouba

Référence : emploipartner- 1411
Poste : Emploi Partner recrute pour FILTRANS SPA UN CADRE LOGISTIQUE

Missions :
• Gérer le traitement logistique de la commande, assurer le suivi du transport en sachant réagir rapidement face aux aléas
• Suivi des commandes au départ de l'usine ou depuis des prestataires logistiques externes/fournisseurs
• Coordonner le suivi de la préparation avec différents services.
• Relation avec les transitaires pour planifier, réserver et organiser les transports
• Etablissement des documents liés au mode de transport
• Préparation de la documentation d'accompagnement de la marchandise
• Communication au client des détails de l'expédition + documents d'accompagnement
• Transmission des dossiers pour dédouanement au transitaire et en assurer le suivi
• Rapprochement fin de mois avec la comptabilité
• Tenue à jour des documents de gestion logistique
• Gérer les réclamations clients.

Profil :
• Bac +04 ans de formation ou déclarant en douane.
• 03 à 04 ans d'expérience dans le domaine logistique ou transit.

Lieu de travail principal :
• Alger

Référence : emploipartner-1408
Poste : Emploi Partner recrute pour FILTRANS SPA UN RESPONSABLE HSE

Missions :
• Prise en charge des exigences légales et réglementaires en matière de SIE.
• Coordination, suivi et reporting inter agences de la fonction SIE
• Supervision, contrôle et compte rendu sur les activités de surveillance et de gardiennage des sites de la société
• Montage et mise en forme du processus HSE
• Management et Pilotage du Processus de HSE.
• Mise en place du plan HSE. Pilotage de la veille réglementaire HSE et garantie de son application.
• Conception et confection d'indicateurs HSE et tableaux de bord
• Gestion et suivi des tableaux de bord HSE.
• Vulgarisation, Formation et sensibilisation autour du processus HSE

Profil :
• Ingénieur en HSE /Ingénieur contrôle qualité et normalisation/Hygiène et sécurité industrielle
• Formation supérieure en hygiène, sécurité et environnement.
• Expérience minimale 02 ans
• Expérience sur un poste similaire souhaitée
• Dynamique
• disponible

• Lieu de travail :
Alger

Référence : emploipartner- 1409
Poste : Emploi Partner recrute pour FILTRANS SPA UN DIRECTEUR DE L'ADMINISTRATION GÉNÉRALE (CADRE DIRIGEANT).

Missions :
• Rattaché au président directeur général, vous encadrez l'équipe de la direction de l'administration générale, missions sont les suivantes:
• Assister le président Directeur Général dans la mise en œuvre des décisions de gestion, de coordination et de développement des activités relevant de son domaine de compétence ;
• Manager la direction, concevoir, proposer et mettre en œuvre les orientations stratégiques de ses différents services.
• Veiller au respect des règles juridiques de fonctionnement de l'administration et contribuer à l'amélioration des procédures internes de l'entreprise.
• Garantir la qualité juridique des actes de la société, participer à la rédaction de dossiers et d'actes administratifs transversaux en lien avec les services.
• Assurer une veille juridique, apporter un conseil aux services, alerter sur les risques juridiques et de contentieux dans l'entreprise.
• Superviser les procédures contentieuses, mesurer les enjeux et proposer des orientations.
• Supervise et contrôle la gestion des agences.
• Garantir l'organisation et le suivi des différents services et superviser le pré-contrôle de légalité des actes.
• Supervise et contrôle la Gestion du patrimoine de l'entreprise.
• Assurer le bon fonctionnement de la gestion des moyens généra

Compétences :
• Niveau universitaire exigé et âgé de 45 ans au maximum
• Vous avez également des connaissances approfondies en législation et droit du travail
• Vous connaissez le fonctionnement et les procédures administratives
• Expérience d'au moins 5 ans dans un poste similaire
• Bonnes capacités de rédaction (français et arabe), l'anglais serait un plus
• Maitrise parfaite de l'outil informatique
• Autonome, réactif et doté de fortes aptitudes rédactionnelles et relationnelles
• vous faites également preuve de qualités d'analyse, de synthèse et avez le sens du service public
• Bon manager, disponible et à l'écoute de vos agents, vous savez piloter une équipe pluridisciplinaire.

Lieu de travail :
Alger

Référence : emploipartner- 1410
Poste : Emploi Partner recrute pour FILTRANS SPA UN COORDINATEUR SIE (SÛRETÉ INTERNE D'ÉTABLISSEMENT)

Missions :
• Rattaché au Responsable HSE
• Coordinateur des structures de sûreté interne des agences
• Consolide les moyens humains et matériels des dispositifs à mettre à la disposition des SIE locales
• Coordonner les relations de la société de gardiennage
• Suivi des actions de plusieurs commissions (Inventaires, Créances
• Hygiène et sécurité) Autres activités sur la gestion du patrimoine.
• Veiller à l'application de la réglementation relative à l'hygiène et la sécurité du travail
• S'assurer de la mise en application des mesures de prévention

Compétences :
• Niveau universitaire exigé et âgé de 45 ans au maximum
• Vous avez également des connaissances en Hygiène et sécurité
• Vous connaissez le fonctionnement et les procédures administratives
• Expérience d'au moins 2 ans dans un poste similaire
• Bonnes capacités de rédaction (français et arabe), l'anglais serait un plus
• Maîtrise parfaite de l'outil informatique
• Autonome, réactif et doté de fortes aptitudes rédactionnelles et relationnelles, vous faites également preuve de qualités d'analyse, de synthèse et avez le sens du service public.
• disponible

Lieu de travail :
Alger.

Référence : emploipartner- 1412
Poste : Emploi Partner recrute pour FILTRANS SPA DES COMMERCIAUX LOGISTIQUES

Descriptif de poste:
• Elaborer la proposition commerciale et arrêter avec le client les modalités du contrat de vente ou le devis
• Commercialiser la prestation transport logistique.
• Prospection, développement de nouveaux clients (exploitation des fichiers
• Prospecter des opportunités du réseau, suivi des outils d'aide à la commercialisation afin d'identifier, détecter et développer des opportunités…)
• Prospecter, développe et assure le suivi de la clientèle. Dans la négociation commerciale
• Satisfaire les besoins du client en lui assurant rapidité et sécurité dans le transport
• Répondre aux appels d'offres en étroite collaboration avec le directeur de la division
• Veille permanente de la concurrence au niveau local et national
• Reporting…

Capacités et expérience souhaitées:
• Niveau universitaire exigé et âgé de 35 ans au maximum
• Formation en logistique internationale ou commerce internationale
• Au minimum 2 ans d'expérience
• Persévérance, bon relationnel
• Résistance au stress et capacité d'écoute sont nécessaires, afin de déceler les besoins des clients et répondre à la demande.

Lieu du travail:
• Alger

Référence : Emploipartner-1404
Poste : Emploi Partner recrute pour ATLAS COPCO ALGERIE UN DIRECTEUR DES FINANCES

Missions:
• Garantir la fiabilité et l'exactitude des informations comptables et des reporting de l'entreprise
• Analyse financière régulière.
• Gérer les relations avec les départements financiers et comptables de l'entreprise
• Gérer les relations avec les institutions financières, les auditeurs et tout autre acteur externe,
• Suivre les facturations, le recouvrement,
• Assurer le reporting mensuel/budget,
• Assurer l'application des règles comptables locales en fonction des besoins identifiés,
• Assurer le contrôle et le suivi de la trésorerie dans le respect des procédures de l'entreprise,
• Autoriser le paiement des fournisseurs
• Suivi de la gestion des stocks

Profil :
Expérience requise
• Au moins 2 à 3 ans d'expérience sur le même poste
• Expérience exigée en multinationale ou en entreprise privée

Diplôme requis
• Licence en finances

Compétences
• Maîtrise de l'anglais obligatoire (pour la communication avec le groupe, lecture, mail, téléconférence)
• Bonnes connaissances des systèmes de contrôle de gestion (en interne)
• Bonnes connaissances de la réglementation en vigueur (lois de finances, comptabilité, compétences analytiques
• Très bonnes connaissances en finances
• D'excellentes compétences interpersonnelles
• Doit être fiable pour maintenir une stricte confidentialité
• Aptitude aux présentations fréquentes
• Aptitudes à la communication verbale et écrite,
• Capacités de définir des priorités et respecter les délais
• Très bon sens de l'organisation,
• Aptitude à la prise de décision pour aux besoins du développement
• Excellent niveau dans la résolution des problèmes
• Compétences en informatique

Lieu de travail principal :
• Alger / Route de Sidi Menif Tranche 3 Lot N°119 ZERALDA.

Référence : emploipartner- 1407
Poste : Emploi Partner recrute pour - Red FabriQ – UN INGÉNIEUR DE DÉVELOPPEMENT .NET

Comment répondre à nos annonces
Si l'une de nos offres d'emploi retient votre attention, faites-nous connaître vos motivations en nous adressant un C.-V avec photo + lettre de motivation en précisant votre réel intérêt pour ce poste, par mail, en vous rendant sur notre site :
www.emploipartner.com
Tel : 021 680 296/021 687 086
Fax : 021 298 595

CUISINE

Piments au vinaigre

Ingrédients
1kg de petits piments verts.
1/2 litre d'eau.
350 g de sel.
1 l de vinaigre
Préparation
Commencer par faire bouillir l'eau et le sel, ensuite ajouter le vinaigre, et dès ébullition, verser le tout bouillant sur les piments. Laisser macérer une nuit entière. Le lendemain, les mettre en pots. Fermer hermétiquement.
A Noter
Cette conserve se consomme après trois jours. Les cornichons se préparent de la même façon.

Purée de tomates

Ingrédients
1kg de tomates
de l'eau
Prendre de belles tomates bien rouges et saines. Les émincer puis les passer à la moulinette.
Faire attention aux déchets, si ceux-ci sont importants, et passer une seconde fois la purée de tomate dans un tamis pour éliminer les graines.
Ensuite, mettre à cuire dans une bassine sans cesser de tourner pendant 10 minutes. Remplir des bouteilles à large goulot et les envelopper dans du vieux linge puis les déposer debout dans une grande marmite. Verser dans celle-ci de l'eau à environ 3 cm au dessous du goulot de vos bouteilles. Stériliser doucement à couvert pendant une heure.
A Noter
Les tomates peuvent être pilées doucement ou passées à la moulinette. Pour des bouteilles d'un litre, il faut laisser complètement refroidir puis les retirer et, bien sûr, n'oublier pas de fermer hermétiquement pour éviter de mauvaises surprises.

Variante
Tomates Séchées (tomatiche amyebssa)
Prendre de belles tomates bien rouges et saines et les couper dans le sens de la largeur sans toutefois les séparer. Les disposer ouvertes sur des planches en les alignant les unes à côté des autres. Puis les saupoudrer largement de sel. Les exposer au soleil mais ne pas oublier ne les rentrer chaque soir pour éviter qu'elles prennent l'humidité. Recommencer jusqu'à ce qu'elles soit complètement sèches et puis les enduire d'huile sur chaque face. Les placer bien serrées les unes sur les autres par rangées dans un grand bocal en verre épais ou dans un vase en terre vernie. Fermer le bocal hermétiquement.

NUTRITION ET SANTÉ

Arrêter de grignoter le soir !

C'est plus fort que vous : bien après le dîner ou juste avant de dormir, vous dévalisez le frigo. Quelles en sont les raisons ? Quelles sont les solutions ?

Vous vous êtes privée toute la journée

A force de faire attention à votre ligne, vous freinez sans cesse vos envies. Le problème, c'est que ces envies non satisfaites vous mettent dans un état de frustration alimentaire constante. Du coup, le soir, vous craquez sur tout ce qui vous tombe sous la main tout en culpabilisant. Et le lendemain, vous faites encore plus attention. Un vrai cercle vicieux !

La solution

Ecoutez vos envies. Si le matin, vous salivez devant un pain au chocolat, n'hésitez pas !

Vous aurez toute la journée pour dépenser les calories absorbées.

Et craquer sur un dessert au déjeuner vous évitera sûrement de vous empiffrer le soir !

Vous ne pouvez pas vous en passer

Tous les soirs, avant de vous coucher, vous croquez trois carrés de chocolat.

La solution:

Tant que cela ne vire pas à la boulimie, ne dérogez pas à cette règle. En remplaçant le chocolat par une pomme, vous risquez de vous frustrer et d'engloutir une tablette le jour suivant.

Vous êtes trop stressée

Une dure journée de travail ou un rendez-vous important le lendemain vous colle des tensions. Résultat : grignoter dans la soirée vous donne du courage pour y faire face.

La solution

Scindez votre dîner en deux. Faites une longue pause entre l'entrée et le plat principal. Plus tard dans la soirée, dégustez tranquillement votre dessert.

Vous vous sentez déprimée

Manger entre les repas vous permet d'oublier vos soucis. Mais ce comportement alimentaire excessif peut entraîner une prise de poids qui deviendra un souci de plus !

La solution

Avec l'aide d'un psychologue, essayez de comprendre les raisons de ce comportement.

La tenue d'un carnet alimentaire (voir ci-dessous) peut aussi vous aider.

Notez tout dans un carnet

Inscrivez-y le lieu, l'heure et votre état d'esprit au moment du grignotage. De même, indiquez ce que vous avez mangé, en quelle quantité et le résultat (regret, bien-être...). Si vous n'avez pas craqué malgré l'envie, inscrivez pourquoi. Votre attention a peut-être été détournée par un coup de fil, vous vous êtes endormie... Après 15 jours, en relisant votre carnet, vous décrypterez mieux les raisons qui vous poussent à grignoter le soir.

Bon à savoir

Le café

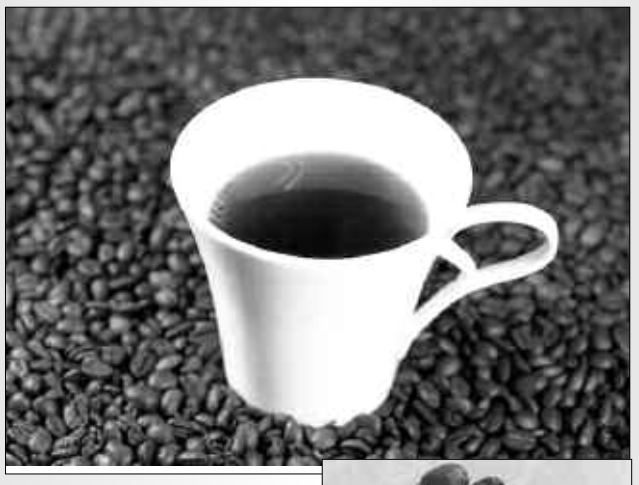

Lorsque vous achetez votre café en grains, préférez celui à grains mats, car plus le grain est foncé et brillant, plus il aura d'amertume.

Si vous faites un café filtre, humectez d'abord le filtre d'eau froide avant d'y mettre la mouture. Si par mégarde vous faites bouillir votre café, vous pouvez essayer de le - sauver - en y versant immédiatement un peu d'eau froide et en attendant quelques minutes avant de le servir.

Pour conserver le café au chaud, un pichet isotherme convient parfaitement.On trouve aussi sur le marché des tasses isotermes en inox qui possèdent les mêmes avantages.

Votre cafetière et vos tasses peuvent différer de votre service de table puisque vous servez le café une fois le repas terminé. Ne jetez pas le marc de café. Utilisez-le comme engrais au jardin.

Astuces

Colorant alimentaire

On a l'habitude d'utiliser du curry ou du safran pour ajouter une petite touche de gaieté à nos plats. Un colorant bien plus économique se trouve peut-être dans votre jardin : la fleur du souci. Cette plante, réputée pour donner des cheveux blancs aux jardiniers les plus consciencieux, pourrait bien avoir les faveurs des gastronomes. Elles peut être utilisée pour colorer et parfumer les soupes, le riz, etc. Quant aux feuilles, il suffit de les hacher menues pour donner un petit goût inattendu à votre salade.

Cuisson des petit pois

Pour rendre les petits pois plus savoureux, il suffit d'avoir du sucre sous la main : faites les cuire en les assaisonnant avec autant de sucre que de sel, vous obtiendrez un plat savoureux.

Anchois

Pour dessaler les anchois sans en altérer la saveur, rincez-les à l'eau froide. Ensuite, laissez-les tremper pendant quelques minutes, dans du lait cru ou dans du vinaigre de vin, puis épongez-les avec du papier absorbant.

O. A. A.

Mots Fléchés N°3718

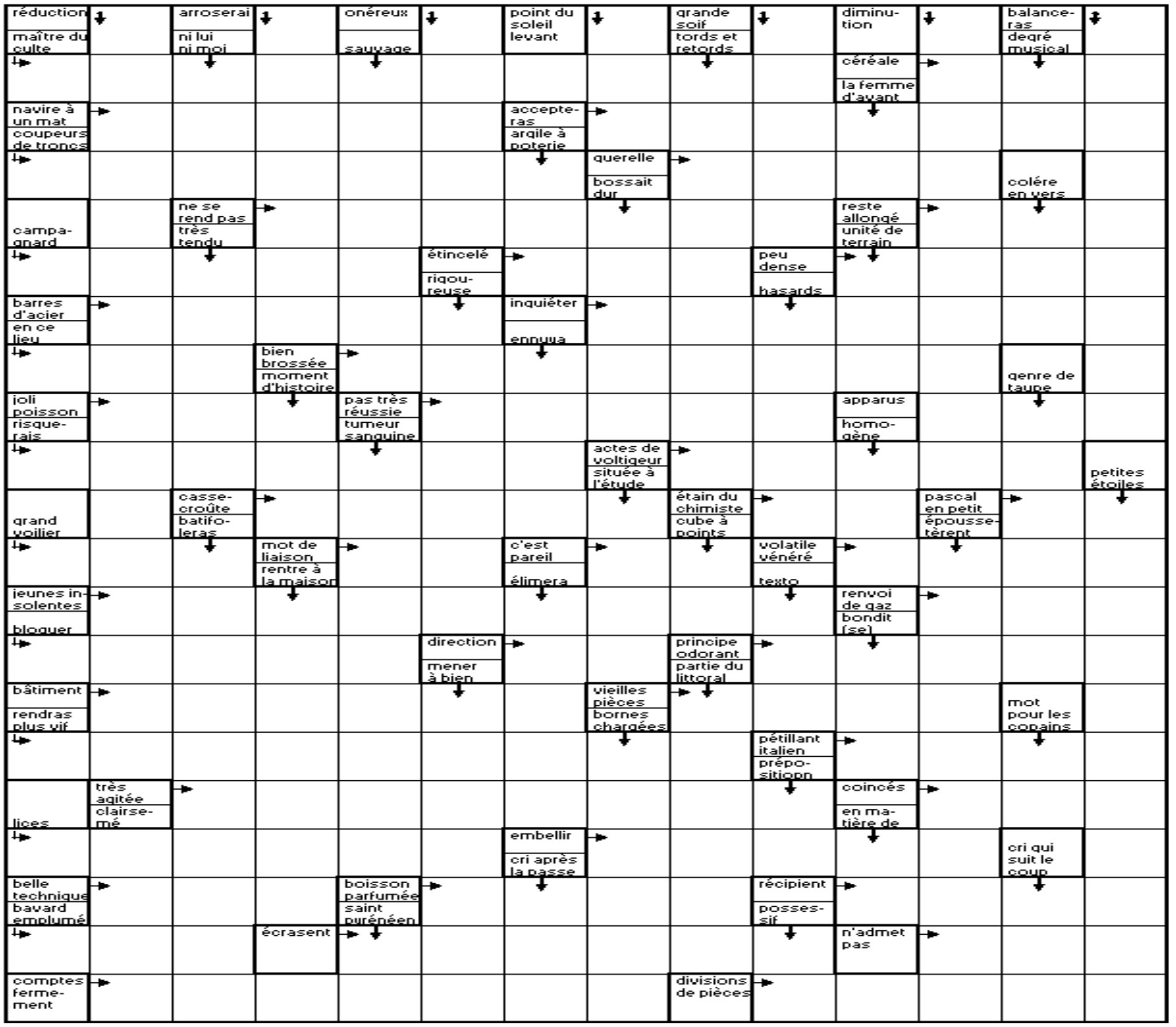

SUDOKU N°3718

		3	4			5	9	6
5						4		
	7			5			8	
9	8			6				3
			9		2			
2				7			1	4
	3			9			4	
		9						5
7	2	8			5	3		

SOLUTION SUDOKU N°3717

4	8	6	9	2	5	7	1	3
1	3	9	7	8	6	4	2	5
7	5	2	3	1	4	8	6	9
2	1	3	6	5	8	9	7	4
9	4	8	2	3	7	1	5	6
5	6	7	1	4	9	3	8	2
6	2	1	8	9	3	5	4	7
8	9	4	5	7	2	6	3	1
3	7	5	4	6	1	2	9	8

SOLUTIONS MOTS FLECHES 3717

■ E ■ E ■ P ■ A ■ P ■ P ■ S
I N E X O R A B L E M E N T
■ F R E T I L L E R A S ■ E
M A G R E T ■ E V I T E R A
■ N O C E ■ E T E S ■ N O M
A T T I S E N T ■ S O T T E
■ I ■ C ■ S T E N O S ■ I R
A L T E S S E ■ A I S E S ■
■ L E S T A N T ■ R U S S E
B A L ■ R I D U L E ■ P O T
■ G E L E ■ U B U ■ R E I N
R E C A S A ■ E N T E R R A
■ ■ A S S I S ■ E N T E E ■
R A B ■ E M I T ■ T A R S E
■ V I B R E R A S ■ M A ■ N
T E N I A ■ E T A G E ■ A C
■ R E S I G N E ■ E R I G E
U T ■ S ■ R E ■ C R A N ■ N
■ I D O L E ■ F A M I N E S
G R E N A C H E ■ A T E L E
■ A S S I E G E E S ■ S U S

L'énergie marine, une source d'énergie renouvelable propre et efficace

Les populations réclament plus d'action contre le changement climatique et exigent plus de sources d'énergie renouvelables. En exploitant l'énergie marine, des gouvernements montrent qu'ils sont à l'écoute.

Le premier réseau marémoteur à grande échelle au monde est implanté dans les eaux européennes, au large des côtes du Royaume-Uni, et les coûts devraient baisser radicalement à mesure que l'industrie se développe. Selon le projet ClearWater de l'UE, l'industrie britannique des courants de marée pourrait, à elle seule, apporter des avantages économiques d'une valeur de 1,6 milliard d'euros d'ici à 2030 et soutenir 4.000 emplois.

ClearWater est le tout premier projet multi-turbines qui utilise une technologie à l'échelle commerciale. Auparavant, seuls des appareils individuels étaient testés dans des centres comme Emec en Écosse. "*Ce que nous avons accompli constitue une première mondiale et une référence pour les projets futurs*", déclare Drew Blaxland, directeur des services turbine et ingénierie chez Atlantis Operations (UK Limited), la société à l'origine du projet ClearWater. "*Nous ouvrons la voie à des projets exploitant les courants de marée de plus grande envergure et plus compétitifs*".

Opérationnel en avril 2018

ClearWater est devenu officiellement opérationnel en avril 2018, après une mise en service réussie et des vérifications initiales concluantes. En avril 2019, le réseau où se trouve la turbine ClearWater a généré plus de 15 GWh d'électricité renouvelable.

Atlantis Operations va continuer à innover pour s'assurer que le coût actualisé de l'énergie issue de la technologie des courants de marée continue de baisser. Le coût actualisé de l'électricité représente les coûts en capital installé et les coûts d'exploitation courants d'une centrale électrique, convertis en un flux uniforme de paiements sur la durée de vie financière présumée de la centrale.

Des fondations monopiles standard remplaceront les plateformes gravitaires utilisées chez ClearWater, réduisant ainsi de 90 % la quantité d'acier nécessaire. La société a également apporté une modification aux turbines pour permettre de raccorder jusqu'à sept turbines à un seul câble d'exportation vers la terre ferme, ce qui réduit le nombre de câbles et les opérations en mer nécessaires à l'installation. Par ailleurs, la tension du câble d'exportation peut passer de 4 kV à 33 kV, réduisant ainsi de plus de 6 % les pertes électriques sur le réseau.

Découverte d'une créature vieille de 500 millions d'années

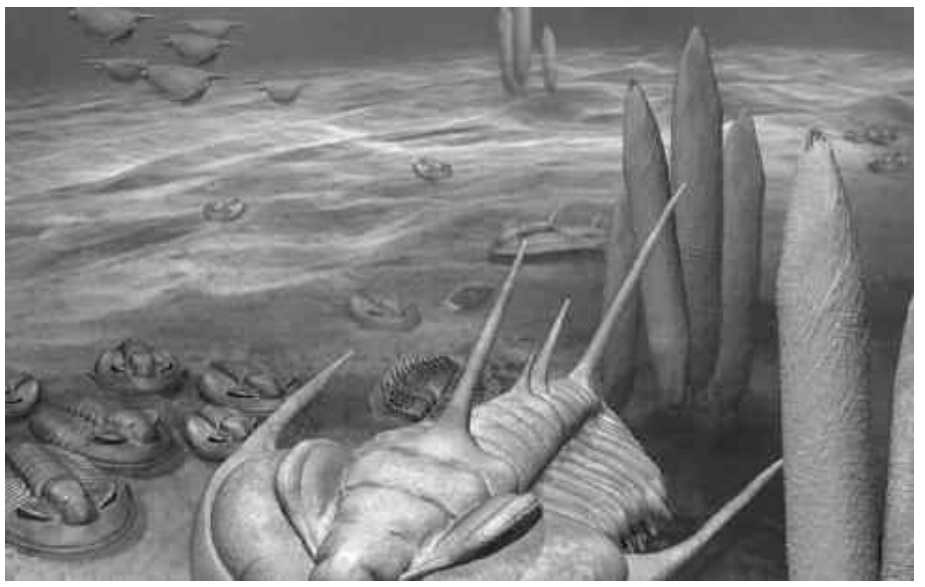

Les trilobites, ce sont ces créatures étranges dotées de carapaces, qui évoluaient dans les fonds marins de l'époque cambrienne. Ils constituent par ailleurs l'un des groupes d'animaux les plus prospères, avec un règne estimé à environ 270 millions d'années (de 521 à 252 millions d'années). Ces créatures ayant une place de choix dans l'arbre de la vie, chaque nouvelle découverte est donc importante. Cette nouvelle espèce, retrouvée dans les schistes de la baie Emu, sur l'île Kangourou, se caractérise également par sa grande taille. Environ 30 centimètres de long.

La créature se caractérise également par ses parties molles, bien conservées. Notamment par ses pattes habillées d'épines probablement utilisées pour écraser et râper la nourriture. Cette nouvelle espèce, vieille d'environ 500 millions d'années, se présente également comme le plus grand trilobite cambrien jamais découvert en Australie. Redlichia rex était à peu de chose près environ deux fois plus grand que les autres espèces de trilobites dans la région à cette époque. La découverte de spécimens blessés et d'excréments fossilisés (coprolithes) contenant les restes de Redlichia rex permet également d'en apprendre davantage sur l'espèce.

Le plus grand prédateur de la région ?

On rappelle également que cette créature évoluait durant l'époque dite de l'explosion cambrienne. C'est durant cette période que se sont soudainement développés la plupart des grands embranchements actuels de métazoaires. Pour expliquer cette incroyable poussée de l'évolution, les biologistes évoquent une "*course aux armements*" entre prédateurs et proies, chacun développant des moyens d'attaques ou de défense toujours plus efficaces. La taille globale et les pattes pleines d'épines de Redlichia rex sont une conséquence probable de cette course aux armements qui a eu lieu à cette époque, notent les chercheurs.

L'encyclopédie DES INVENTIONS

Siphon à soda

Inventeur : Antoine Perpigna **Date : 1837** **Lieu : France**

Le siphon était conçu pour produire un mélange d'eau et de gaz carbonique. Pour ce faire, il suffisait de mélanger des poudres d'acide tartrique et de bicarbonate de soude à de l'eau.

LES SIMPSON

21h00 W9

Homer, Marge, M. Burns et Ken Brockman se remémorent certains événements de leur vie.

ALBAN IVANOV : ELÉMENT PERTURBATEUR

21h00 8

Dans ce one-man-show, le satiriste ose tout. Alban Ivanov donne vie à de nombreux personnages parfois infréquentables : Chico, un forain édenté, Vener, un rappeur enragé, Thibault, un mime poético-trash, une conseillère d'orientation particulièrement empathique... L'artiste parle également de son enfance, entre scolarité difficile et famille éclatée, de sa paternité et de sa vie de couple. Et Alban Ivanov n'hésite pas à dire tout le bien qu'il pense de Paris...

FORT BOYARD

21h00 2

L'émission fête ses 30 ans d'existence. A l'occasion de ce numéro anniversaire, le Père Fouras a imaginé de nouvelles épreuves «Le Temple maudit», «L'Hôtel», «Le Roi du silence», «Le Coton-Tige aérien» et «Le Double Saut de l'ange» que vont devoir affronter six célébrités : Bruno Guillon, Camille Lacourt, Anne-Gaëlle Riccio, Elodie Gossuin, Laurent Maistret et Gérard Vives. Elles vont devoir se dépasser pour récolter le maximum de boyards au profit de l'association Sourire à la Vie, qui accompagne les enfants souffrant du cancer. Depuis 30 ans, 3 139 283 euros ont ainsi été reversés à 218 associations.

LE PRIX DE LA VÉRITÉ

21h00 3

Le cadavre d'une jeune femme est retrouvé dans la piscine d'un hôtel de luxe de Saint-Paul-de-Vence. Les enquêteurs de la gendarmerie locale découvrent rapidement qu'il s'agit d'un meurtre. Le capitaine Marie Jourdan arrive alors de Lyon afin de prêter renfort aux policiers locaux. Les membres de la brigade ne voient pas du meilleur œil l'intrusion de cette femme flic au caractère bien trempé. D'autant qu'elle n'est pas du genre à ménager les notables du coin.

LA SELECTION DU MIDI LIBRE

QUAND HOMO SAPIENS PEUPLA LA PLANÈTE

21h00 arte

Il y a 200 000 ans, quelques milliers d'Homo sapiens vivaient regroupés en Afrique. A la lumière des dernières découvertes archéologiques et grâce aux analyses ADN, la série raconte comment ils sont apparus et comment l'espèce a réussi à peupler tous les continents. Des recherches ont permis d'établir qu'Homo sapiens serait un hybride, issu du métissage génétique avec des espèces plus « archaïques » comme Neandertal.

JE M'PRÉSENTE, JE M'APPELLE DANIEL...

21h00 4

Plus de 30 ans après sa disparition, le 14 janvier 1986, le réalisateur Didier Varrod dresse le portrait de Daniel Balavoine, ce talentueux artiste à la fois ancré dans son époque et visionnaire. Dans le studio où il passa la dernière année de sa carrière, sa fille, Joana - qui ne l'a jamais connu -, Claire, sa grande sœur, Catherine Ferry, son amour de jeunesse, le critique rock Yves Bigot, Monique Le Marcis, programmatrice musique de la station de radio RTL évoquent l'homme et l'artiste. La nouvelle génération (avec Christine and the Queens et le rappeur Orelsan) évoque l'immense influence de Daniel.

NCIS : LOS ANGELES

21h00 M6

Au moment où il s'apprête à fournir des preuves sur l'utilisation d'armes chimiques contre des civils par un général syrien qui répond au nom de Nasser, David Sarraf est brutalement attaqué. Alors qu'il se trouve entre la vie et la mort, Kensi le réconforte du mieux qu'elle peut. Sam et Callen collaborent avec Tribunal pénal international pour localiser Nasser au plus vite. Arlo Turk participe lui aussi aux investigations mais ses méthodes rebutent les agents du NCIS. Le département d'Etat intervient bientôt dans l'enquête.

LE GRAND CONCOURS

21h00 TF1

Tenant du titre, Christophe Beaugrand remet son trophée en jeu face à une vingtaine d'animateurs plus déterminés que jamais à gagner. Avec notamment Samuel Etienne, Cyril Féraud, Sébastien Folin, Julien Lepers, Laurie Cholewa, Hervé Mathoux, Frédéric Calenge, Nelson Monfort, Laurent Mariotte et Juan Arbelaez. Sans oublier Valérie Damidot, Olivier Delacroix, Karine Ferri, Elsa Fayer, Alex Goude, Bruno Guillon, Iris Mittenaere, Laurent Maistret et Sylvie Tellier. A l'issue de trois manches et des dizaines de questions de culture générale, un seul remportera le concours devant ses pairs.

MIDI Quotidien national d'information
Web : www.lemidi-dz.com

Gérant : Reda Mehigueni
e-mail : direction@lemidi-dz.com

La rédaction
e-mail : redaction@lemidi-dz.com

Standard :
021.63.80.82 et 87
Rédaction : Tél-Fax : 021.63.79.16
Publicité : Tél-Fax : 021.63.79.14
publicite@lemidi-dz.com
Pour votre publicite s'adresser à l'ANEP, 01 Avenue Pasteur, Alger
Tél. : 021.73.76.78 et 73.71.28
Bureau de Constantine :
100, rue Larbi Ben M'hidi - Constantine -**Tel./Fax :** 031.64.17.53

Bureau de Annaba
24 rue Med-Khemisti
Tél. : 038.86.11.57
Bureau de Tizi-Ouzou
Cité Mohamed-Boudiaf
BT 29 A
Nouvelle-Ville T. O.
Tél-Fax : 021.93.69.29

Impression :
Centre : SIA **Diffusion :** Midi libre
Est : SIE **Diffusion :** AMP **Ouest :** SIO
EURL Midi Libre
au capital social de 12.000.000 DA
Compte Bancaire :
SGA Bouzaréah : 021000071130000214 clé 16
Adresse : 12 rue Fouzia Moulahe Rostomia Clairval Alger.

La reproduction de tout article est interdite sans l'accord de la rédaction. Les manuscrits, photographies ou tout autre document et illustration, adressés ou remis à la rédaction ne seront pas rendus et ne feront l'objet d'aucune réclamation.

BRIGITTE MACRON

"JE DÉTESTE LE MOT COUGAR"

Marc-Olivier Fogiel n'a reçu aucune "consigne particulière" pour mener son long entretien avec Brigitte Macron le jeudi 20 juin 2019.

Brigitte Macron est revenue, dans une intervention, sur un mot qui l'horripile : "Il y a un mot que je déteste, mais que je déteste, c'est le mot cougar. Qu'est-ce que c'est que ce mot ? Ça ne correspond à rien ! J'ai toujours été attirée par les hommes de mon âge, mais Emmanuel a été l'exception", a confié la première dame.

EVA LONGORIA

MESSAGE POUR LE 1ER ANNIVERSAIRE DE SANTIAGO

"J'ai un enfant d'1 an ! Ce n'est plus un nourrisson, c'est un bambin ! Cette année écoulée a été la meilleure de ma vie. D'avoir cette âme magnifique à réveiller chaque matin et à coucher chaque soir, ça a été magique", a commenté Eva Longoria en légende d'une photo de son fils.

LINDSAY LOHAN

LA STAR DANS LA TOURMENTE

Après avoir abandonné sa carrière au cinéma pour se lancer dans les affaires, Linsay Lohan essuie un nouvel échec. Comme le dévoile "Page Six", sa boîte de nuit de Mykonos, en Grèce, va fermer ses portes...

MIDI Libre
Quotidien national d'information
N° 3723 | Ven. 21 - Sam. 22 juin 2019

Horaires des prières pour Alger et ses environs	
Fadjr	03h37
Dohr	12h50
Asr	16h41
Maghreb	20h13
Icha	21h54

CLIP OFFICIEL DE LA CAN

LA RASD GAGNE SON MATCH CONTRE LE MAROC !

Pour le Makhzen, la Can de football dont le premier match a eu lieu hier vendredi, commence décidemment mal. La fête à la gloire du continent mais surtout des Lions de l'Atlas qui sont des champions en titre, est gâchée par… le Polisario ! Eh oui ! Le "fantôme" sahraoui poursuit le Maroc, y compris dans les arènes de football. Les sujets de Sa Majesté ont été en effet désagréablement surpris de découvrir le territoire de la république sahraouie bien distinct avec son drapeau sur la carte géographique des pays participants à la 32e édition de la Coupe d'Afrique des Nations (Can). Les téléspectateurs ont pu voir dans le clip officiel accompagné d'une chanson interprétée par le chanteur égyptien Hakim, aux côtés des artistes nigérian Femi Anikulapo-Kuti et ivoirienne Dobet Gnahoré, une vidéo de plus de 4 minutes où la République sahraouie est bien mise

en évidence sur la carte avec ses couleurs. Il n'en fallait pas plus pour soulever l'ire des autorités marocaines qui sont d'autant plus choquées que la RASD n'est même pas membre de la Caf ni de la Fifa. Ils ont vite dénoncé une "*représentation biaisée de l'Afrique et une reconnaissance par l'Égypte du Polisario*".

La Fédération royale de football s'est immédiatement plainte auprès de la Caf et du comité d'organisation de la Can 2019. Ce dernier aurait présenté ses "*profondes excuses aux autorités marocaines, à la Fédération royale marocaine de football et aux spectateurs du football marocain*".

Mais le coup est déjà parti et la RASD a eu droit à une belle opération publicitaire sans le moindre frais alors même qu'elle ne prend pas part à ce tournoi !

Ce n'est pas la première fois que le Sahara occidental sous occupation marocaine depuis 1975 fasse sensation au niveau africain. En mai dernier, le comité d'organisation de la Can donnait la possibilité de sélectionner le Polisario parmi les pays proposés, en affichant le nom de la RASD ainsi que son drapeau sur *tazkarti.com,* la plateforme de billetterie de la compétition.

Il a fallu l'intervention du représentant de la Fédération royale marocaine de football (FRMF), pour que la Caf accepte de retirer le nom de la RASD.

Pour autant il faut bien noter que les Sahraouis viennent de gagner leur match contre l'occupant marocain sans même jouer !

CONFLIT EN PALESTINE

SELON L'ONU IL "REQUIERT DES SOLUTIONS POLITIQUES"

L'envoyé de l'Onu pour le Moyen-Orient, Nickolay Mladenov, a déclaré jeudi devant le Conseil de sécurité que la question de la Palestine requiert des solutions politiques, au moment où l'administration américaine s'apprête à dévoiler le volet économique de son *plan de paix biaisée à Bahreïn*.

"*(Le conflit) requiert des solutions politiques*", a indiqué Nickolay Mladenov, le Coordonnateur spécial des Nations unies pour le processus de paix au Moyen-Orient.

L'émissaire onusien a souligné que l'aide économique et humanitaire apportée aux Palestiniens ne suffira pas à elle seule à résoudre le conflit, déplorant que "*les derniers développements dans la région réduisaient collectivement les perspectives d'une solution à deux États*". Selon Mladenov ces développements ne peuvent être dissociés du contexte élargi du conflit caractérisé par la poursuite de la colonisation israélienne, la menace persistante de la guerre et les difficultés financières de l'Autorité palestinienne.

L'UNRWA, l'Office des Nations unies de travaux et de secours pour les réfugiés de Palestine, continue par ailleurs de faire face à des défis financiers importants.

L'agence onusienne, privée d'un important financement des Etats-Unis, fonctionne désormais avec un déficit prévu de 211 millions de dollars sur un budget annuel de 1,2 milliard de dollars et est confrontée à de graves problèmes de trésorerie, a relevé Mladenov. "*Cela pourrait avoir un impact sur les opérations, y compris la capacité de l'UNRWA à maintenir une aide alimentaire à plus d'un million de réfugiés de Palestine à Ghaza*", a alerté M. Mladenov qui a invité les États membres à poursuivre leur soutien à l'agence onusienne lors de la conférence annuelle des donateurs qui se tiendra le 25 juin à New York.

CHERCHEUR EN SOUFISME

Disparition de Mohamed Benbrika

Le docteur Mohamed Benbrika, chercheur en Soufisme, est décédé jeudi à Alger, à l'âge de 61 ans des suites d'une longue maladie, a-t-on appris auprès du ministère des Affaires religieuses et des Wakfs. Parfait polyglotte, le défunt était enseignant en sciences islamiques à l'université du Caroubier à Alger, membre de l'Académie internationale de soufisme et du Centre international du dialogue interreligieux.

Issu d'un milieu conservateur, le défunt avait appris le Coran très jeune et étudié la Sunna avant de poursuivre ses études jusqu'à l'obtention d'un Doctorat en philosophie moderne à l'université d'Alger.

Auteur de 30 ouvrages, dont un dictionnaire, en cinq volumes, sur le soufisme, le docteur Mohamed Benbrika avait concilié, dans ses études, entre la philosophie et le soufisme, et dans ses recherche, entre méthodes classiques et modernes.

Il avait animé plusieurs conférences et cours sur la religion et la philosophie du soufisme dans le cadre de plusieurs rencontres, conférences et émissions télévisées

DRONE AMÉRICAIN ABATTU PAR L'ARMÉE IRANIENNE

Les frontières sont "notre ligne rouge"

La violation des frontières de la République islamique d'Iran "*représente notre ligne rouge*", a déclaré jeudi le général de division Hossein Salami, chef des Gardiens de la Révolution (armée d'élite) après que l'armée a annoncé avoir abattu un drone américain ayant violé l'espace iranien. Cette riposte est "*un message clair, net et précis (des) défenseurs des frontières de la patrie islamique d'Iran*", a dit le général Salami, cité par l'agence de presse iranienne Tasnim.

Les Gardiens de la Révolution iraniens ont annoncé avoir "*abattu un drone espion américain qui s'était infiltré au-dessus de la province côtière d'Hormozgan, dans le sud du pays*". L'appareil, un modèle Global Hawk (du fabricant américain Northrop Grumman), a été abattu par leur force aérienne près de Kouh-é Mobarak, dans le comté du port de Jask après avoir violé l'espace aérien iranien.

L'incident survient dans un contexte de tensions exacerbées entre l'Iran et les États-Unis.

L'armée américaine a intensifié mercredi ses accusations contre l'Iran, qu'elle tient responsable de l'attaque d'un des deux tankers touché par des explosions le 13 juin en mer d'Oman.

Téhéran a démenti toute implication dans ces attaques, laissant plutôt entendre qu'il pourrait s'agir d'un coup monté des États-Unis pour justifier le recours à la force contre la République islamique.

CHAMPIONNAT DE LIGUE 1 MOBILIS

Les présidents de la JSK et du CSC lourdement sanctionnés

Les présidents de la JSK et du CSC ont été lourdement sanctionnés par la Ligue de football professionnel (LFP) suite à leurs accusations mutuelles autour du match CSC-USMA match comptant pour la dernière journée de la Ligue1 de football.

"*La commission de discipline de la LFP a diffusé ce jeudi 20 juin 2019 les décisions concernant les déclarations aux médias des présidents du CS Constantine et et JS Kabylie. Arama Tarek, le manager général CSC a écopé de deux ans de suspension ferme de toute fonction officielle et/ou activités en relation avec le football avec proposition de radiation a vie de toutes compétitions ou activités sportives et match perdu pour l'équipe CSC sans attribuer les points à l'équipe adverse. De la 30e journée du championnat, défalcation de trois (03) points pour l'équipe CSC appliquée à la saison suivante, un million de dinars d'amende*", indique un communiqué de la même instance de football national.

La même sanction à été prononcée à l'encontre du président de la JSK, Cherif Mellal. Le secrétaire général du CSC Souilah Mohamed Lyes s'est vu infliger la sanction de deux ans de suspension ferme de toute fonction officielle et/ou activités en relation avec le football et d'un million de dinars d'amende.