PRÉSIDENTIELLE

LES TIRS CROISÉS ONT COMMENCÉ

Page 5

SELON L'AGENCE RIA NOVOSTI

LA RUSSIE VEUT VENDRE DES AVIONS CIVILS À L'ALGÉRIE

Page 6

ISSN : 1112-7449

MIDI Libre

L'info, rien que l'info

QUOTIDIEN NATIONAL D'INFORMATION

N° 3606 | Ven. 1er - Sam. 2 Février 2019 - Prix : 10 DA • www.lemidi-dz.com

NOUVELLES TAXES SUR LES IMPORTATIONS

LEVÉE DE BOUCLIERS DE L'ANCCA

Page 4

5e MANDAT

UN POUR TOUS, TOUS POUR BOUTEFLIKA

Page 3

PHOTO APS

VENEZUELA

LES COULISSES DE L'IMPLICATION DIPLOMATIQUE DES ÉTATS-UNIS

Page 24

BLOGUEUR MERZOUG TOUATI

INTERROGATIONS SUR LE LIEU DE SA DÉTENTION

Page 24

Repères %

3
nouvelles infrastructures sécuritaires inaugurées dans la wilaya de Chlef.

20
mille micro-entreprises financées par les dispositifs d'emploi à Mostaganem.

220
kg de drogue saisis en 2018 au niveau de la wilaya de B.B.A.

Caravane de solidarité au profit des familles nécessiteuses à Oran

Une caravane de solidarité vient d'être lancée dans la wilaya d'Oran, par la direction de l'Action sociale au profit des familles nécessiteuses.
Il s'agit d'une action de solidarité consacrée aux catégories vulnérables, à l'occasion de la saison hivernale. La caravane achemine des aides composées, entre autres, de couvertures, de produits alimentaires et de fauteuils roulants, a noté le même responsable, faisant savoir également que des équipes comprenant des psychologues, des assistants sociaux et des cadres de l'Action sociale, sont aussi mobilisées pour cette caravane menée avec la participation de deux associations. Cette campagne a été lancée mardi au niveau des localités de la daïra de Sénia, et devra sillonner d'autres dans la wilaya, jusqu'à mars prochain. 15 familles ont été au départ prises en charge par cette caravane. Des cellules de proximité relevant de la direction de l'Action sociale avaient recensé, au préalable, des familles diminués nécessitant de l'aide, notamment en

cette saison. En parallèle, d'autres opérations de solidarité sont menées à travers la wilaya, comme les sorties nocturnes quotidiennes visant la prise en charge des personnes sans domicile fixe, que ce soit au niveau des centres d'accueil ou par le Samu social. A ce titre, 143 SDF ont été pris en charge durant les dernières semaines, parmi lesquelles 64 ont été réintégrés dans leurs milieux familiaux, et 10 autres placés au niveau des centres des personnes âgées.

Une centaine d'étudiants au challenge "Digit'US" de l'Ehec de Koléa

Une centaine d'étudiants, considérés parmi les meilleurs de leurs promotions dans les sciences commerciales et l'informatique à l'échelle nationale, prendront part, jeudi à l'Ecole des hautes études commerciales (Ehec) de Koléa, au challenge "Digit'US", organisé par l'association "Soleil HEC". Il s'agit d'un événement numérique, s'étalant sur 48 heures (du jeudi 31 janvier au samedi 2 février), prévoyant la participation d'une centaine d'étudiants en commerce, sciences financières et économiques et en informatique, issus de différentes universités nationales, à la création d'applications innovantes pour téléphones portables. Son objectif principal étant la génération d'une compétition saine entre les étudiants, pour permettre l'émergence de leurs dons et talents, en matière de développement de programmes et des techniques de gestion et de promotion de projets et ce, avec un encadrement assuré par des experts en coaching. L'événement sera étayé, tout au long de sa durée, par l'animation de conférences et workshops sur les thèmes du numérique, l'usage des TIC dans la gestion de projets et création d'entreprises, le marketing électronique et les réseaux sociaux, entre autres.
Les workshops seront notamment axés sur le développement de projets, l'obtention d'un poste de travail et le développement des compétences personnelles. A noter que ces étudiants ont été sélectionnés parmi 150 candidats à ce challenge.

Alger accueillera en avril le CIIST-2019

La 2e édition du Carrefour international de l'industrie scientifique et technologique (CIIST-2019), aura lieu du 1er au 4 avril prochain à Alger. Cette nouvelle édition sera marquée par un concours international du projet de création de la meilleure entreprise innovante, a précisé le commissaire de l'événement, Mustapha Rahmani, lors d'un séminaire, tenu à l'université des sciences et de la technologie Mohamed-Boudiaf (USTO-MB). Quelque 5.000 professionnels des secteurs scientifique et économique sont attendus au CIIST-2019, qui verra la participation de 300 exposants et l'animation d'une trentaine de rencontres thématiques, dont des conférences et ateliers. Le concours prévu à cette occasion est ouvert aux cadres universitaires, chercheurs scientifiques, inventeurs, diplômés des instituts de formation spécialisés et autodidactes. Des récompenses financières seront offertes, aux dix premiers lauréats qui bénéficieront également d'une formation gratuite de 6 mois dans la gestion de l'entreprise innovante. L'utilité économique et industrielle du projet, son originalité, ses aspects innovants et le nombre d'employés à embaucher dans la futur,

Petite et moyenne entreprise (PME), figurent parmi les principaux critères d'évaluation des candidatures.
Des étudiants et jeunes chercheurs ont assisté au séminaire tenu à l'USTO-MB, sous la thématique de la valorisation de la recherche scientifique et de la promotion du montage des PME innovantes.

Dixit

ALI LARDJANI, PDT DE L'ASSEMBLÉE CONSULTATIVE ISLAMIQUE D'IRAN

"L'Iran tire profit, continuellement, des avis et de la politique judicieuse de l'Algérie et considère le président de la République, Abdelaziz Bouteflika, comme l'un des dirigeants arabes connus pour leur sagesse et leur clairvoyance."

Salvini offre des... poupées vaudou à ses détracteurs

Le vice-Premier ministre italien, Matteo Salvini, a invité ses opposants à se livrer à la magie en leur proposant des poupées vaudou à son effigie.
Un peu de magie ne nuit à personne : envoyant une pique à ses détracteurs sur *Twitter*, le vice-Premier ministre italien a posté sur sa page, une image de poupée vaudou à l'effigie de lui-même, ainsi que de Donald Trump, de Recep Tayyip Erdogan et de l'ex-président brésilien Michel Temer.
"*Une poupée vaudou de Salvini? 10 euros seulement, belle offre pour de si nombreux détracteurs. Mais je pense à tous ceux qui m'aiment et je suis heureux*", a écrit le vice-Chef du gouvernement.
Le post a été aimé par plus de 2.200 internautes. On ignore si des poupées vaudou consacrées à Salvini sont effectivement en vente aujourd'hui, mais des poupées à l'effigie du dirigeant américain sont bien proposées par de nombreux artisans sur le Web. Or, en cas d'extrême nécessité, il est toujours possible de s'en confectionner une, à partir de matériaux ménagers.

Il vole un tableau dans un musée de Moscou et s'enfuit en plein jour

En plein jour! Un homme a dérobé un tableau dans l'un des principaux musées de Moscou (Russie). Le voleur présumé, un homme de 31 ans, l'a simplement décroché et s'est enfui avec l'œuvre sous le bras.
Le suspect a été interpellé et la toile, peinte par l'artiste russe Arkhip Kouïndji, a été retrouvée intacte.
Mais l'incident a embarrassé la galerie Tretiakov, où un tableau avait déjà été vandalisé en mai dernier.
Sur les images de vidéosurveillance, relayées par les médias russes, on voit un homme au crâne rasé et vêtu de noir s'approcher à visage découvert, de l'œuvre. Il décroche ensuite le tableau et l'emporte, sous le regard médusé des visiteurs. Selon la direction du musée, l'alarme a été donnée par un surveillant après la fuite du voleur en voiture.

5E MANDANT

Un pour tous, tous pour Bouteflika

Le dernier doute sur la détermination d'Abdelaziz Bouteflika à briguer un 5e mandat à la tête de l'Algérie sera levé, très probablement dans les tout prochains jours.

PAR KAHINA HAMMOUDI

Sans aucune surprise, les partis de l'alliance présidentielle se sont donnés le mot pour appeler, hier et avant-hier, le Président Bouteflika à briguer un 5e mandat.

Le FLN a entamé les préparatifs pour la tenue, samedi 9 février, à la Coupole d'Alger, d'un grand rassemblement de soutien à la candidature du président Bouteflika à la présidentielle du 18 avril.

Pour réussir sa première démonstration de force dans le cadre de la précampagne électorale, la direction du parti compte ratisser large. Des invitations seront adressées aux anciens secrétaires généraux du parti, dont Amar Saadani, Djamel Ould Abbes et Abdelaziz Belkhadem, pour participer à ce rassemblement.

Objectif : resserrer les rangs et afficher une unité sans faille, en prévision de l'élection présidentielle, selon Nadir Boulakroun, directeur de cabinet de Moad Bouhareb, chef du FLN.

"*Ce rassemblement est destiné à réaffirmer notre soutien au président Bouteflika, à se préparer à l'élection présidentielle du 18 avril prochain, et pour donner une image d'un FLN uni, cohérent, qui se tient derrière le président Bouteflika"*, explique Nadir Boulakroun, dans une déclaration avant-hier à TSA Arabi.

"*Nous allons inviter tous les anciens secrétaires généraux du parti, les membres du Comité central, les Mouhafeds sans exception, et tous ceux qui ont décidé de s'exclure*", a-t-il promis, en prévoyant la participation de plus 10.000 militants à ce rassemblement, le premier du genre, dans le cadre de la précampagne électorale, pour le scrutin présidentiel.

"*Le rassemblement du 9 avril sera une grande fête. Le FLN, sous la direction de Bouchareb, va réunir tous les militants au niveau des 48 wilayas du pays*", a indiqué de son côté, le président du groupe parlementaire à l'APN, Khaled Rahmani.

Outre la préparation du grand rassemblement du 9 avril, le FLN se réunira samedi 2 février, avec les trois autres partis de l'alliance présidentielle (RND, TAJ et MPA). *"C'est pour apporter notre soutien au président Bouteflika"*.

Le RND, l'allier inévitable

Ahmed Ouyahia a réitéré avant-hier, son appel au président Bouteflika pour briguer un cinquième mandat. "*Notre choix, nous l'avons fait et annoncé en juin dernier, c'est d'appeler le moudjahid Abdelaziz Bouteflika, à se porter candidat encore une fois*", a déclaré Ahmed Ouyahia dans son discours d'ouverture de la session ordinaire du Conseil national du RND.

M. Ouyahia a même laissé entendre, que l'annonce de la candidature de *Bouteflika est imminente*. *"En juin, nous avons lancé un appel et aujourd'hui, le 31 janvier 2019, nous commençons à entrevoir la lueur de la bougie de cet appel, et nous espérons qu'il se concrétisera"*, ajoute le SG du RND qui a fait part de son soulagement de la situation du pays et de son "*optimisme pour l'avenir*".

"*L'Algérie vit dans la stabilité et la paix, après 14 ans de réconciliation nationale. Cette paix nous la devons à la réconciliation apportée par le président Bouteflika, et les sacrifices des éléments de l'ANP et des services de sécurité (…) En 2018, nous avons réalisé des résultats satisfaisants sur le plan social et économique, d'autant plus qu'ils ont été obtenus dans une conjoncture loin de l'aisance financière (…) Si nous n'avons pas connu la situation des années 80, ni le recours au FMI, c'est grâce à la sagesse et aux décisions prises par le président Bouteflika qui a dirigé le pays pendant 20 ans"*, a rappelé Ouyahia.

TAJ annonce le programme

De passage sur TSA direct avant-hier, l'un des principaux soutiens du chef de l'État, Amar Ghoul, a indiqué que parmi les principaux points qui seront abordés lors de la réunion prévue aujourd'hui samedi des chefs des partis de l'alliance présidentielle, la question de l'élection présidentielle.

"*Cette rencontre abordera en détails cette étape importante qui est l'élection présidentielle. Il est clair que nous consoliderons le processus de candidature de notre père le moudjahid Bouteflika*", a indiqué Amar Ghoul.

"*On va aussi discuter de la façon avec laquelle, sera menée et encadrée la campagne électorale. (…) Nous allons aussi dégager une feuille de route, pour l'instance de coordination qui est composée des membres des bureaux politiques des quatre partis de l'alliance, et dont la mission sera d'exécuter les décisions qui seront prises par les directions des quatre partis pour notamment, un meilleur encadrement de la campagne électorale et la victoire de notre candidat*", a-t-il ajouté.

S'il devient maintenant de plus en plus clair, que le président Bouteflika briguera un cinquième mandat, on ne sait toujours pas quand et sous quelle forme il annoncera sa candidature. "*Cette question sera discutée lors de la réunion de ce samedi. Cela pourrait se faire par le biais d'un message à la Nation*", prévoit le président de TAJ.

Mais, l'état de santé du président lui permet-il de diriger le pays pendant cinq ans de plus ? "*À TAJ, et même chez les autres partis de l'alliance, on ne cache pas que la santé du président n'est pas ce qu'elle était en 1999 et dans les années 2000, mais vu qu'il y a des réalisations, la paix, la stabilité et des avancées économiques qu'il faut sauvegarder, et vu les nouvelles demandes et la nécessité de s'adapter aux mutations nationales et internationales et de faire face aux menaces, nous avons besoin d'une personnalité consensuelle. Citez-moi, en dehors du moudjahid Abdelaziz Bouteflika, une personnalité qui jouit de ce consensus parmi les institutions de l'État et chez le peuple"*, répond Ghoul qui plaide pour une "*Algérie nouvelle"*, mais pas pour "*la rupture*".

Le MPA à la traîne

Le Conseil national du MPA, réuni hier, a annoncé son soutien à la candidature du président Abdelaziz Bouteflika pour un cinquième mandat. Le MPA s'engage à participer à la campagne électorale avec "*fidélité et transparence*". Il réitère son engagement aux partis de l'alliance présidentielle pour garantir "*le succès de notre candidat Abdelaziz Bouteflika"*, ajoute le communiqué.

Le MPA est le dernier parti de l'alliance, à officialiser son soutien à la candidature du chef de l'Etat. Le FLN, le RND et TAJ, appellent depuis plusieurs mois le président Bouteflika à briguer un nouveau mandat.

L'UGTA et le FCE, à la solde du pouvoir

L'UGTA, le FCE et d'autres organisations patronales, ont désigné officiellement avant-hier à Batna, leur candidat à l'élection présidentielle d'avril 2019. Sans surprise, il s'agit du président Abdelaziz Bouteflika.

"*Nous, travailleuses, travailleurs, retraités, Direction nationale de l'UGTA, FCE, organisations patronales partenaires de l'UGTA et la famille révolutionnaire de Batna, par leur estime fraternelle à l'endroit de son excellence le président de la République, déclarons solennellement le moudjahid Abdelaziz Bouteflika, notre candidat à l'élection présidentielle d'avril 2019"*, annonce l'UGTA dans un communiqué, publié à l'issue du congrès de la Fédération nationale des enseignants universitaires, tenu à Batna. "*La direction nationale de l'UGTA avec ses travailleuses, ses travailleurs, ses retraités, ses cadres, ses instances et ses structures syndicales, le FCE, les organisations patronales partenaires de l'UGTA et la famille révolutionnaire de Batna, apportent leur plein soutien à leur candidat, le moudjahid Abdelaziz Bouteflika*", a ajouté la Centrale syndicale. Ces organisations apportent leur soutien à Bouteflika,"*à l'effet de poursuivre et d'approfondir cet inlassable et cet intense effort pour le développement durable du pays, pour parachever l'œuvre de consolidation entreprise dans le développement économique, de l'épanouissement social au sein d'une Algérie réconciliée, de paix, d'unité, de stabilité et de progrès*", selon le communiqué.

Le non de Louisette Ighilahriz

La moudjahida Louisette Ighilahriz a une fois de plus, réitéré son opposition au 5e mandat de Bouteflika. Dans un entretien accordé au site d'information TSA, elle déclarera que "La politique actuelle n'est faite du matin au soir, que du 5e mandat. Mais je me demande pourquoi ce 5e mandat ? Pour faire un 5e mandat, il faut pouvoir l'assumer. Or, ce que nous voyons est que le président est fatigué, très fatigué. Je lui souhaite une santé de fer, mais hélas, il ne peut plus le faire. Durant le quatrième mandat, il avait eu déjà des difficultés à faire son discours d'investiture. Et depuis, il n'a plus reçu d'ambassadeurs et de chefs d'Etats et quand il le fait, c'est avec beaucoup de difficultés. Maintenant, son entourage ne vit que pour ce 5e mandat ».

K. H.

NOUVELLE AÉROGARE D'ALGER

Inauguration durant la 2e quinzaine de février

La nouvelle aérogare internationale de l'aéroport d'Alger est fin prête, et son inauguration par le président Bouteflika, devrait intervenir durant la deuxième quinzaine du mois de février. "*L'inauguration aura lieu au plus tard fin février*", selon une source proche du projet.
D'une capacité de 10 millions de voyageurs par an, la nouvelle aérogare, ultramoderne, devait être inauguré fin 2018, mais les travaux de finitions et la levée de quelques réserves, ont repoussé cette échéance.
Le président Bouteflika pourrait inaugurer le même jour, la nouvelle aérogare et la salle des prières de la grande mosquée d'Alger, un projet qui devait aussi être achevé fin 2018.

ADRAR

Deux armes et une centaine de kg de kif traité saisies

Deux fusils semi-automatiques, des munitions et une centaine de kg de kif traité, ont été saisis mercredi à Adrar, par un détachement de l'Armée nationale populaire (ANP), en coordination avec les services des Douanes, a indiqué avant-hier, un communiqué du ministère de la Défense nationale (MDN). "*Dans le cadre de la lutte contre la contrebande et la criminalité organisée, un détachement de l'Armée nationale populaire, en coordination avec les services des Douanes, a saisi, le 30 janvier 2019 à Adrar (3e Région militaire), deux (02) fusils semi-automatiques de type Simonov, 272 balles de différents calibres, ainsi que 100,8 kilogrammes de kif traité*", précise la même source.
Dans le même contexte, des détachements combinés de l'ANP "*ont appréhendé, à Ain Defla et Tipaza (1ere RM), deux (02) narcotrafiquants en possession de 54 kilogrammes de kif traité*", tandis que "*3.152 unités de différentes boissons ont été saisies à Bechar (3e RM) et El-Oued (4e RM)*". D'autre part, des détachements de l'ANP "*ont saisi, lors d'opérations distinctes menées à In-Guezzam et Bordj Badji Mokhtar (6e RM), 4 camions, un véhicule tout-terrain, 40 tonnes de denrées alimentaires, 4.480 litres d'huile de table et 31.200 litres de carburant*", alors que des éléments de la Gendarmerie nationale "*ont découvert, à Skikda (5e RM), un atelier de confection d'armes artisanales et saisi 3 fusils de chasse, une paire de jumelle, 370 cartouches, 150 capsules, 2,9 kilogrammes de plomb et des outils de remplissage de cartouches*", ajoute le communiqué.

R. N.

NOUVELLES TAXES SUR LES IMPORTATIONS

Levée de boucliers de l'ANCCA

"Les taxes élevées sur les importations ouvrent la porte au monopole et risquent de doper l'inflation", a alerté le président de l'Association nationale des commerçants et artisans algériens (ANCAA), Hadj Tahar Belenouar avant-hier jeudi, lors de son passage sur les ondes de la Radio nationale.

PAR CHAHINE ASTOUATI

Le président de l'ANCAA, qui était l'un des premiers à applaudir, l'annonce de la levée des interdictions sur les importations, a tôt fait de tempérer ses ardeurs au vu des risques que laisse planer l'application du Droit additionnel provisoire de sauvegarde (DAPS) sur les 1.095 produits autorisés à l'importation. Plus explicite, il a fait part de ses appréhensions quant à l'application de ces taxes "*élevées*", souligne-t-il, "*et qui vont non seulement ouvrir les portes au monopole sur le commerce extérieur, mais pourraient surtout se répercuter sur les prix à la consommation et doper l'inflation*", prévient-il.
Pour l'invité de la rédaction de la chaine3, "*Ce changement de politique de commerce extérieur traduit un aveu d'échec des mesures de restriction appliquées jusque-là, dans le but de réduire la facture d'importation et d'encourager la production nationale*", avant d'asséner que "*La levée des interdictions sur les importations, est une preuve que cette politique n'a pas atteint ses objectifs, puisque nous constatons que la facture d'importation avoisine toujours les 40-45 milliards de dollars, et la production nationale n'a pas décollé*", fait-il remarquer. A ses yeux, les mesures d'interdiction des importations ont créé un décalage, entre l'offre et la demande et généré par une forte augmentation des prix sur le marché local. Sur ce plan, le président de l'ANCAA n'a pas manqué d'épingler les producteurs nationaux, accusés de ne pas avoir œuvré "*à combler ce vide*", déplorant, au contraire, qu' "*en 2018, certains producteurs ont profité de cette opportunité, pour augmenter les prix sans pour autant augmenter la production*". Se voulant visionnaire, Hadj Belenouar, pour qui le gouvernement offrait une deuxième chance *"en or"* aux producteurs nationaux, de par cette taxation, anticipe de ce que
"D'ici fin 2019, ces producteurs seront pris pour responsables s'ils n'arrivent pas à offrir une production, à même de satisfaire les besoins du marché local en produits de qualité compétitive et adapté au pouvoir d'achat du consommateur algérien".
En définitive, un tour de table teinté de pessimisme sur la fiabilité des objectifs du gouvernement à ce plan, pour le premier responsable de l'Association des consommateurs qui plaide, in fine, en faveur de *"la mise en place d'un outil d'étude fiable permettant de cerner le marché national et demande, aux responsables de prendre à bras-le-corps le marché informel qui représente 40 à 45% de l'économie national*", a-t-il conclu.

C. A.

BLOGUEUR MERZOUG TOUATI

Interrogations sur le lieu de sa détention

PAR RACIM NIDHAL

Nouveau rebondissement dans l'affaire du blogueur Merzoug Touati, condamné à sept ans de prison ferme, un jugement que la Cour suprême a annulé. Sa mère, qui lui a rendu visite la dernière fois le 18 janvier dernier à la prison de Blida où il est incarcéré après avoir été transféré de la prison de Bejaia, ne sait plus où il est désormais détenu. Ni les avocats, ni le parquet de Bejaia n'ont pu lui préciser le lieu où est incarcéré son fils, a affirmé avant-hier, la LADDH dans un communiqué.
"*Le procureur général de la Cour de Béjaïa, qui a reçu mercredi la maman du détenu, n'a donné aucune indication sur le lieu de détention du détenu d'opinion Touati Merzoug, ni encore la date du procès en cassation prévu à la Cour de Skikda*", note le texte signé par le vice-président de la LADDH, Said Salhi.
Tout en réaffirmant sa "*solidarité*" avec la famille du blogueur, la Ligue annonce qu'elle se mobilise pour "*assurer la défense par le renforcement du collectif des avocats déjà constitué et l'observation de son procès à la cour de Skikda pour le respect des normes d'un procès équitable*".
La LADDH " *a accompagné ce dossier dès le début, interpelle aussi le pouvoir judiciaire pour informer sur la date du procès et de lui garantir un procès public et équitable, afin de permettre sa libération, que nous réitérons à l'occasion*", conclut le communiqué.
En prison depuis plus de deux ans, Merzoug Touati est condamné essentiellement pour le chef d'inculpation d'"*intelligence avec une puissance étrangère*".

R.N.

NÉGOCIATIONS POUR SON RACHAT PAR SONATRACH

Le Suisse Gunvor réagit

Le négociant pétrolier suisse Gunvor s'est refusé à tout commentaire, concernant de possibles discussions en vue d'un rachat par la compagnie pétrolière nationale Sonatrach. "*Concernant Sonatrach, je ne peux pas commenter cette information. C'est notre politique en tant qu'entreprise privée*", a affirmé Seth Pietras, Directeur des affaires corporate pour le Groupe Gunvor, dans une déclaration à TSA.
M. Pietras est par ailleurs également revenu sur la polémique, dans laquelle a été impliqué Gunvor lorsqu'un ex-trader de l'entreprise a été condamné par un tribunal suisse en août dernier, à 18 mois de prison avec sursis, pour le versement de pots-de-vin à de hauts dignitaires congolais et ivoiriens, en échange de pétrole.
"*L'affaire que vous décrivez au Congo a eu lieu il y a presque dix ans, et nous avons été très sensibles aux problèmes en cause*", a affirmé le responsable, ajoutant que "*Gunvor a créé des freins et contrepoids robustes, dans son système de conformité, à la fois en termes de formation et de supervision des opérateurs*".
Parmi ces "*améliorations de la conformité*", Seth Pietras cite *"la mise en place d'une formation annuelle obligatoire sur la conformité, pour tous les traders, mettant l'accent sur les politiques de lutte contre la pots-de-vins et la corruption*", *"l'arrêt des achats de pétrole brut du Congo (Brazzaville)*", ou encore "*la création d'un service d'audit interne indépendant chargé de superviser les fonctions de contrôle et de trading de Gunvor*".

R. N.

PRÉSIDENTIELLE

Les tirs croisés ont commencé

Cette élection présidentielle 2019 commence enfin à devenir un peu plus intéressante. Et pour cause, deux partis politiques ont déjà critiqué ouvertement l'un des candidats : Ali Ghediri, qui semble être un des rivaux les plus menaçants pour le pouvoir .

PAR KAHINA HAMMOUDI

Gaïd-Salah, Tliba et maintenant Ouyahia puis Ghoul, les répliques à l'égard de Ali Ghediri, candidat potentiel à l'élection présidentielle d'avril prochain, n'en finissent pas.

C'est ainsi qu'avant-hier, deux partis de l'alliance présidentielle ont affiché leur hostilité à cet ancien général de l'armée. Le premier est Ahmed Ouyahia qui, en tant que SG du RND , s'en est aussi pris aux *"adeptes de la rupture*", en allusion sans doute au candidat à l'élection présidentielle, Ali Ghediri : "*Pour certains hommes politiques, l'avenir est dans le changement, pour ne pas dire dans la rupture. Moi, je dis que l'avenir est dans la continuité, parce que nous sommes un pays qui continue à se construire, et qui remet de l'ordre dans la maison."*

Sur le même point, Amar Ghoul n'a pas aussi manqué d'attaquer ouvertement Ali Ghediri. De passage sur TSA direct avant-hier, Ghoul promet de lui répondre au moment opportun, c'est-à-dire, durant la campagne électorale. "*Un général-major qui est sorti hier (à la retraite, ndlr), après avoir passé toute sa vie dans le cadre d'un système politique connu, il dit cela. À ce stade, la campagne n'a pas commencé, en mars on aura notre mot à dire. Ghediri est libre de dire ce qu'il veut et de*

rêver de ce qu'il veut", a affirmé Amar Ghoul. Au lendemain de son passage au forum de Liberté, au cours duquel il avait lancé sa fameuse sentence "*ou c'est le système, ou c'est moi"*, le député FLN Bahaeddine Tliba s'en est violemment pris au candidat, qu'il qualifie de "*soldat désarmé, avec un passé militaire peu glorieux*" qui "*espère redorer son image ternie à travers sa candidature à la magistrature suprême".*

Une candidature qui "*ne peut pas aboutir, car il ne peut pas simplement diriger un pays révolutionnaire comme l'Algérie, même s'il a eu le quitus des laboratoires étrangers et des représentations diplomatiques et sécuritaires à Paris*", assène le député d'Annaba, qui va fouiner dans le passé du général pour déterrer un incident dont il se serait coupable.

"*Ironie du sort, celui qui veut aujourd'hui diriger notre grand pays n'avait pas la compétence requise, quand il était commandant dans les forces navales. Il se souvient certainement de l'incident qu'il avait provoqué, lorsqu'il était en service dans ce corps. Ce qui lui avait valu d'être écarté, par mesure disciplinaire".*

RND VS FLN

Mais, les critiques qui fusent ne semblent pas être seulement contre Ghediri, puisque même deux partis de l'alliance présidentielle ne semblent pas enterrer la hache de guerre, ne serait-ce que pour cette échéance électorale. Et pour cause, Ouyahia n'a pas lésiné sur les mots pour s'en prendre à son frère ennemi, le FLN.

Revenant sur les élections de renouvellement partiel du Sénat, remportées largement par le FLN, le chef du RND s'est frontalement attaqué au vieux parti, sans le citer, en faisant état de "*dépassements"* lors des sénatoriales partielles.

"*Le RND est sorti de cette bataille, avec un sentiment amer. Ce sentiment n'est pas dû aux résultats obtenus par le RND, mais à cause des dépassements flagrants enregistrés dans certaines wilayas. Ce sentiment est aussi dû au recours à la violence vile, qu'on a vue dans d'autres wilayas. En votre nom et en mon nom personnel, je dénonce avec force ces dépassements et ces dérapages qui ne servent ni la démocratie, ni l'État de droit*", a déploré Ouyahia, qui a par ailleurs salué "*le courage, la discipline et l'engagement"*des cadres et des élus locaux du parti, "*devant ce défi". "Ces dépassements ne nous éloigneront pas de notre engagement au service de l'Algérie, ni de notre soutien au président Bouteflika*", a-t-il ajouté. "*A la veille de chaque scrutin, on fait des calculs sur notre compte. Personne ne peut voir en nous un parti d'opposition. Qu'ils nous relisent jour et nuit, ils ne peuvent pas nous classer comme des opposants. La seule raison de ces dépassements, c'est parce qu'on a peur de nous*", a estimé Ahmed Ouyahia. Ces attaques contre le FLN sont incompréhensibles, d'autant plus qu'elles interviennent à la veille de la réunion des partis de l'alliance, au cours de laquelle ils devraient apporter de concert, leur soutien à la candidature du président Bouteflika pour un cinquième mandat. C'est la première fois depuis la tenue des élections sénatoriales, il y a plus d'un mois, qu'Ouyahia tient un tel discours. Le soir même du scrutin, le 29 décembre, il ne s'était pas montré mauvais perdant. *"Nous ne sommes pas contents des résultats, mais nous les acceptons"*, avait-il déclaré.

K. H.

IL A RECUEILLI LES 60.000 SIGNATURES REQUISES

Le général Ghediri gagne sa première bataille pour la présidentielle

PAR LAKHDARI BRAHIM

L'ex-général-major à la retraite, Ali Ghediri s'est d'ores et déjà, mis dans la peau d'un sérieux candidat à la présidentielle d'avril 2019. Nous apprenons en effet auprès de son équipe de campagne, qu'il a réussi à recueillir les 60.000 parrainages requis pour valider sa candidature. *"Oui, je vous confirme que nous les avons eues mais, nous comptons poursuivre l'opération pour mobiliser le maximum d'Algériens autour du notre candidat*", a confié à Algerie1, un membre du staff d'Ali Ghediri. "*Objectif: 2 millions de signatures Inchallah pour l'Algérie de demain*", écrit en effet Ali Ghediri sur sa page officielle sur Facebook. L'ex-général-major aura ainsi passé avec succès, sa première épreuve de se faire admettre comme candidat civil, en réunissant les 60.000 signatures de citoyens, en un laps de temps aussi court. En effet, Ali Ghediri a fait sa déclaration publique de candidature, il y a seulement une dizaine de jours via un communiqué de presse. Dimanche dernier, il s'était présenté devant la presse nationale, lors du forum de Liberté où il avait répondu aux questions des journalistes, après avoir été la veille, l'invité de Radio M. Ces premières sorties médiatiques d'un homme qui appartenait à la Grande muette, n'étaient tout de même pas très concluantes. Non habitué sans doute à cet exercice de grand oral, Ali Ghediri aura laissé son auditoire sur sa faim, et ses sympathisants hésitants. Il semble désormais, que la mayonnaise commence à prendre, surtout après l'installation de son staff de campagne organisé autour du coordinateur politique, l'avocat Mokrane Ait Larbi, du responsable des affaires administratives et financières, l'analyste économique Ferhat Ait Ali, et du directeur de la communication, le journaliste Hmida Laâyachi. En rassemblant les 60.000 paraphes aussi rapidement, l'ex-général-major Ali Ghediri confirme qu'il est un redoutable prétendant, qui dispose de troupes prêtes à livrer la bataille de l'opinion sur le terrain, pour convaincre les électeurs. Le fait est que même Ali Benflis, pourtant rompu à l'exercice et disposant d'un appareil politique à son service, n'a pas réussi une telle prouesse. L'exploit d'Ali Ghediri aura au moins le mérite de déplacer le curseur du débat politique,vers de vraies questions, au lieu de pérorer sur l'affligeant spectacle de clowns auquel se livrent d'illustres inconnus au ministère de l'Intérieur.

Ali Ghediri publie les huit grandes lignes de son programme

L'ex-général-major à la retraite, Ali Ghediri, a publié, avant-hier sur sa page Facebook, les 8 grandes lignes de son programme électoral pour la présidentielle du 18 avril prochain. Le mot "*rompre"* revient sept fois. La première est de *"rompre avec l'autoritarisme et le système rentier et clientéliste, celui des groupes d'intérêts et des oligarques ; édifier une IIe République réellement démocratique et moderne ; bâtir un État de droit reposant sur les libertés individuelles et les valeurs communes nationales, où le citoyen sera le déterminant central dans l'équation sociale, politique et économique*". La deuxième grande ligne du programme de ce candidat est de "*restaurer l'autorité de l'État, en renforçant son assise démocratique, à travers l'élection d'Institutions nationales démocratiques, élues au suffrage universel où la séparation des pouvoirs entre exécutif, législatif et judiciaire, serait une réalité tangible*". La troisième du programme de Ghediri est de "*rompre avec l'instrumentalisation des déterminants fondamentaux de notre identité nationale : l'islam, l'histoire, la langue arabe et la langue amazigh".*

La quatrième est de "*rompre avec les inégalités sociales et orienter l'aide de l'État dans quelque domaine, que ce soit vers les franges de la population qui en ont réellement besoin".* Dans la cinquième grande ligne de son programme, Ali Ghediri s'engage à "*rompre avec le discours démagogique, les pratiques populistes et la distribution politiquement intéressée de la rente".* L'ex-général-major à la retraite s'engage aussi à "*rompre avec l'économie de rente et avec la dépendance des hydrocarbures, par la promotion d'une économie de production réhabilitant l'effort où une place de choix sera réservée à l'économie de la connaissance, dans quelque domaine que ce soi*t". Dans la septième grande ligne, il promet de "*rompre avec le centralisme stérile*". Enfin, le candidat de la rupture s'engage à "*consolider l'unité et la cohésion nationales dans le respect de la diversité et des libertés individuelles*". Ali Ghediri ajoute, qu'un programme détaillé sera bientôt rendu public.

"Je suis le seul général-major de l'Institution militaire qui possède tous les diplômes"

"Je suis le seul général-major de l'Institution militaire qui possède tous les diplômes militaires et universitaires. Mon nom est gravé dans la fresque murale de l'Académie militaire de Moscou, avec d'autres officiers du monde entier", a affirmé Ali Ghediri, candidat à la présidentielle, dans une interview accordée, avant-hier, à El Khabar.Le général-major à la retraite a rappelé qu'il a un doctorat de l'université d'Alger sur les études stratégiques. "*Ceux qui disent que je ne maîtrise pas les concepts stratégiques se trompent (…) l'armée me connait bien*", a-t-il répondu à une question sur les déclarations faites par l'état-major de l'ANP le ciblant, sans le nommer.

"*Je ne veux pas descendre à leur niveau. Je vais appliquer ce qu'il est écrit dans l'éditorial de la revue El Djeich, la caravane passe. Je suis un homme éduqué et je ne peux pas traiter les autres de qualificatifs indignes. Donc, la caravane va continuer son chemin pour atteindre son but (…) Je ne suis pas venu du néant. J'ai mon parcours académique et mes tendances politiques. J'ai passé 42 ans au service du pays*", a-t-il appuyé.

Ali Ghediri reproche à l'opposition sa passivité. "*L'opposition doit revoir ses calculs. Elle dit que dans le cas où Bouteflika se porte candidat, elle n'aura pas son candidat. Je crois qu'en cela, elle encourage Bouteflika à continuer"*, a-t-il accusé.

Le jeu électoral sera-t-il ouvert ? "*Je ne me pose pas cette question. Je suis déterminé à être candidat et à gagner la présidence de la République, pour appliquer le programme qui va sauver l'Algérie et la remettre sur la bonne voie. Si le président actuel est candidat, je vais l'affronter. Et si le régime met un autre candidat, je l'affronterai aussi avec force et détermination"*, a déclaré Ali Ghediri.

L. B.

INFRACTIONS METTANT EN PÉRIL LA VIE DES PERSONNES

Des officiers de la Protection civile dotés des prérogatives de la police judiciaire

Des officiers de la Protection civile auront des prérogatives de la police judiciaire, en matière de constat des infractions mettant en péril la vie des individus et de prise des dispositions nécessaires à la faveur d'une nouvelle loi relative aux règles générales de prévention des risques d'incendie et de panique.

PAR RAHIMA RAHMOUNI

L'annonce a été faite, avant-hier, par le ministre de l'Intérieur, des Collectivités locales et de l'Aménagement du territoire, Noureddine Bedoui, qui présentait ledit projet de loi devant la Commission juridique, administrative et des libertés de l'Assemblée populaire nationale (APN).

Ce texte de loi "*dote, pour la première fois depuis l'Indépendance, des officiers de la Protection civile, de certaines prérogatives de la police judiciaire en leur permettant de constater et de relever les infractions mettant en péril la vie des individus et de prendre les mesures qui s'imposent*", y compris "*la transmission d'un PV de constat au procureur de la République, pour l'ouverture de poursuites judiciaires, et l'application éventuelle des sanctions pénales, qui peuvent aller d'une amende à l'emprisonnement lorsque la mise en péril de la vie des individus est établie*", a précisé M. Bedoui. Le projet de loi "*fixe clairement les sanctions pénales auxquelles s'exposent les auteurs de graves infractions*" et engage, sous peine des sanctions, la responsabilité des concepteurs et constructeurs, *qu'ils soient bureaux d'études, promoteurs immobiliers, entrepreneurs, installateurs d'équipements ou exploitants d'établissements recevant le public*", a-t-il ajouté.

Il prévoit, en outre, "*l'activation*" du rôle de la commission centrale et des commissions de wilayas de prévention des risques d'incendie et de panique, a fait savoir le ministre, affirmant que ces commissions "*seront installées dès la promulgation de la loi, afin d'entamer rapidement le traitement des dossiers de mise en conformité de la sécurité des établissements recevant du public, et les constructions ne répondant pas aux règles de sécurité requises et d'assurer l'évacuation des personnes à mobilité réduite en cas de sinistre*". Composé de 80 articles et uniformisant la terminologie suivant les normes internationales en vigueur, ce projet de loi vise à "*protéger les personnes et les biens, veiller à la sécurité des groupes d'intervention et réduire la propagation des incendies*".

R. R.

SELON L'AGENCE RIA NOVOSTI

La Russie veut vendre des avions civils à l'Algérie

La Russie est le principal fournisseur en armes de l'Algérie. Elle ambitionne désormais, de conquérir des parts de marché dans les autres domaines.

Selon l'agence Ria Novosti, reprise hier par Russia Beyond, la Russie est intéressée par la livraison de ses avions de transport de passagers Sukhoi Superjet 100 et MC-21 à l'Algérie.

"*La Russie est intéressée par les livraisons d'avions à l'Algérie, afin qu'ils examinent la possibilité d'achat des technologies en question*", a annoncé le ministre russe de l'Énergie, Alexeï Novak, co-président de la commission intergouvernementale russo-algérienne qui s'est réunie le 30 décembre.

Pour rappel, le Sukhoi Superjet 100 a été mis en exploitation au printemps 2011, pour devenir le premier avion de ligne élaboré et fabriqué dans l'histoire récente de la Russie, précise Russia Beyond.

Quant au MC-21, il fait partie de la famille des avions de ligne de court et moyen-courrier, à fuselage étroit destinés à remplacer les Tupolev Tu-134 et Tu-154. Le MC-21 dispose d'une distance de vol de 6.400 kilomètres et est en mesure de transporter 211 passagers, selon la même source.

R. N.

BLOCAGE DES APC

La majorité des cas réglés, selon Bedoui

La majorité des APC bloquées en l'absence d'un consensus entre les membres de l'Exécutif, ont retrouvé un fonctionnement normal, "*grâce aux efforts déployés par les autorités locales*". Néanmoins dans 19 communes, les membres de leurs assemblées pas parvenus à un accord ou une entente», ajoute le ministre de l'Intérieur en précisant que "*les autorités locales ont appliqué les dispositions du code communal relatives au pouvoir de substitution du Wali, pour assurer le fonctionnement normal des services de la commune et de ses structures publiques, ainsi que les prestations prodiguées par les structures et administrations publiques au citoyen*". Ce chiffre "*devrait baisser, grâce aux efforts déployés par les autorités locales, en vue d'assurer le bon fonctionnement de ces assemblées*", selon Bedoui pour qui "*le cadre juridique relatif aux opérations de vote en vigueur a traité la majorité des lacunes et vides juridiques, ayant été à l'origine du gel et du blocage de plusieurs APC, lors de précédents mandats*".Désormais, "*le blocage ne se pose plus du point de vue juridique au niveau du président d'APC, grâce à la procédure relative à la désignation du président d'APC, parmi les têtes de liste ayant obtenu la majorité des voix des électeurs, au lieu de la majorité des sièges*". "*Le principal objectif de l'action partisane et de la pratique politique, est d'atteindre le pouvoir et participer à la gestion des affaires publiques*", a-t-il souligné, considérant que "*les différends politiques entre élus n'est qu'un phénomène naturel du système démocratique. Toutefois, il est politiquement et moralement inacceptable que ces différends se développent en règlements de comptes, entre certains élus qui font prévaloir leurs intérêts personnels sur l'intérêt général*", a-t-il estimé. Pour mettre un terme à ces "*conflits étroits*", "*nous avons mis en place la disposition juridique relative au pouvoir de substitution du wali, une mesure exceptionnelle à laquelle il est fait recours en cas de force majeure, faute de solution consensuelle aux différends opposant les membres de l'APC*", a fait savoir le ministre. Cette disposition "*permet de confier la gestion de ces structures publiques soit aux chefs de daïras, aux Secrétaires généraux des communes ou aux administrateurs, tout en poursuivant les efforts consentis par les autorités publiques, pour trouver les solutions appropriées à ces différends*", a-t-il dit.

R. R.

VACCIN CONTRE LA PESTE ET LA FIÈVRE APHTEUSE

Réception d'un lot de 5 millions de doses

Le ministère de l'Agriculture, du Développement rural et de la Pêche a annoncé, jeudi soir, la réception un premier lot de 5 millions de doses de vaccin du cheptel contre les maladies de la fièvre aphteuse et de la peste des petits ruminants.

"*Un dispositif particulier est mis en place au niveau l'Institut national de la médecine vétérinaire (INMV), pour assurer l'acheminement, à partir de ce jour et dans les meilleures conditions, des vaccins au niveau de l'ensemble des wilayas du pays*", précise la même source.

Le même département ministériel assure que "*tous les moyens matériels et humains, au niveau central et local*", ont été mobilisés afin d'entamer l'opération de vaccination immédiatement, dès réception des vaccins. Le ministère de l'Agriculture, du Développement rural et de la Pêche a appelé "*l'ensemble des intervenants (autorités locales, éleveurs), à porter main-forte aux services compétents mobilisés, afin de leur permettre d'accomplir leur mission dans les meilleures conditions, et pour assurer la réussite de cette vaste opération d'intérêt national*".

"*Les autres quantités de vaccins seront réceptionnées très prochainement, et seront également distribuées à travers le même dispositif mis en place, sur tout le territoire national, pour permettre la vaccination de tout le cheptel*", conclut la même source.

R. N.

POMPIER DISPARU À BOUIRA

10 blessés au cours des recherches

● Dix agents de la Protection civile ont été blessés, au cours des recherches lancées depuis une semaine, pour retrouver leur collègue Mohamed Achour, emporté par les eaux pluviales à la cité des 250 logements de la ville de Bouira, a-t-on appris à la direction générale de la Protection civile."*Nous avons enregistré dix blessés parmi les collègues plongeurs, notamment au cours des recherches sur l'oued D'hous*", a expliqué à l'APS, le capitaine Nassim Bernaoui, chargé de la communication à la direction générale de la Protection civile. Selon les détails fournis par le capitaine Bernaoui, ces blessures ont été causées par des ferrailles, des pierres et autres objets tranchants, retrouvés durant leurs recherches sous les eaux polluées de l'oued.

R. N.

FAIRTRADE LANCE LE SALON AGROFOOD ALGÉRIE 2019

Examen des stratégies de développement et le plan quinquennal 2015-2020

Cette manifestation économique et commerciale prévoit la participation de milliers d'exposants et vise à décortiquer les potentialités agroalimentaires existantes en Algérie.

PAR AMAR AOUIMER

Avec le salon Agrofood Algérie 2019, fairtrade, le spécialiste allemand des salons professionnels et son équipe algéro-allemande lance un nouveau salon important pour l'Algérie et invitent tous les acteurs intéressés du monde à y participer. "*Développé en collaboration avec des partenaires institutionnels et des institutions gouvernementales, Agrofood Algérie prend en compte les principales stratégies de développement du pays, y compris le plan quinquennal 2015-2020 et les plans sectoriels associés*", affirment les organisateurs de cet événement. L'événement qui aura lieu du 25 au 27 novembre 2019 au tout nouveau Centre international de conférences d'Alger Abdelatif-Rahal (CIC d'Alger), ne manquera pas de drainer de nombreux professionnels du secteur.

Pourquoi Agrofood Algérie ? Les promoteurs de ce salon avancent, notamment, trois chiffres clés sur le marché agroalimentaire algérien, à savoir 480 millions d'euros, qui montrent que l'Algérie est le premier importateur de technologies alimentaires et boissons en Afrique et au Moyen-Orient (VDMA Fédération allemande de l'ingénerie). Tandis que 9,317 milliards de dollars est le montant relatif aux importations algériennes. L'Algérie reste le deuxième importateur de denrées alimentaires en Afrique (Organisation mondiale du commerce). Enfin, 8,995 milliards de dollars c'est la valeur de la production algérienne d'aliments et de boissons. Le Salon international de l'Algérie, qui traitera les technologies de transformation et conditionnement des aliments, de la boulangerie et de la confiserie, ingrédients ainsi que les aliments et l'hôtellerie, attirera des spécialistes algériens et internationaux de l'agroalimentaire du 25 au 27 novembre 2019 autour du salon "*food + bev tec Algérie*". "*L'Algérie est le premier importateur de technologies alimentaires et de boissons en Afrique et au Moyen-Orient avec 480 millions d'euros.*" Aucun autre pays d'Afrique et du Moyen-Orient n'investit autant dans les technologies de transformation modernes que l'Algérie. "*Pour accroître et améliorer la production alimentaire locale, l'Algérie a importé des technologies de transformation et de cnditionnement des aliments et des boissons pour 480 millions d'euros en 2017, après 461 millions d'euros en 2016*", soulignent les organisateurs de cet événement.

Pour comparaison, ajoutent-ils, "*l'Afrique du Sud est le deuxième importateur d'Afrique avec 331 millions d'euros en 2017, suivie de l'Égypte avec 284 millions d'euros et du Nigeria avec 262 millions d'euros.*

En ce qui concerne la région MENA, même l'Arabie saoudite est à la traîne derrière l'Algérie avec 434 millions d'euros en 2017, l'Iran avec 340 millions d'euros et les Emirats arabes unis avec 262 millions d'euros", poursuit cette même source.

Les importations algériennes de technologies alimentaires et de boissons ont augmenté de 10,7% par an entre 2012 et 2017 selon la Fédération allemande de l'ingénierie VDMA.

Opportunités dans l'industrie agroalimentaire

Les responsables de ce salon relatent les facteurs et les atouts du développement de l'agroalimentaire, à savoir la relance de la production alimentaire locale et tendance "made in Algeria", la volonté politique d'accroître la production alimentaire locale et les investissements massifs dans les équipements de traitement et d'emballage.

Il y a aussi le développement à moyen terme extrêmement prometteur et l'un des plus grands marchés pour les produits alimentaires en Afrique et au Moyen-Orient encore insuffisamment approvisionné.

Le profil du visitorat se compose essentiellement de fabricants de produits alimentaires, de fabricants de boissons et entreprises d'emballage alors que le profil de l'exposant se focalise sur les équipements de process. Ce salon englobe des exposants versés dans les ingrédients et matériaux auxiliaires, les quipements pour la boulangerie, la confiserie, le chocolat et des collations ainsi que les équipements pour la crème glacée, les machines et équipements pour le café et les fruits et légumes. On peut également citer les boissons, les pâtes et les produits laitiers ainsi que les équipements de transformation de la viande, les poissons, etc.

"*L'Algérie est le deuxième importateur de denrées alimentaires en Afrique. Malgré d'immenses investissements dans la production alimentaire locale, l'Algérie, avec 9,317 milliards de dollars en 2017, demeure le deuxième importateur de denrées alimentaires en Afrique, derrière l'Égypte avec 13,442 milliards de dollars et loin devant l'Afrique du Sud avec 6,525 milliards de dollars et le Nigeria avec 5,102 milliards de dollars US*", notent les organisateurs de cet événement.

"*Il y a un marché pour les produits étrangers si seulement le prix est juste, le commerce de détail en plein essor et de plus en plus de supermarchés en Algérie*", conclut cette source.

A. A.

L'ALGÉRIE À L'HONNEUR DANS LA RÉGION AUVERGNE-RHÔNE-ALPES (FRANCE)

Faire connaître les efforts consentis par l'Algérie

L'Algérie et ses potentialités économiques sont à l'honneur en Auvergne-Rhône-Alpes, la première région industrielle de France et l'une des plus dynamiques dans la zone économique de l'Union européenne, dans le cadre de la "*Journée de l'Algérie en Auvergne-Rhône-Alpes*", ouverte jeudi à Lyon. Organisée par le consulat général d'Algérie à Lyon, en partenariat avec Business France, la journée permettra de faire connaître, pendant deux jours, les efforts consentis par l'Algérie en matière de développement et les avancées enregistrés par l'économie algérienne qui s'est orientée, depuis quelques années, vers la diversification.

Il est reconnu que l'Algérie, en tête du PIB par habitant en Afrique du Nord, est la porte d'entrée, notamment pour les entreprises occidentales, du continent africain, grâce son potentiel économique.

Plus de 250 entreprises, aspirant à se développer dans l'export et le partenariat gagnant-gagnant, sont présentes à cette manifestation qui ambitionne également de faciliter les relations entre les entreprises algériennes et celles de la Région Auvergne-Rhône-Alpes, selon le consulat général qui a souligné qu'un accent "*particulier*" sera mis sur des filières considérées comme "*stratégiques*" en Algérie.

Plusieurs secteurs économiques seront sans doute au centre des intérêts des opérateurs et des investisseurs des deux pays durant cette manifestation comme l'agriculture, l'industrie agroalimentaire, la maintenance automobile, le numérique, la plasturgie, les énergies renouvelables, le tourisme de montagne et le thermalisme.

Des rencontres d'affaires, des tables-rondes et des rendez-vous B2B dédiés à des secteurs d'excellence de la Région Auvergne-Rhône-Alpes sont prévus afin de mieux connaître les potentialités de chacun des deux partenaires afin de nouer des partenariats mutuellement bénéfiques.

Dans son intervention à l'ouverture de la journée, l'ambassadeur d'Algérie en France, Abdelkader Mesdoua, a rappelé que les plus hautes autorités des deux pays veulent un partenariat "*exemplaire, d'excellence et surtout ambitieux*", soulignant "*l'engagement fort de l'Algérie pour bâtir ce partenariat mutuellement avantageux*".

Cependant, a-t-il relevé, même si elle est "*substantielle*", "*notre coopération économique connaît en termes de volume et d'investissements un recul*".

"*Pourtant*, a-t-il argué, *au-delà de la stabilité dont elle jouit, l'Algérie représente un marché de plus de 42 millions de consommateurs, une classe moyenne estimée à plus de 10 millions de personnes, une croissance de plus de 3% hors hydrocarbures, disposant d'inestimables ressources humaines, d'importantes richesses et la mise en place de facteurs attractifs en matière d'investissements*".

Appelant la Coface (organisme français d'assurance du commerce extérieur) à revoir son évaluation sur l'Algérie, il a reproché, dans ce contexte, que la carte sécuritaire évoquée est "*loin de refléter la réalité et demeure (...) un handicap pour le développement des investissements et de la mobilité*".

L'ambassadeur a relevé toutefois que le développement du partenariat d'exception entre l'Algérie et la France "*se trouve heurté par les difficultés d'octroi de visas, notamment pour les acteurs structurants de la relation bilatérale comme les hommes d'affaires*", expliquant que l'Algérie d'aujourd'hui est "*bien différente de celle des années 1980*".

R. E.

CULTURES STRATÉGIQUES

Un projet algéro-saoudien verra bientôt le jour à El-Ménéa

Un projet algéro-saoudien pour le développement de cultures stratégiques, notamment céréalières, verra bientôt le jour dans la région d'El-Ménéa (300 km sud de Ghardaia), selon la Direction des services agricoles (DSA).

Fruit d'un partenariat privé, le projet s'étendra sur une superficie de 5.000 hectares accordés dans le cadre de la concession agricole et sera consacré exclusivement aux cultures stratégiques, céréales et aliment de bétails, a affirmé le DSA, Mustapha Djekboub. Une cérémonie de remise du titre de concession et du lancement du projet devant générer une centaine d'emplois, a été organisée mercredi à El-Ménéa, en présence des autorités de la wilaya de Ghardaia et de la wilaya déléguée d'El-Ménéa ainsi que des deux investisseurs privés, Abdelkrim Bounaâma (coté algérien) et Machaâl Ben Saoud Ben Abdelaziz (côté saoudien). Véritable pôle d'attraction des investissements agricoles, El-Menea s'impose actuellement comme une zone agricole dynamique en pleine mutation dans le sud algérien, grâce à ses fortes potentialités hydriques souterraines et l'étendue des superficies arables. La réussite de plusieurs expériences agricoles notamment dans les filières céréalière, oléicole, agrumicole et la production de primeur de pastèque, raisin et melon, ainsi que les plantes aromatiques et médicinale, joue en faveur de l'investissement dans ce secteur à forte valeur ajouté, a-t-on souligné à la DSA.

Elle pourrait attirer des investisseurs dans de nombreux secteurs porteurs, notamment l'agriculture, l'élevage, le tourisme, l'agroalimentaire et les énergies renouvelables, a-t-on estimé.

Plus de 329.600 hectares ont été attribués dans la wilaya de Ghardaïa dans le cadre des différents dispositifs mis en place par les pouvoirs publics, dont 210.000 ha dans le cadre de l'accès à la propriété foncière agricole (APFA) pour 12.936 bénéficiaires et 119.677 ha dans le cadre de la concession (112.505 ha pour 560 investisseurs et 7.172 ha pour 2.268 jeunes), selon les statistiques de la DSA.

Ces derniers ont également bénéficié des différents dispositifs de soutien et d'accompagnement mis en place par l'Etat, notamment en matière de crédits, de raccordement à l'énergie et de mobilisation des ressources hydriques.

R. E.

TIZI-OUZOU

Amélioration de la production oléicole

Cinq champs-écoles sur l'oléiculture ayant pour but l'amélioration de la production oléicole locale ont été créés à Tizi-Ouzou, selon les initiateurs de ce projet.

Le président du Conseil interprofessionnel oléicole de Tizi-Ouzou, Abdelli Mourad, a indiqué, à l'APS, que ces cinq vergers-écoles sont implantés dans les localités de Makouda, Béni Douala, Azazga, Boghni et Mâatkas.

« Ces vergers oléicoles seront des sites de formation et de démonstrations régionaux au profit des agriculteurs qui pourront y apprendre les bonnes pratiques pour améliorer la rentabilité de leurs oliveraies et produire une huile de qualité », a-t-il ajouté. Les oléiculteurs qui vont adhérer à ces champs-écoles bénéficieront en plus des cours pratiques sur le terrain, de formations théoriques régulières, qui seront animées par des spécialistes dont des universitaires, et qui porteront sur plusieurs thème, dont la fertilisation, le labour, l'irrigation, la taille, le traitement phytosanitaire et la récolte, a expliqué ce même responsable.

Le lancement officiel de la formation débutera incessamment, dès l'amélioration du climat, afin de démarrer le chapitre sur les *« bonnes pratiques de taille de formation et de fructification pour un fruit de qualité et contre l'alternance »*.

L'encadrement sera assuré par des maîtres-tailleurs et des experts, a souligné M. Abdelli qui a indiqué que cette formation sera sanctionnée par un diplôme de qualification.

MEDEA

Saisie de viande blanche d'origine douteuse

Près de trois tonnes de viande blanche d'origine douteuse ont été saisies, lundi dernier, par les éléments de la Gendarmerie d'El-Haoudine, nord-est de Médéa, lors d'un contrôle routinier de camionnettes frigorifiques circulant sur la RN 8, a-t-on appris de ce corps de sécurité.

L'opération de contrôle, menée par la section territoriale de la Gendarmerie nationale d'El-Haoudine, relevant de la brigade de Tablat, au niveau de l'axe routier El-Haoudine-Larbaâ (Blida), a permis la découverte d'une quantité de viande blanche, estimée à 2.881 kg, destinée à être écoulée sur le marché sans certificat sanitaire des services vétérinaires.

La marchandise, provenant vraisemblablement d'ateliers d'abattage clandestins, était transportée dans des conditions d'hygiène déplorables à bord de deux camionnettes frigorifiques.

APS

OUARGLA, STATION AQUACULTURE

Prévision de production de 100.000 larves de poissons

Entre 50.000 et 100.000 larves de poissons d'eau douce, des espèces Tilapia du Nil et poisson chat, sont attendues, cette année, au niveau de la station expérimentale d'aquaculture saharienne de la commune de Hassi Benabdallah (Ouargla), ont annoncé, lundi dernier, les responsables de la station.

PAR BOUZIANE MEHDI

Après s'être dotée d'équipements de chauffage en gaz naturel pour mener des opérations d'éclosion tout au long de l'année, cette production prévisionnelle fait partie des objectifs de la station, y compris en période hivernale marquée auparavant par la mort d'un grand nombre de poissons, a indiqué, à l'APS, le directeur de la station relevant du Centre national de recherche pour le développement de la pêche et de l'aquaculture de Bousmaïl (Tipasa).

Les larves produites seront destinées à la vulgarisation agricole pour encourager les agriculteurs à mettre en œuvre et développer les activités piscicoles dans la région et de développer la recherche scientifique, a fait savoir Mohamed Hamidat à l'APS, soutenant que les résultats *« encourageants »* de production de larves de poissons d'eau douce, réalisés par cette station (créée en 2005), ouvrent des perspectives prometteuses aux agriculteurs et promoteurs désirant monter des projets aquacoles, en soulignant que la station connaît d'une année à une autre un intérêt grandissant de la part des agriculteurs.

Plus de 14.000 larves de Tilapia du Nil et de poisson chat ont été produites au niveau de la station et attribuées aux agriculteurs immatriculés à la Chambre inter-wilayas de la pêche et de l'aquaculture et aux projets de la recherche scientifique menés par les étudiants de cette filière à l'université Kasdi-Merbah d'Ouargla, a affirmé l'APS, ajoutant que les responsables du secteur de la pêche et des ressources halieutiques ont estimé que la dynamique que connaît l'aquaculture dans la région lui permet de devenir un pôle de production et de développement de l'aquaculture d'eau douce, de contribuer à l'autosuffisance et la sécurité alimentaires et au développement de l'économie nationale par la diversification des ressources halieutiques et la création d'emplois.

L'implication des agriculteurs de la région permettra également le développement, de manière professionnelle, de la filière aquacole par, notamment, le montage de coopératives professionnelles, la commercialisation de produits halieutiques dans le Sud et le développement de la consommation de ces produits.

B. M.

AIN-DEFLA, LOGEMENTS EN LOCATION-VENTE

Quota supplémentaire de 1.250 attribué

Un quota supplémentaire comprenant 1.250 logements en location-vente sera attribué à la wilaya de Aïn-Defla durant l'année 2019, a annoncé, dimanche dernier à Khemis Miliana (Aïn-Defla), le DG de l'Agence nationale pour le développement et l'amélioration du logement (AADL).

Ce quota comporte 450 unités à El-Abbadia et Khemis-Miliana ainsi que 250 autres à Miliana, a indiqué Saïd Rouba dans une déclaration à la presse au terme de sa visite d'inspection aux différents sites de la wilaya abritant les logements selon la formule location-vente. Evoquant le programme de 6.050 logements en cours de réalisation dans la wilaya, il a souligné que les premiers quotas seront attribués au courant de l'année en cours, reconnaissant que la cadence de réalisation a connu un certain nombre de *« perturbations »*.

Par ailleurs, le même responsable a annoncé sa décision de procéder à la résiliation du contrat en vertu duquel une entreprise privée a été chargée de la réalisation de 2.000 logements à El-Attaf et Aïn-Defla compte tenu du retard enregistré dans les travaux.

En guise de remplacement de l'entreprise n'ayant pas honoré ses engagements, il a signalé que la réalisation des logements répartis sur 3 quotas de 500, 700 et 800 unités sera attribuée à une entreprise *« beaucoup plus chevronnée »* ayant fait ses preuves sur le terrain. Au cours de sa visite, le DG de l'AADL s'est d'abord rendu à El-Attaf (30 km à l'ouest d'Aïn- Defla) où il a supervisé le projet de réalisation de 1.200 logements confié à une entreprise turque et dont le taux d'avancement des travaux a atteint les 10%. Il a invité les responsables du projet à *« se surpasser »* afin de le livrer dans les « plus brefs délais », mettant l'accent sur l'aspect qualitatif de la réalisation.

Au siège de la wilaya, il a présidé une réunion à laquelle ont pris part, notamment, des souscripteurs de la wilaya, lesquels ont exposé un certain nombre de problèmes inhérents à la lenteur de réalisation des logements.

Intervenant à l'occasion, le wali d'Aïn-Defla, Azziz Benyoucef, s'est engagé à suivre personnellement la cadence de réalisation des projets lancés, se félicitant qu'un quota supplémentaire ait été alloué à la wilaya.

A la sortie est de la ville d'Aïn-Defla, où est implanté le projet de réalisation de 1.000 logements, le premier responsable de l'AADL a visité un logement témoin, invitant les responsables de la société indonésienne chargé de le réaliser à le généraliser à l'ensemble des sites abritant les logements selon cette formule.

Dans la commune de Sidi Lakhdar (22 km à l'ouest d'Aïn-Defla), M. Rouba a inspecté le projet de réalisation de 300 logements, dont la réception se fera, selon le promoteur chargé de le réaliser, avant la fin de l'année en cours.

A Khemis Miliana (27 km à l'ouest d'Aïn-Defla), le DG de l'AADL s'est enquis de la cadence des travaux inhérents au projet de 1.250 logements, dévoilant des propositions concrètes pour surmonter les contraintes liées, notamment, au passage d'une ligne de haute tension sur le terrain destinée à abriter les constructions.

APS

SOUK-AHRAS, DIRECTION DE LA SANTÉ

Bilan des campagnes de dépistage précoce du diabète

Le même responsable a, à cette occasion, tiré la sonnette d'alarme, mettant en garde contre ces maladies qui prennent de l'ampleur, appelant tous les citoyens et pas seulement les malades à se rapprocher de la Maison du diabète, afin d'effectuer des tests de dépistage précoce.

PAR BOUZIANE MEHDI

Menées en 2018 par la Direction de la santé (DSP) de la wilaya de Souk-Ahras, les campagnes de dépistage précoce du diabète ont permis de diagnostiquer 529 personnes atteintes de cette pathologie sans que celles-ci en soient préalablement conscientes sur un total de 6.025 personnes ciblées, a indiqué, lundi dernier, le directeur de la Maison de diabète, Mohamed Djeziri, précisant à l'APS que ce chiffre représente 8,78% du nombre global de personnes visées par ce dépistage.

Le responsable de cette structure implantée au sein de la polyclinique Mahfoudi-Bouaziz, située au niveau du plan d'occupation du sol (POS) n° 9 du chef-lieu de wilaya, a ajouté que les dix campagnes de sensibilisation, organisées dans plusieurs communes de la wilaya, ont permis également de découvrir des cas d'hypertension artérielle (HTA), relevant que 971 personnes en étaient atteintes sur 6.025 personnes examinées, soit 16,11% du nombre global.

Ces campagnes, qui ont été effectuées au niveau de la place de l'Indépendance, à la salle des conférences Miloud-Tahri, au siège de la wilaya et au foyer des personnes âgées du chef-lieu de wilaya, ainsi que dans les localités de Aïn- Zana, Henancha, Merahna, Ouled Idriss et de Mechroha, ont permis d'identifier 2.792 personnes souffrant d'obésité et de surpoids, avec un pourcentage de 46,34% sur 6.025 personnes ciblées, a affirmé le même spécialiste à l'APS, soulignant que certains patients concernés ont été orientés pour effectuer des analyses médicales pour mieux cerner leurs pathologies, tandis que d'autres ont été orientés vers les services concernés de l'hôpital régional et l'établissement hospitalier Ibn Rochd de la ville de Souk-Ahras.

Le même responsable a, à cette occasion, tiré la sonnette d'alarme, mettant en garde contre ces maladies qui prennent de l'ampleur, appelant tous les citoyens et pas seulement les malades à se rapprocher de la Maison du diabète, afin d'effectuer des tests de dépistage précoce, de suivre un régime alimentaire sain, pratiquer du sport, notamment la marche, et procéder à des analyses de manière périodique. La Maison du diabète de Souk-Ahras, entrée en service au début de l'année 2018, dispose de trois médecins, trois infirmières, une nutritionniste et une psychologue, qui prodiguent à 8.122 diabétiques des séances thérapeutiques sur la nutrition diététique, l'activité physique, les méthodes d'utilisation de l'insuline et sur le pied du diabétique.

B. M.

ORAN, POSSIBILITÉS D'AFFILIATION À LA CNAS

Lancement prochain d'une campagne de sensibilisation des artistes

Le bureau d'Oran de l'Union nationale des arts culturels (Unac) lancera prochainement une campagne pour sensibiliser les artistes de la région sur les possibilités d'affiliation à la Caisse nationale d'assurance sociale (Cnas), a indiqué le coordinateur local de l'Union.

« Après une rencontre, tenue le 24 janvier entre le bureau Unac d'Oran et la direction de la Cnas au sujet de l'affiliation des artistes de la wilaya d'Oran, nous comptons lancer une campagne de sensibilisation auprès des artistes d'Oran sur les possibilités d'affiliation que leur offre la Caisse », a expliqué, à l'APS, Boualem Abdelhafid.

« Nous avons décidé de tenir une deuxième réunion avec la direction de la Cnas, en présence des artistes, pour leur expliquer les possibilités et les démarches à suivre pour s'y affilier », a-t-il précisé, relevant qu'une partie infime des artistes de la wilaya est affiliée à la Cnas.

« C'est dans le but de combler un vide en matière de communication que nous organisons la campagne de sensibilisation », a rappelé M. Boualem.

La Caisse, selon le coordinateur de l'Unac à Oran, ne serait pas très exigeante envers les artistes.

« Tout comme pour les autres corps des non-salariés, les artistes peuvent verser par eux-mêmes leurs cotisations, à partir de 5.000 DA par mois », a-t-il noté.

« Les artistes peuvent, par ailleurs, choisir d'augmenter leurs cotisations pour avoir des retraites plus conséquentes », a-t-il expliqué, ajoutant qu'il s'agit d'une démarche visant à améliorer les conditions sociales des artistes, dont une partie vit dans une grande précarité.

La prochaine rencontre avec la direction de la Cnas et les artistes de la wilaya d'Oran, assurés et non assurés, permettra de débattre les avantages et les droits que confère l'affiliation à la sécurité sociale, ainsi que les conditions à remplir pour bénéficier d'une retraite pour les artistes, toutes spécialités confondues, a-t-on fait savoir.

APS

RELIZANE

Production de 1,88 million de qx d'agrumes prévue

Une production de 1,88 million quintaux d'agrumes est prévue dans la wilaya de Relizane lors de la campagne de cueillette lancée en décembre dernier, a annoncé, lundi dernier, la Direction des services agricoles. La chef de service organisation de la production et appui technique, Nadia Arbaoui, a indiqué que la campagne de cueillette cible une superficie de 4.640 hectares, dont la plupart se situe sur les périmètres irrigués du Bas Cheliff et de Mina, au nord de la wilaya.

Le rendement des agrumes a atteint depuis le début de l'opération de cueillette une moyenne de 235 quintaux à l'hectare, selon la même responsable.

Thomson est la variété d'agrumes la plus répandue dans la région suivie de la Clémentine puis le citron, a-t-on fait savoir, soulignant que l'agrumiculture représente 17% de la superficie de l'arboriculture fruitière dans la wilaya.

La filière agrumes a été renforcée, durant les dernières années à Relizane, par la plantation de plus de 400 ha et sa production dans la wilaya a atteint 1,140 million qx la saison agricole écoulée 2017-2018.

OUM EL-BOUAGHI

543 ovins décimés par la fièvre aphteuse

Au moins 543 ovins ont été décimés dans la wilaya d'Oum El-Bouaghi depuis l'apparition du premier foyer de la fièvre aphteuse en décembre dernier, a indiqué, lundi dernier, la Direction locale des services agricoles.

Soixante foyers de cette maladie ont été décelés dans 22 communes de la wilaya, touchant essentiellement les ovins de moins de 3 mois, a précisé, à l'APS, l'inspectrice vétérinaire à la DSA, Ilhem Belaâmri.

Le nombre total de cas de fièvre aphteuse dans la wilaya a atteint à ce jour (lundi) 866 cas, dont 18 concernent des bovins, a précisé la même responsable.

S'agissant de la vaccination du bétail proche des foyers signalés, la même source a indiqué que sur 30.000 doses de vaccin reçues par la wilaya, 24.273 doses ont déjà été administrées.

Par ailleurs, la mesure prophylactique portant fermeture des marchés à bestiaux prise par les autorités de la wilaya sera prolongée d'un mois à partir du 31 janvier, a précisé, pour sa part, le directeur des services agricoles, Laâla Maâchi, qui a fait état de la surveillance des déplacements du bétail et la continuité des actions de sensibilisation en direction des éleveurs et agriculteurs.

APS

VENEZUELA

Les états-unis promettent un soutien financier à leur poulain

C'est le quotidien de la Bourse américaine, The Wall Street Journal, qui a fait une révélation de taille dans un article présenté en première page.

Le scoop est livré sous le titre "*Pence promet un soutien américain à la veille de la décision du chef de l'opposition vénézuélienne*", où il est fait état d'un coup de téléphone du vice-Président des États-Unis Mike Pence à Juan Guaido la nuit précédant l'auto-proclamation de ce dernier comme "Président" du Venezuela. Et le quotidien des affaires, peu suspect de chavisme, de préciser : "*Le plan secret de l'administration Trump de soutenir l'opposant Guaido avait été soigneusement coordonné et préconçu*".

A noter également qu'on n'avait jamais vu un tel empressement dans l'histoire de la diplomatie internationale pour la reconnaissance d'un nouveau "mandataire". En effet, la Maison Blanche a tardé - 3 minutes pile - pour reconnaître son poulain comme nouveau "président". Dans cette course contre la montre, l'Organisation des États Américains (OEA; organisme crée par les Etats-Unis du temps de John Foster Dulles) a été un peu moiuns rapide : 4 minutes. On peut les excuser de ce retard : ils attendaient peut-être la voix de leur maître. En tout cas, on est tenté de croire que l'impatience est forte chez ceux qui ne supportent plus que l'héritage chaviste puisse encore rester vivant. De toute façon, diplomatie ou pas, le même Pence avait appelé auparavant les militaires vénézuéliens à la désobéissance.

D'un autre côté, l'agence Bloomberg spécialisée dans la finance internationale rapporte que la Banque d'Angleterre a refusé de rendre au Venezuela les réserves d'or d'une valeur de 1,2 milliard de dollars, sollicitées par le pays propriétaire, et que cette banque détient dans ses caves. Le refus, dixit Bloomberg, fait suite à une demande des États-Unis. Mais le plus ignoble n'est pas encore là. La prime revient à la jeune marionnette Guaido qui a applaudi sans réserves l'attitude néocoloniale de la banque anglaise et de ses mentors au Pentagone. Il s'est réjoui de cette abjecte appropriation attendant, lui, de profiter des lingots retenus.

Ainsi, la violente agression contre le pays de Bolivar ne connaît pas de limites. Le porte-parole du ministère de la Défense Eric Pahon a déclaré sur *CNN* que dans le cadre de la situation vénézuélienne, "*le Pentagone élaborait des plans d'actions pour des situations d'urgence et était prêt à soutenir les efforts de l'administration visant à défendre les intérêts nationaux et ceux des citoyens américains*".

Tous ces ignobles comportements n'émeuvent pas Macron connu pour être plus "pentagoniste" que le Pentagone lui-même, comme les événements en Syrie le prouvent. Il s'est associé à Merkel et au "socialiste" espagnol Sanchez pour envoyer un ultimatum à Nicolas Maduro selon lequel si ce dernier ne convoque pas des élections dans les 8 jours, ils reconnaîtront le jeune vassal autoproclamé comme président du Venezuela. Décision qui, venant de Merkel et Macron ne devrait pas nous étonner ni, tout compte fait, du "*socialiste*" Sanchez qui comme bon social-démocrate finira toujours par se plier aux ordres.

Heureusement en tout cas que l'honneur n'est pas perdu partout. Ni l'humour. Dans un tweet envoyé à Macron, le Président Maduro commine à son tour le Français à "*convoquer des élections dans les 8 jours autrement le Venezuela reconnaîtra Eric Drouet (militant Gilets jaunes) comme nouveau Président français*".

La guerre américaine au Venezuela dure depuis deux décennies. La seule surprise est qu'il a fallu autant de temps pour arriver à une tête. Souvenez-vous, Barack Obama a qualifié le Venezuela de "*menace contre la sécurité nationale*" avant d'imposer des sanctions unilatérales en 2015, ce qui nous indique que la "*sécurité nationale*" a été officiellement redéfinie pour signifier "*les bénéfices des entreprises*". La semaine dernière, lorsqu'on lui a demandé comment Trump pouvait dénoncer l'autoritarisme de Maduro tout en admirant ouvertement d'autres - hommes forts -, la seule et unique non-réponse de John Bolton a été : "*Le fait est que le Venezuela est dans notre hémisphère. Je pense que nous avons une responsabilité particulière à cet égard, et je pense que le président en est fortement*

SOUDAN

Des professeurs d'université manifestent contre le pouvoir

Près de 300 enseignants et conférenciers de l'Université de Khartoum ont manifesté mercredi sur le campus de cet établissement pour protester contre le pouvoir d'Omar el-Béchir, a affirmé un porte-parole de ce groupe.

Les manifestations déclenchées le 19 décembre par la décision du gouvernement de tripler le prix du pain se sont transformées en mouvement de contestation contre le président Béchir, au pouvoir depuis un coup d'Etat soutenu par les islamistes en 1989.

Trente personnes sont mortes depuis le début des protestations, selon un bilan officiel. Des ONG évoquent toutefois plus de 40 morts. "*Plus de 300 professeurs et conférenciers de l'université (de Khartoum) ont organisé un rassemblement aujourd'hui sur le campus*", a affirmé à l'AFP Mamduh el-Hassan, porte-parole du groupe de manifestants.

Il a précisé que 531 employés de l'établissement avaient signé une pétition intitulée "Initiative des Professeurs de l'Université de Khartoum", qui présente une série de demandes.

"*La principale demande est qu'un gouvernement de transition soit formé au Soudan*", a expliqué M. Hassan, ce qu'exigent déjà de nombreux manifestants appelant depuis plus d'un mois à la démission du Président Béchir qui dirige le pays d'une main de fer.

L'Université de Khartoum, la plus vieille du pays, a souvent pris la tête de manifestations antigouvernementales par le passé, mais l'actuel mouvement de contestation est jusque-là menée par l'Association des professionnels soudanais, qui regroupe enseignants, médecins et ingénieurs.

Selon des analystes, cette contestation constitue le plus grand défi auquel est confronté M. Béchir depuis son accession au pouvoir il y a trois décennies.

Mardi, le chef du puissant Service national du renseignement et de la sécurité (NISS) a ordonné la libération de toutes les personnes détenues depuis le début de la contestation.

D'après des ONG de défense des droits humains, plus de 1.000 manifestants, leaders de l'opposition, militants et journalistes ont été détenus par le NISS, organe qui mène la répression depuis le début des manifestations.

Depuis des années, les Soudanais font face à des difficultés économiques croissantes.

Agences

TUNISIE

Le Président Béji Caïd Essebsi perd un procès contre un citoyen

En novembre 2014, le Président tunisien avait accusé Imad Dghij, membre de l'Association pour la protection de la révolution, d'avoir proféré des menaces à son encontre sur les réseaux sociaux, suite à quoi il a déposé plainte contre lui.

Jugé en première instance, l'accusé a été condamné le 30 mai 2016 à trois mois de prison avec sursis et une amende de 300 dinars (90 euros). Suite à un pourvoi en cassation, la chambre criminelle de la Cour d'appel de Tunis a décidé d'annuler le premier jugement et a condamné le Président tunisien à payer les frais d'avocats, selon la même source. Prévu par la Constitution tunisienne de 2014, issue de la révolution, le Conseil supérieur de la magistrature, organe assurant l'indépendance de la justice du pays, a été élu le 23 octobre 2016."*Pour la première fois, le pouvoir exécutif n'a aucune influence sur les membres du conseil supérieur de la magistrature. Maintenant, on peut clairement parler d'un pouvoir judiciaire complètement indépendant du pouvoir exécutif*", a déclaré Faouzi Jaballah, avocat et conseiller du ministre tunisien de la Justice de 2012 à 2013.

PAKISTAN

Faible mobilisation des extrémistes contre Asia Bibi

Quelques dizaines de personnes ont manifesté mercredi au Pakistan contre un verdict rendu mardi par la Cour suprême en faveur de la chrétienne Asia Bibi, qui ouvre la voie à son départ du pays

Le Tehreek-e-Labaik Pakistan (TLP), un parti extrémiste qui avait bloqué le pays trois jours durant après l'annonce fin octobre de l'acquittement de Mme Bibi, a peiné à mobiliser ses troupes mercredi après avoir appelé dans un communiqué à "agir". Le TLP, qui a fait de la lutte contre le blasphème son leitmotiv, s'est particulièrement engagé dans l'affaire Asia Bibi, une mère de famille chrétienne condamnée à mort pour blasphème en 2010 et qui a passé huit ans dans le couloir de la mort.

Le TLP apparaît affaibli après l'arrestation à l'automne de son chef Khadim Hussain Rizvi et de centaines de ses partisans. Mardi soir, ils étaient déjà peu nombreux à participer à de premières manifestations.

La Cour suprême pakistanaise a rejeté mardi un dernier recours contre l'acquittement de Mme Bibi, à la grande fureur des milieux islamistes qui exigent sa pendaison.

"*Est-ce le visage de l'Islam que nous voulons montrer au monde ? (...) Est-ce que l'Islam dit qu'il faut pendre quelqu'un même si la culpabilité de cette personne n'est pas avérée ?*", a tonné le président de la Cour suprême, le juge Asif Saeed Khosa, mardi devant une salle comble.

Plus rien n'empêche désormais Asia Bibi de quitter ce pays musulman très conservateur où elle vit actuellement sous haute protection dans un endroit inconnu, étant de longue date une cible pour les extrémistes. Mardi, la France a réitéré son offre d'"*accueillir Asia Bibi et sa famille si elles le souhaitent*". On prête à la chrétienne l'intention de demander l'asile dans un pays européen ou au Canada où ses enfants se trouvent déjà, selon plusieurs sources diplomatiques à Islamabad, ce qu'Ottawa n'a pas confirmé.

Agences

MIDI SPORTS

FC BARCELONE

Jordi Alba apporte une précision de taille sur son avenir !

Page 14

LIGUE DES CHAMPIONS : (3E J)

La JS Saoura en péril à Kinshasa

La JS Saoura affrontera, aujourd'hui à Kinshasa, les Congolais de l'AS Vita Club, pour le compte de la 3e journée de la phase des poules de la Ligue des Champions d'Afrique, avec l'intention de réaliser un exploit qui lui permet de rester en course pour la qualification au prochain tour.

CAN 2019

Vers l'utilisation du VAR dès les 8es de finale

LIGUE DES CHAMPIONS : (3E J)

La JS Saoura en péril à Kinshasa

La JS Saoura affrontera, aujourd'hui à Kinshasa, les Congolais de l'AS Vita Club, pour le compte de la 3e journée de la phase des poules de la Ligue des Champions d'Afrique, avec l'intention de réaliser un exploit qui lui permet de rester en course pour la qualification au prochain tour.

PAR MOURAD SALHI

Le club phare du sud-ouest du pays n'a, désormais, plus droit à l'erreur même en dehors de ses bases. Auteure d'un mauvais départ dans cette phase des poules de la Ligue des champions d'Afrique, la JS Saoura aura à cœur de se ressaisir.
Auteure d'une seule unité seulement après deux matchs, la formation de Béchar est appelée à puiser dans ses ressources pour espérer accrocher son adversaire du jour sur ses bases devant son public. Une mission qui ne s'annonce pas du tout facile mais pas aussi impossible.
Nettement battus d'entrée à Dar Es-Salaam par les Tanzaniens de Simba SC (3-0) puis tenus en échec à domicile face aux Egyptiens du Ahly (1-1), les coéquipiers de Sid Ali Yahia Cherif pourraient jouer leur dernier carte dans ce tour de la compétition.
Le représentant algérien, rappelons-le, occupe la quatrième et dernière place du groupe D avec un seul point alors que son adversaire du jour est à la deuxième place avec Simba SC (Tanzanie) avec 3 points. Al Ahly du Caire est leader avec 4 points.
La JS Saoura qui participe pour la toute première fois à ce tour de la compétition, ne doit pas rater ce rendez-vous. Tout autre résultat que la victoire lui compliquera l'avenir à ce stade de l'épreuve continentale, la plus importante.
Des résultats qui ont poussé la direction du club, à sa tête le président Mohamed Zerouati, à se séparer de l'entraîneur Nabil Neghiz. Pour ce responsable, ce technicien n'a pas pu apporter le plus attendu de lui.
Dirigée par l'entraîneur-adjoint Karim Zaoui, qui est appelé à assurer la continuité, la JS Saoura aura fort à faire face à un redoutable adversaire qui reste sur une écrasante victoire à domicile contre le Simba SC (5-0).
Ayant hérité d'un lourd fardeau, ce technicien avoue que la mission s'annonce compliquée pour son équipe. Avec un seul point, Karim Zaoui aura du mal à relancer son équipe et ses joueurs qui ont perdu espoir d'aller plus loin dans cette joute.
"Notre mission ne s'annonce pas aussi facile à l'extérieur. Mais avec un seul point au compteur, nous sommes condamnés à réagir le plus vite possible. Rien n'est impossible en football. Nous allons défendre nos chances jusqu'à l'ultime journée. Les joueurs sont conscients de ce qui les attend et affichent une bonne volonté pour aller chercher un exploit à Kinshasa", a indiqué le premier responsable à la barre technique des Jaune et Vert, Karim Zaoui.
Un adversaire qui a l'habitude de participer aux différentes compétitions continentales, en atteignant la finale à deux reprises en l'espace de quatre années seulement. C'était en 2014 face à l'ES Sétif en Ligue des champions et 2018 contre le Raja Casablanca en Coupe de la Confédération.
Un trio d'arbitres angolais, dirigé par Helder Martins de Carvalho, officiera le match entre les Congolais de l'AS Vita Club et la JS Saoura, prévu cet après-midi au stade des Martyrs de Kinshasa, assisté de ses deux compatriotes Jerson Emiliano Dos Santos et Ivanildo Meirelles De O Sanchez Lopez.

M. S.

LFP, LE JOUEUR AVAIT BEL ET BIEN L'INTENTION DE SE DOPER

Cherif El Ouazani suspendu 4 ans

Après avoir entendu le joueur du MC Alger Hichem Cherif El Ouazani, la commission de discipline de la Ligue de football professionnel a finalement décidé de la peine maximale, en suspendant le joueur pour 4 ans.
Cette instance nationale a fait savoir que le joueur a reconnu une prise de cocaïne à son insu dans une chicha. *"Après avoir accordé la parole au joueur pour se défendre. Le joueur a reconnu les faits relevés à son encontre et regrette d'avoir consommé ce produit interdit. Il a déclaré qu'il n'avait aucune intention du dopage, au moment où il a pris la chicha à la veille du match en compagnie de ses amis, affirmant également qu'il n'a pas été conscient que ce produit interdit avait été mélangée au tabac. Il a indiqué qu'il avait cessé de fumer dès qu'il a senti son mauvais goût et il a commencé à tousser"*, a indiqué l'instance dans son communiqué.
Et d'expliquer *"l'athlète est responsable de la présence de produits dopants dans sont organisme, et qu'il doit prouver comment la substance a pénétré dans son organisme, et que ladite substance n'était pas destinée à améliorer les performances sportives ou à masquer l'usage d'une substance améliorant les performances"*.
Le désormais ex-joueur du MC Alger n'a pas convaincu les membres de la commission qui se disent convaincus que le joueur qui a reconnu les faits a utilisé les produits prohibés dans le but d'améliorer ses performances. *"Le joueur Hichem Cherif El Ouazani, après avoir été entendu par la commission de discipline, n'a pas donné assez de preuve à sa décharge pour avoir commis ni faute ni négligence au sens du règlement antidopage de la FIFA. De ce fait, la commission de discipline est convaincue que le joueur Hichem Cherif El Ouazani avait bien l'intention de se doper en vue d'améliorer ses performances sportives à l'aide de la consommation des produits interdits"*, lit-on dans le communiqué de la Ligue nationale.

R.S.

COUPE ARABES DES CLUBS

Le Doyen tenu en échec

Le MC Alger et la formation soudanaise d'Al Merreikh se sont neutralisés (0-0), en quart de finale aller de la Coupe arabe des clubs de football, disputé jeudi soir au stade 5-Juillet (Alger). Le match retour se jouera le 16 février prochain à Oumdurman (Soudan). Le vainqueur de cette double confrontation affrontera en demi-finale, le vainqueur de l'autre quart de finale entre les Tunisiens de l'ES Sahel et les Marocains de Raja Casablanca. Au match aller disputé à Rabat le week-end dernier, le représentant tunisien s'est imposé sur le score de 2 à 0.

FOOTBALL

La FAF renouvelle son contrat avec Adidas pour 4 ans

La Fédération algérienne de football (FAF) a renouvelé son contrat avec l'équipementier Adidas pour les 4 années à venir avec de "*meilleures conditions financières*", a appris l'APS jeudi auprès de l'instance fédérale. La signature du contrat s'est effectuée à Paris en présence du président de la FAF, Kheïreddine Zetchi, au siège de la marque aux 3 bandes dans le salon Zinédine-Zidane. Selon la même source, le nouveau contrat est "*supérieur au précédent*" et équipera toutes les sélections nationales, masculines et féminines, de toutes les catégories. La FAF avait lancé un appel à candidatures national et international le 28 mai dernier pour le choix d'un équipementier sportif pour ses sélections nationales de football (masculines et féminines).
La Fédération algérienne de football était liée depuis janvier 2015 par un contrat "*longue durée*" avec Adidas. Avant ce contrat, les Verts étaient équipés par les Allemands de Puma, notamment lors des Coupes du monde 2010 en Afrique du Sud et 2014 au Brésil.

OFFICIEL

Boudebouz s'engage en faveur du Celta Vigo

C'était dans l'air depuis quelques heures et c'est désormais officiel, Ryad Boudebouz va rester en Espagne et s'engage en faveur du Celta Vigo.
L'ancien joueur du Bétis Séville qui était pourtant proche de Toulouse a finalement rejoint le Celta Vigo. Le joueur passé par plusieurs clubs français a été prêté pour 6 mois plus une option d'achat en cas de bonnes performances avec son nouveau club. Boudebouz va rejoindre donc sa nouvelle équipe dans laquelle il va épauler l'ancien joueur de Ligue 1 et international Marocain Sofiane Boufal.

MERCATO

Ilias Hassani tout proche d'Al Gharafa

Quelques semaines après avoir résilié son contrat avec son club Bulgare, Cherno More Varna, le défenseur international algérien Ilias Hassani va signer au Qatar. Le défenseur de 23 ans a décidé de quitter la Bulgarie malgré les contacts avec le Levski Sofia et a décidé de poursuivre sa carrière au Qatar, où il devra passer sa visite médicale ce samedi avec Al Gharafa avant de signer son contrat avec le club. Passé par Toulouse, Bordeaux et Cherno More Hassani va donc connaître son quatrième club durant sa carrière professionnelle.

CAN 2019

Vers l'utilisation du VAR dès les 8es de finale

L'Assistance vidéo à l'arbitrage (VAR) pourrait être introduite pendant la phase finale de la Coupe d'Afrique 2019 de football (CAN-2019), prévue en Egypte en juin prochain, et cela dès les huitièmes de finale, a révélé le président de la commission des arbitres relevant de la Fédération égyptienne de football, Issam Abdelfattah.

"La VAR sera adoptée lors de la grande messe du football africaine en Egypte et cela pour la première fois dans une phase finale de la Coupe d'Afrique des nations, au vu de l'évolution des choses à la Confédération africaine de football", a déclaré Abdelfattah, précisant que son "*implémentation est prévue dès les 8es de finale*".
L'Egypte qui s'est vue attribuer l'organisation de la CAN-2019, en remplacement du Cameroun en raison des retards dans les travaux de préparation, abritera le rendez-vous du 21 juin au 19 juillet en Egypte.
La compétition se jouera pour la première fois avec 24 sélections : six groupes de quatre équipes et l'Algérie en fait parti.

APS

CHAMPIONNAT NATIONAL MILITAIRE DE COURSE D'ORIENTATION

Suprématie de l'Académie militaire de Cherchell

Les coureurs de l'Académie militaire Houari-Boumediène de Cherchell (Tipasa) ont dominé les épreuves du Championnat national militaire de course d'orientation, clôturé jeudi à Cherchell, après 4 jours de compétitions entre 16 équipes, représentant différentes unités et structures de l'Armée nationale populaire (ANP).
En effet, les épreuves de ce Championnat national, clôturé par le commandant de l'Académie, le général-major Belkacem Bouâfia, ont été marquées par une suprématie quasi-total des coureurs de cette Ecole, qui conservent ainsi leur titre "*grâce à leur connaissance du terrain, et à une bonne préparation physique et morale*", selon les échos recueillis, par l'APS, auprès des techniciens du domaine.
Soulignant "*l'intérêt accordé par le Haut commandement de l'ANP pour cette discipline, à travers la mobilisation de tous les moyens techniques et matériels nécessités pour son développement*", l'entraîneur de l'équipe nationale militaire, l'adjudant chef Laàyoune Abderezzak, a loué les " *bonnes conditions organisationnelles*",

ayant prévalu lors des épreuves.
Les coureurs de l'Académie militaire de Cherchell se sont adjugés les premières places du podium dans trois spécialités de cette course, sur les quatre mises en jeux.
Ainsi le coureur Brahim Sebagh a remporte haut la main la course de relais messieurs et la course longue distance messieurs, tandis que la première place du "*parcours moyen individuel-filles*" est revenue à la coureuse Khelifa Yacine Rahma, de la même académie. Le coureur Brahim Sebagh est, également, arrive à la 2e place dans le parcours moyen individuel, derrière Abid Brahim de la 1ere région militaire.
Dans la course relais, les 2e et 3e places du podium sont revenues respectivement aux équipes de la 1re Région militaire et de l'Ecole supérieure d'infanterie, tandis que la course de longue distance messieurs a vu l'arrivée en 2e place de Chelouay Fatah de l'Ecole supérieur d'infanterie, suivi à la 3eme place par Taleb Abderrahmane de la 1ere région militaire.
Dans son allocution à la cérémonie de clôture, marquée par la distribution de prix et diplômes aux vainqueurs, le général-major Belkacem Bouâfia, a souligné l'"*intérêt suprême*" accordé par le Haut commandement de l'ANP à cette discipline, ayant une relation directe avec la vie des éléments militaires et leurs missions, aux plans physique et psychique, à travers, a-t-il dit, "*l'exploitation à bon escient de leurs connaissances en matière de maîtrise de la topographie, de la lecture de la carte et de l'usage de la boussole, entre autres*".
Il a appelé, à cet effet, les participants à déployer davantage d'efforts aux fins d'améliorer leur niveau et honorer l'Institution militaire et l'étendard national, dans les joutes internationales.
La course d'orientation est une discipline qui se pratique, dans un milieu forestier, dont les contours sont progressivement découverts par le participant grâce à une boussole et une carte, dans un temps fixé à l'avance, par le jury de cette compétition, a laquelle ont pris part 116 coureurs.

APS

FC BARCELONE

Jordi Alba apporte une précision de taille sur son avenir !

Dans la foulée de la déclaration de son président Josep Maria Bartomeu, Jordi Alba a laissé plané le doute sur son avenir au FC Barcelone en niant tout accord quant à une éventuelle prolongation de contrat.

Sous contrat jusqu'en juin 2020 avec le FC Barcelone, Jordi Alba serait en pleines négociations avec le Barça pour prolonger son bail. Président du club blaugrana, Josep Maria Bartomeu assurait mercredi qu'une prolongation de contrat serait toujours d'actualité. Suite à la qualification du Barça pour les demi-finales de la Coupe du roi mercredi soir, Alba s'est confié au sujet de son avenir, en n'apportant pas d'éléments convaincants pour la suite des opérations.

« Il est faux qu'un accord a été trouvé »

« Un accord ? C'est un mensonge, il est faux qu'un accord a été trouvé. Je ne sais pas d'où cette nouvelle provient. Quand tout sera réglé, je le dirai. Les gens doivent me faire confiance », a confié Jordi Alba dans des propos rapportés par *Mundo Deportivo* dans la foulée de la victoire du FC Barcelone en Coupe face au FC Séville (6-1). Reste à savoir quelles avancées ce dossier connaîtra dans les semaines à venir.

Un latéral brésilien s'engage

Le Barça a annoncé l'arrivée l'été prochain d'Emerson, latéral droit brésilien évoluant actuellement à l'Atletico Mineiro. Le joueur rejoindra le club catalan en juillet prochain.

Les Blaugranas n'en finissent plus de recruter en vue de la saison prochaine. Après avoir officialisé, Jean Clair Todibo et Frenkie De Jong, les Catalans viennent d'annoncer l'arrivée l'été prochain d'Emerson, latéral droit brésilien prometteur. Le montant de la transaction est de 12 millions d'euros et le joueur de 20 ans signera un contrat de cinq saisons avec le club catalan.

Emerson va d'ailleurs être prêté par l'Atletico Mineiro au Betis Séville jusqu'à la fin de la saison. Ainsi, il arrivera au Barça avec une première expérience en Liga ce qui, espérons le, pourrait faciliter son adaptation.

COUPE DU ROI : BARÇA

Le beau geste de Messi envers Coutinho

Peu performant cette saison, le Brésilien a été mis en confiance par l'Argentin hier lors de la victoire des Blaugrana.

C'est un geste qui mérite d'être souligné. Alors que le penalty tiré par Neymar en lieu et place d'Edinson Cavani avait fait débat la saison dernière, une scène similaire a eu lieu à Barcelone hier soir. Mené 2-0 après le match aller, le Barça devait se ressaisir à domicile et a commencé de fort belle manière en inscrivant le premier but dès la 13ème minute, sur penalty.

Habituel tireur, Lionel Messi a confié le ballon à Philippe Coutinho, afin qu'il retrouve la confiance. "*Je voulais qu'il frappe et nous avons réglé le problème, car l'important était de gagner. Il a marqué et je suis heureux parce que c'est là que tout a commencé*", confiait la Pulga à la sortie du match. Le Brésilien a en effet transformé le tir au but, lançant alors le festival blaugrana (6-1), conclu par... Messi.

REAL MADRID

Les vérités d'Antonio Conte sur l'intérêt du club

Libéré par Chelsea en 2018, Antonio Conte a confirmé avoir été apprécié par le Real Madrid pour prendre la succession de Julen Lopetegui, finalement remplacé par Santiago Solari.

Ayant gagné un championnat de Premier League et une FA Cup avec Chelsea, Antonio Conte ne manque pas de courtisans sur le marché. Libre depuis 2018, l'Italien ne cache pas avoir été contacté par de nombreux clubs. Le Real Madrid était en difficulté avec ses entraîneurs depuis le début de saison, Antonio Conte, évoqué pour prendre la succession de Lopetegui, a confié avoir été contacté par le club merengue. Une possibilité qu'il considérait comme une *« patate chaude »*, à l'époque.

« Il y avait une possibilité »

« Il y avait une possibilité, mais je n'aime pas arriver au milieu de la saison. Je préfère travailler depuis le début. Les offres d'emploi ne manquent pas, mais pour le moment, il n'y a pas encore de nouvelles », a livré Antonio Conte pour La Gazzetta dello Sport. De plus, le technicien s'est confié sur son avenir, expliquant alors : *« Mon avenir ? Jusqu'à l'été, tu ne me verras nulle part. C'est sans danger. »*

PSG

Nkunku ne rejoindra pas Arsenal

Mécontent de son temps de jeu au Paris Saint-Germain, le milieu de terrain Christopher Nkunku (21 ans, 13 apparitions et 1 but en L1 cette saison) se trouvait dans le viseur d'Arsenal à l'occasion de ce mercato d'hiver. Et malgré des discussions entre les deux formations ce jeudi, le Parisien ne rejoindra pas les Gunners selon les informations du quotidien L'Equipe.

Si le PSG n'était pas fermé à l'idée de laisser filer Nkunku, le montage financier proposé par le club anglais, un prêt avec option d'achat, était trop compliqué pour finaliser cette opération sur cette période des transferts. Sous contrat jusqu'en juin 2020 avec Paris, Nkunku risque d'animer le prochain mercato d'été...

LIGUE DES CHAMPIONS : OL-BARÇA

"L'écart avec Barcelone s'est réduit"

Jean-Michel Aulas estime que la différence de niveau entre l'OL et le Barça n'est pas aussi grande qu'il n'y paraît.

La confiance règne. A trois semaine du huitième de finale aller de la Ligue des champions face au Barça, Jean-Michel Aulas est plutôt serein vis-à-vis des chances de son équipe de renverser l'ogre catalan. Lors de de l'inauguration d'une boutique du club rhodanien à Villefranche-sur-Saône, le président lyonnais a analysé la différence de niveau entre les Gones et les Blaugrana, qui s'est selon lui réduite ces dernières années. "*Je pense que l'écart avec Barcelone sur le plan sportif s'est réduit,* a déclaré Aulas. *Il s'est également réduit sur le plan économique. On va essayer de créer la surprise sur les deux matchs.*" Réponses les 19 février et 13 mars prochain.

PREMIER LEAGUE

Chelsea à fond sur Doucouré

Chelsea négocierait activement avec Watford pour obtenir le transfert d'Abdoulaye Doucouré.

L'une des surprises de ce Deadline Day ? Après avoir vu les négociations en vue d'un transfert au PSG tourner court en raison de l'offre trop faible du club de la capitale, Abdoulaye Doucouré pourrait finalement quitter Watford cet hiver, mais rester à Londres.

Le Mirror annonce, en effet, que Chelsea aurait approché les Hornets pour les convaincre de leur céder le Français de 26 ans avant la fin du mercato, ce soir à minuit. Toujours à la recherche d'un milieu de terrain depuis me départ de Cesc Fabregas, les Blues seraient prêt à lâcher plus de 40 millions d'euros, somme minimum exigée par Watford. Bien que Doucouré et Fabregas n'aient pas exactement le même rôle dans l'entrejeu, le média britannique affirme que Maurizio Sarri apprécierait tout de même le profil de l'ancien rennais.

Introduction de "Travailler !"

Dans ce volume, "Nous autres" propose, du point de vue du travail, quelques expériences et réflexions qui contiennent les germes d'avenirs possibles.

CONTRIBUTION DE AMIN KHAN POUR LE HUFFPOST

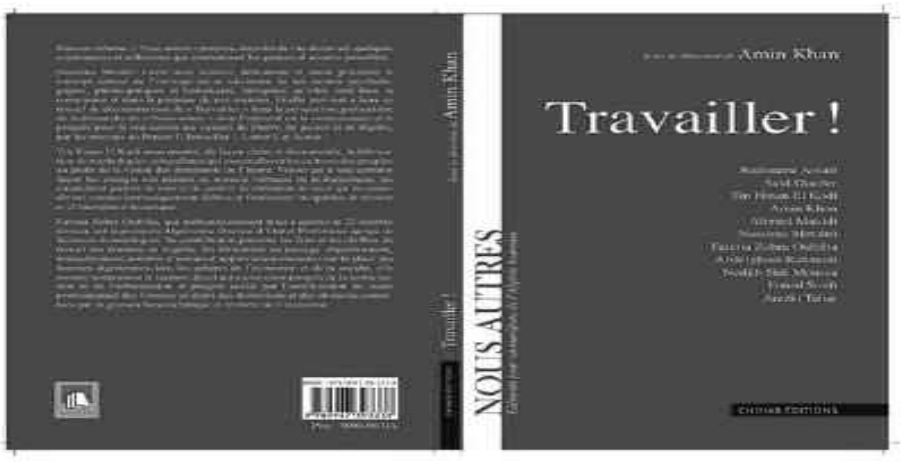

"D'une carrière qui n'existe pas j'ai extrait des pierres qui existent et j'en ai fait un petit mur pour mettre dessus rien qu'une parole, une parole que je connais mais ne peux prononcer.
Mon travail est à présent de creuser son trou exact dans ces pierres extraites d'une carrière qui n'existe pas, pour que puisse la prononcer le vent qui passe." Roberto Juarroz (poète argentin 1925-1995).

Dans ce volume, *"Nous autres"* propose, du point de vue du travail, quelques expériences et réflexions qui contiennent les germes d'avenirs possibles.

Nassima Metahri cisèle avec science, délicatesse et haute précision le concept central de l'ouvrage en se saisissant de ses racines psychologiques, philosophiques et historiques, intriquées qu'elles sont dans la conscience et dans la pratique de nos sociétés. Et elle parvient à faire ce travail de déconstruction de *Travailler* dans la perspective particulière de la démarche de Nous autres dont l'objectif est la connaissance et le progrès pour la réalisation des valeurs de liberté, de justice et de dignité, par les moyens de Penser !, Travailler !, Lutter !, et Aimer !

Tin Hinan El Kadi nous montre, de façon claire et documentée, la fabrication de mythologies culturalistes qui essentialisent les cultures des peuples au profit de la vision des dominants de l'heure. Vision qui d'une certaine façon les aveugle eux-mêmes et, miracle vertueux de la dialectique, les empêchent parfois de voir et de contrer la libération de ceux qu'ils considèrent comme intrinsèquement faibles et fatalement incapables de révolte et d'émergence historique.

Fatima-Zohra Oufriha, qui malheureusement nous a quittés le 22 octobre dernier, est la première Algérienne Docteur d'Etat et Professeur agrégé de Sciences économiques. Sa contribution présente les faits et les chiffres du travail des femmes en Algérie. En démontant au passage, objectivement, tranquillement, nombre d'erreurs d'appréciation courantes sur la place des femmes algériennes dans les sphères de l'économie et de la société, elle montre notamment le rapport direct qui existe entre progrès de la scolarisation et de l'urbanisation et progrès social par l'amélioration du statut professionnel des femmes en dépit des distorsions et des obstacles constitués par la gestion bureaucratique et rentière de l'économie.

Nedjib Sidi Moussa occupe déjà une place éminente dans la nouvelle génération de politologues et d'historiens qui abordent aujourd'hui, avec un regard nouveau, plus informé, plus critique et plus libre, les questions demeurées irrésolues au tournant du siècle et qui concernent ici notamment l'autonomie idéologique et politique des travailleurs dans un contexte de construction nationale. Il aborde son texte en citant Aziz Krichen qui *« estimait que le thème du travail était absent du répertoire de mobilisation du nationalisme tunisien. Il ajoutait que l'élite du mouvement national s'interdisait d'expliciter les valeurs d'une société nouvelle sans toutefois laisser quiconque les exprimer à sa place »*.

Saïd Djaâfer, dans la même perspective, décrit une dimension essentielle du délitement de la société, lorsque le système des valeurs positives s'effondre sans qu'il ne soit remplacé par un autre système de valeurs positives, lorsque les individus en nombres croissants et puis en masse se détachent de leurs responsabilités sociales et professionnelles et défont, de façon peut-être irrévocable, les liens qui font société, liens historiques, tissés patiemment par des générations successives d'Algériens confrontés à l'épreuve de la défaite, de la survie, de la résistance et de l'existence. Au plan moral, certains nomment ce mal silencieux, ce rapport ambigu mais finalement nocif du « citoyen » à sa communauté, *« l'obligation absente »*.

Fouad Soufi nous interroge sur un métier méconnu : *« Archiviste, est-ce vraiment un métier ? Comment expliquer ce que peut être ce métier ? A quoi servent les archivistes ? Que font-ils dans leur royaume en sous-sol ? Comment alors peut-on être archiviste ? Choisir d'être archiviste après l'Indépendance, n'était-ce pas vraiment aller vers la difficulté, les caves sales et poussiéreuses quand elles ne sont pas régulièrement inondées, et surtout vers le quasi-déclassement bureaucratique, social, culturel et intellectuel ?»*

Ahmed Maiddi, artisan et artiste de son état, nous confie dans un récit autobiographique dense et émouvant son expérience de la malédiction/bénédiction d'être possédé par le génie créatif qui sommeille en chaque être humain, mais qui n'est éveillé que par la connaissance, le travail, la culture. Par la même, il nous donne une idée de l'étendue du gâchis de cet immense potentiel en jachère dans un pays d'économie et de culture rentières qui, logiquement, accorde plus d'importance à l'argent qu'au travail et plus de reconnaissance à la débrouillardise qu'à l'effort.

Redouane Assari a cette capacité de s'exprimer aussi brillamment par l'écrit que par le dessin. Le lecteur aura donc le plaisir de découvrir ses souvenirs, illustrés, de dessinateur de presse à Alger au tournant des années 1990. Acuité visuelle, acuité intellectuelle, culture universelle, Red use ici de ses instruments, avec, comme toujours, humour et intelligence, générosité et humanité.

Arezki Tahar nous permet, enfin, d'introduire de la photographie dans la vision de Nous autres. Il en améliore ainsi le prisme en nous offrant ici des images capturées au cours de ses pérégrinations, rurales ou urbaines, à Alger, à Bejaia ou dans la montagne kabyle. Images d'Algériens au travail, images qui privilégient, il est vrai, la beauté du geste à la difficulté de l'effort, mais saisissant alors, quasi-naturellement, en un clin d'œil, les brisures du chemin escarpé, les couleurs du chemin espéré,

FESTIVAL SAMAÂ SOUFI DE SÉTIF

La calligraphie moderne suscite l'intérêt des visiteurs

L'exposition d'arts plastiques et de calligraphie moderne, organisée à la maison de la culture Houari Boumediene de Sétif, en marge du Festival international du Samaâ soufi, a suscité mardi l'intérêt des visiteurs. Cette exposition comporte 38 œuvres conjuguant des peintures abstraites et des œuvres calligraphiques signées par le plasticien Mohamed Achour, diplômé de l'Ecole des beaux-arts de Sidi Bel-Abbès, et 40 autres par le calligraphe sétifien Abdelouahab Khenif offrant au visiteur un voyage dans l'univers infini de la calligraphie arabe et des couleurs. La manifestation a été embellie par 4 copies du saint coran enluminées manuellement dont l'une de 604 pages a nécessité à son enlumineur 8 ans de travail pour être finalisée, alors que la seconde de 180 pages a nécessité 5 ans et la troisième, écrite dans le style calligraphique turc, a été enluminée pendant 6 ans, selon les explications données à l'occasion.

Selon le responsable de l'exposition, Abdelhafid Kadri, celle-ci a été initiée dans le cadre de la 7 ème édition du festival international de Samaâ soufi qui se tient à Sétif du 27 au 30 janvier courant.

Talaâ El Badr âlaïna, interprétation magistrale

Les chanteurs algériens Abdeljalil Akhrouf, le tunisien Youssef Sefraoui, le marocain Mohamed Zemrani et le syrien Ahmed Slimane Medghemch ont conjugué leurs talents en interprétant, d'une même voix magistrale, l'inaltérable "*Talaâ El Badr âlaïna*", à Sétif, lors de la cérémonie de clôture de la 7e édition du Festival international de Samaâ soufi. Les organisateurs de cet événement culturel, tenu mercredi soir, durant quatre jours à la Maison de la culture Houari-Boumediene, ont délibérément choisi de programmer cette chanson à la fin de la soirée, enchantant le public, composé principalement de familles, qui ont vécu des moments agréables et intenses en totale communion avec les quatre chanteurs. Cette performance artistique réalisée avec brio par le quatuor arabe a mis davantage en exergue l'ambiance spirituelle particulière conférée par ce festival à la ville de Sétif et ravi les férus de ce genre musical pendant quatre jours. Cette dernière soirée à laquelle ont assisté les autorités locales de Sétif, notamment le secrétaire général de la wilaya, Lounès Bouzegza, et de nombreux artistes locaux, a été entamée par la prestation de la troupe Rihane, dont les membres ont régalé le public avec leurs voix claires et douces, en enchaînant des chansons telles que "*Allah Allah Moulana*" et "*Taâfou ya Khaliki âlaïna*". Quant au maestro syrien Ahmed Slimane Medghemch et le rossignol constantinois Abdeljalil Akhrouf ils ont interprété, en solo, un bouquet de madaih que le public a accueilli avec ferveur, à l'instar de "*Sobhane men souar hossnek*" et "*Allahoum salli âla El Mostafa habibana Mohamed âlaïhi salam*".

Au terme de la cérémonie de clôture de la manifestation, Driss Boudiba, commissaire du festival, a estimé, dans une déclaration à l'APS, que "*cette édition a réussi à créer une ambiance interactive entre les participants et une consonance artistique et spirituelle donnant lieu à de magnifiques séquences musicales*".

Il a ajouté que "*l'expérience a été couronnée de succès au niveau organisationnel et technique en mettant en exergue le talent de 12 troupes de haut niveau venues de 5 pays, à savoir l'Algérie, la Tunisie, le Maroc, la Syrie et le Sénégal*".

A noter que cette édition a aussi comporté plusieurs conférences animées par l'écrivain Nabil Ghendoussi, en plus des interventions du Dr. Yassine Benabid de l'Université de Sétif sur "*le rôle de la prospective dans le traitement du soufisme musulman*" et du Dr. Sofiane Zedadka sur "*Le samaâ dans le monde du soufisme*", notamment. Le hall de la Maison de la culture Houari-Boumediene a également abrité, au cours de cet évènement culturel, une exposition des arts islamiques sous la direction de l'artiste Abdelhafid Kadiri, avec la participation des artistes Abdelouahab Kheninef de Sétif et Mohamed Kerour de Sidi Bel-Abbès.

REPUBLIQUE ALGERIENNE DEMOCRATIQUE ET POPULAIRE
WILAYA : MEDEA
DAIRA : AIN BOUCIF
COMMUNE : AIN BOUCIF

NIF : 098426045020826

ANNONCE D'APPEL DES OFFRES OUVERTES AVEC CONDITION DE CAPACITES MINIMALES N°01/019

Le Président de l'Assemblée Populaire Communale d'Ain Boucif
Annonce

Demande d'appel d'offres ouvertes avec la condition de capacités minimales pour la réalisation du projet suivant

Réalisation 03 classes pour extension 1er étage escaliers + administration groupe scolaire type A à Elgharbia »

Les soumissionnaires titulaires du 3ème degré et plus, activité principale travaux bâtiment désirant participer à l'appel d'offres peuvent se rapprocher de la commune d'Ain Boucif, (bureau des marchés) afin de retirer le cahier des charges en contre partie du paiement de 5.000.00 DA.
Les offres sont composées du dossier de la candidature, une offre technique et une offre financière.
Le dossier de la candidature, l'offre technique et une l'offre financière sont mises dans des enveloppes bien fermées séparées portant chacune la raison sociale ou le nom de l'entreprise ainsi que la référence de l'appel d'offres et son sujet, portant également la mention de « dossier de candidature» « offre technique» « offre financière » selon le cas. Ces enveloppes doivent être également mises chacune dans une autre enveloppe bien fermée portant la mention suivante :

« à n'être ouvert que par la commission chargée de l'ouverture des plis et l'évaluation des offres »
Appel d'offres ouvert sous avec la conditions des capacités minimales n°01/2019 »
Réalisation 03 classes pour extension 1er étage + escalier + administration groupe scolaire type A à Elgharbia"

Les documents requis seront déposés auprès du président de l'assemblée populaire de la commune d'Aïn Boucif (bureau des marchés) dans un délai de 15 jours au plus tard.

04-Premier pli dossier à fournir :
-Déclaration de candidature incluant les informations suivantes :
-Un casier judiciaire (3 mois de validité) portant la mention (néant)
-NIF - registre de commerce conforme à l'activité
-Attestation des instances d'assurance : (CASNOS - CACOBATH - CNAS) en cours de validité à l'ouverture des plis
-Un extrait de rôles purifié (issu avant 03 mois)
-Attestation de dépôt des comptes sociaux de l'année 2017 « pour les entreprises »
-Déclaration de probité dûment remplie, paraphée et signée
-Copie du statut de la société légalisée par le notaire
-Documents relatifs aux délégations permettant aux personnes d'engager l'entreprise
-Attestation de la qualification et la classification professionnelles en cours de validité à l'ouverture des plis - troisième degré ou plus de l'activité principale travaux bâtiment)
-Les capacités financières justifiées par le bilan financier ou les références bancaires « copies des bilans des 2015-2016-2017 approuvés par un comptables agréé ou un comsmissaire aux comptes»
-Capacités techniques : attestation de la bonne approvisionnement des projets réalisés par les souscripteurs, signée par les divers services contractants avec le soumissionnaire comportant l'année de la réalisation, le montant, la dénomination du projet, pour les trois dernières années 2016-2017-2018
-Présentation de la liste des équipements et des divers potentialités matériels, avec les documents y justifiants; présentation de la carte grise avec le certificat d'assurance en cours de validité (copie).
Et présentation d'un procès-verbal de constatation de la part du notaire en ce qui concerne le reste du matériel
-Présentation de l'attestation de déclaration de l'assurance sociale pour les ouvriers et les cadres dans un délai de 03 mois au plus tard. (Attestation d'affiliation à la CNAS) avec la présentation des diplômes des cadres de l'entreprise (les ingénieurs et les techniciens supérieurs)
-Un document délivré par les services d'impôts justifiant le système d'imposition appliqué sur le soumissionnaire.

05. Deuxième pli. (l'offre technique) comporte ce qui suit :
-Déclaration de souscription, reempli, paraphé et signé
-Cahier des instructions destinées aux souscripteurs rempli, paraphé, daté et signé, et portant également la mention « lu et approuvé » écrite à la main
-Cahier des conditions administratives générales rempli, paraphé, daté et signé, et portant également la mention « lu et approuvé » écrite à la main
-Répertoire technique justificatif rempli, paraphé, daté et signé - calendrier des délais d'exécution, signé, paraphé et daté et conforme aux délais de réalisation.

06. Troisième pli : (l'offre financière) comporte ce qui suit :
5-Lettre d'engagementr de l'offre signée, paraphée et datée
6-Tableau des prix unitaires signé, paraphé et daté
7-Cahier des prescriptions techniques signé, paraphé et daté
8-Devis quantitatif et estimatif signé, paraphé et daté.

Durée de la préparation des offres et lieu d'ouverture des offres
*Durée de la préparation des offres : limitée à 15 jours à compter de la date de leur publication dans les journaux nationaux
*Date et heure de la réception des offres : de huit heures (08:00) à (11:00) du dernier délai du dépôt des offres. Dans le cas où ce délai correspondrait à un jour férié, il sera prolongé au jour ouvrable suivant à la même heure susmentionnée.
*Date et lieu d'ouverture des plis : (11:00) à partir du dernier délai de dépôt des offres à la salle des réunions au siège de la commune d'Ain Boucif. **Ceci est considéré comme une invitation pour les soumissionnaires. Ces derniers seront tenus de leurs offres pour une durée de 03 mois à partir du dernier délai des dépôts des offres.**
NB : Conformément à l'article 69 du décret présidentiel 15/247, seul le titulaire du marché sera demandé de présenter les documents justifiant les informations comprises dans la déclaration de souscription, dans un délai de 10 jours de la notification avant la déclaration de l'attribution provisoire.

REPUBLIQUE ALGERIENNE DEMOCRATIQUE ET POPULAIRE
WILAYA DE BORDJ BOU ARRERIDJ
DIRECTION DES EQUIPEMENTS PUBLICS
N° : Identification Fiscal : 0002 3401 50038 63

AVIS D'APPEL D'OFFRES OUVERT AVEC EXIGENCE DE CAPACITES MINIMALES
N°: 806/2019

La direction des équipements publics de la wilaya de Bordj Bou Arreridj lance un avis d'appel d'offres ouvert avec exigence de capacités minimales pour :

REALISATION D'UN Collège TYPE B7/300 R à BORDJ BOU ARRERIDJ (Village Akhrouf)

LOT N° 04: Chauffage central , + équipement bâche à eau.

Le présent avis d'appel d'offres est adressé aux entreprises publiques et privées justifiant les conditions suivantes :

Pour le lot 04 :
*** Qualification Bâtiment activité principale catégorie IV ou plus spécialisé en chauffage centrale.**
***Ayants réalisés un projet similaire d'un montant égale à 5.000.000.00 DA et plus**

Les entreprises qualifies et intéressés peuvent retirer le cahier des charges auprès de la Direction des équipements de la wilaya de Bordj Bou Arreridj sise a cité 48 lots secteur 'D' Bordj Bou Arreridj.
Conformément à l'article 67 du décret présidentiel n°15/247 du 16 septembre 2015 portant réglementation des marchés publics et des délégations de service public
Les offres doivent comporter un dossier de candidature, une offre technique et une offre financière
Le dossier candidature, l'offre technique et l'offre financière sont insérés dans des enveloppes séparées et cachetés de indiquant la dénomination de l'entreprise la référence et l'objet de l'appel d'offre ainsi que la mention (dossier de candidature) , (offre technique) ou (offre financière) selon le cas , ces enveloppes sont mises dans une autre enveloppe cachetée et anonyme , comportant la mention (à n'ouvrir que par la commission d'ouverture des plis et d'évaluation des offres.

Monsieur le Directeur des équipements publics de la willaya de Bordj Bou Arreridj
Appel d'offres ouvert avec exigence de capacités minimales
N° ..... /2019
REALISATION D'UN Collège TYPE B7/300 R à BORDJ BOU ARRERIDJ (Village Akhrouf)
LOT N° .....:.....

01/ Le dossier de candidature contient
* Une déclaration de candidature renseignée, datée et signée (selon le modèle joint).
* Une déclaration de probité renseignée, datée et signée (selon le modèle joint)
* Les statuts des sociétés.
*Casier judiciaire s'il ne porte pas la mention néant valable à la date de dépôts des offres.
*Copie de jugement judicaire si l'entreprise est en redressement judiciaire.
*Les documents relatifs aux pouvoirs habilitant les personnes à engager l'entreprise.
* Certificat de qualification et classification (copie) valable à la date d'ouverture des plis.
* Les bilans financiers des trois (03) dernières années (2014-2015-2016), visés par les services des impôts.
* Attestations d'affiliations délivrées par les services de la CNAS durant un délai de 03 mois avant le dépôt des offres + diplômes ou attestations de succès ou contrat d'intégration CID, CIP, PID joints par les attestations de succés + les attestations du travail valable à la date d'ouverture des plis.
* Liste des moyens matériels dressé et délivré par un huissier de justice ou documents de location du matériel délivrés par un durant l'année **2017 /2018** (joindre cartes grises (copies) + assurances concernant le matériel roulant valables a la date d'ouverture des plis.

* Références professionnelles joindre attestations de bonne exécution des projets réalises durant les dix derniers années dans les domaines des lots ; portants l'objet et le montant délivrés par des services contractants (copie).

02/ Offre technique contient
* Une déclaration à souscrire renseignée, datée et signée (selon le modèle joint).
* Un mémoire technique justificatif et tout autre document exigé en application des dispositions de l'article 14 de l'instruction aux soumissionnaires
* Le cahier des charges portant à la dernière page, la mention manuscrite « lu et accepté ».

03/ Offre financière contient
* Lettre de soumission renseignée, datée, signée (selon le modèle joint).
* Bordereau des prix unitaire renseigné en chiffre et en lettre signé, cachée et datée.
* Devis quantitative et estimatif renseignée signé, cacheté et datée.

- la durée de préparation des offres est fixée a"**21 jour** à compter de la date de la première publication de l'avis à la concurrence dans le bulletin officiel des marchés de l'opérateur public (BOMOP), la presse où le portail des marchés publics.

Les offres doivent être déposes auprès de la direction des équipements publics à la date correspondant au dernier jour de la duré de préparation des offres avant 13. 30 heure, si ce jour coïncide avec un jour férié ou un jour de repos légal la durée de préparation des offres sera prorogée jusqu' au jour ouvrable suivant.

L'ouverture des plis des dossiers de candidature , des offres techniques et financières aura lieu à la direction des équipements publics en séance publique et à la même date correspondant au dernier jour de la duré de préparation des offres à 14.00 heure

Les candidats et soumissionnaires sont invitées à assister a l'ouverture des plis a l'appel d'offres
Conformément a l'article 99 du décret 15-247 du 16/09/2015 portant réglementation des marchés publics et des délégations de service public les soumissionnaires resteront engagés par leur offres pendant la duré de 03 mois + délais de préparation des offres

Les trois fléaux qui menacent l'humanité au XXIe siècle

Obésité, sous-alimentation et changement climatique sont les trois facettes d'une même menace pour l'humanité et il faut les combattre globalement, assurent des spécialistes.

Selon eux, les multinationales de l'alimentaire doivent être encadrées comme l'ont été celles du tabac. Ces trois maux "*ont des moteurs communs*", selon ces experts : "De puissants intérêts commerciaux, une réponse politique insuffisante et un manque de mobilisation de la société civile".

Par conséquent, les solutions doivent elles aussi être communes, estiment ces spécialistes, réunis en collectif par *The Lancet*. La prestigieuse revue médicale britannique a publié le rapport de ces experts, venus de l'université d'Auckland, de l'université George- Washington et de l'ONG World Obesity Federation.

Ce document au ton engagé est la suite d'une première étude consacrée au lien entre alimentation et environnement, parue le 17 janvier dans *The Lancet*. Elle préconisait de diviser par deux la consommation mondiale de viande rouge et de sucre et de doubler celle de fruits, légumes et noix. Issus des travaux de 43 experts de 14 pays, le nouveau rapport enfonce le clou : "*Ces 20 dernières années, obésité, dénutrition et changement climatique ont été considérés séparément et la lenteur des réponses politiques est inacceptable*."

"*Ces trois phénomènes interagissent : le système alimentaire est non seulement responsable des pandémies d'obésité et de dénutrition, mais génère aussi 25 à 30 % des émissions de gaz à effet de serre*", assurent les spécialistes, qui pointent en particulier l'élevage de bétail. Autre interaction : "*Nos systèmes de transport dominés par la voiture favorisent un mode de vie sédentaire [avec trop peu d'activité physique, ndlr] tout en générant de 14 à 25 % des émissions de gaz à effet de serre*."

Un régime sain pour l'Homme et pour la planète

Selon ce rapport, le système de production alimentaire (basé sur des multinationales de la nourriture et de la boisson focalisées sur les profits), les politiques agricoles, les modes de transport et l'urbanisation sont donc les différents maillons d'une même chaîne, qui étrangle l'humanité et la planète. « Sous-alimentation et obésité vont sans doute être considérablement aggravées par le changement climatique », prédisent les experts. Les phénomènes climatiques extrêmes, comme les sécheresses, pourraient à la fois priver certaines populations de nourriture et faire monter le prix des fruits et légumes, ce qui augmenterait la consommation d'aliments industriels.

Selon l'OMS, 1,9 milliard d'adultes dans le monde sont en surpoids, dont 650 millions sont obèses, ce qui est un facteur de risque pour le diabète, les maladies cardio-vasculaires et le cancer. Dans le même temps, 462 millions d'adultes souffrent de maigreur.

Pour les auteurs du rapport, les multinationales de l'alimentaire (désignées sous le nom de Big Food) doivent être encadrées de la même manière que celles du tabac. Ils proposent la création d'une - Convention-cadre sur les systèmes alimentaires -, calquée sur la Convention-cadre pour la lutte antitabac (CCLA). Ce texte, adopté en 2003 par l'Organisation mondiale de la santé (OMS), vise à réduire la consommation de tabac mais aussi à lutter contre le lobbying de cette industrie pour limiter son influence sur les politiques publiques.

Le manque de sommeil peut abîmer notre ADN

Fatigue physique, bien sûr, mais aussi diminution de la concentration, troubles de l'humeur, surpoids, affaiblissement du système immunitaire, risque accru d'accidents de la route voire d'accident vasculaire cérébral, d'hypertension artérielle ou de cancer. Manquer de sommeil peut avoir des conséquences graves sur notre santé. Et une nouvelle étude révèle aujourd'hui que la privation de sommeil peut aller jusqu'à abîmer notre ADN et modifier nos gènes.

Pour parvenir à cette conclusion, une équipe de chercheurs de l'université de Hong Kong a observé 49 médecins en bonne santé travaillant à temps plein. Deux groupes ont été formés, ceux travaillant au moins trois fois par mois de nuit, et ceux n'ayant pas d'obligation de travailler la nuit. L'étude a été menée sur une période de quatre mois pendant lesquels des échantillons de sang étaient prélevés tous les trois jours. Des prises de sang supplémentaires étaient effectuées sur les médecins ayant été privés de sommeil de manière aiguë, c'est-à-dire ayant dormi moins de deux cycles de sommeil (3 heures).

Certaines des conséquences délétères du manque de sommeil seraient dues à des dommages causés à l'ADN. © ddimitrova, Pixabay, CC0 Creative Commons

Un ADN brisé qui peine à se réparer

Les scientifiques ont également recueilli des données sur l'état de santé, le mode de vie et les habitudes de travail de chaque médecin, qui étaient également tenus de remplir un journal sur leur sommeil. Les scientifiques ont découvert que les médecins qui travaillaient de nuit, et qui étaient de ce fait plus enclins à être privés de sommeil présentaient plus de cassures dans leur ADN. Un ADN dont la réparation s'avérait plus faible et plus lente.

L'équipe de recherche a pu constater qu'après une nuit passée sans dormir, l'ADN présentait déjà de nouvelles cassures, ce qui prouve que son endommagement apparaît rapidement et que chaque nuit passée sans dormir a un effet direct sur lui. Des recherches supplémentaires sont nécessaires, mais cette étude ouvre la voie pour comprendre et expliquer les raisons d'un risque accru de cancers et de maladies cardiovasculaires lorsqu'on manque de sommeil.

République algérienne démocratique et populaire

Wilaya de Bordj Bou Arreridj
Daïra d'El-Hammadia
Commune DE KSOUR
NIF:098434223069511

AVIS D'APPEL D'OFFRE OUVERT AVEC EXIGENCE DE CAPACITES MINIMALES
N° 01 :/2019

Le président de l'assemblée populaire communale de la commune DE KSOUR lance un avis d'appel D'offre ouvert

* **REALISATION ROUTE BOUAIMER A DISTANCE 1.5 Km (1er TRANCHE) commune EL KSOUR**

Les soumissionnaires qualifiés dans le domaine (**TRAVEAUX PUBLIQUE**) principale 4 âme degré et plus intéresse par le présent avis peuvent se rapprocher de de la commune de ksour pour retirer le cahier des charges contre paiement de la somme de **5.000.00 DA.**

01. Dossier technique 02 .dossier financière 03dossier candidature

Trois enveloppes doivent être insérées dans une enveloppe fermée, la première comporte l'offre technique et la deuxième l'offre financière. Et la troisième l'offre candidature L'enveloppe extérieure devra anonyme et ne comporte que la mention:

A n'ouvrir que par la commission d'ouverture des plis et d'évaluation des offres

* **REALISATION ROUTE BOUAIMER A DISTANCE 1.5 Km(1er TRANCHE) commune EL KSOUR**

Les offres doivent être déposées auprès de bureau des marchés publics de la commune DE KSOUR.

La date limite de dépôt des offres est fixée à **quinze (15) jours**, à partir de la première date de parution du présent avis dans la presse, ou le BOMOP à **10.00** H. L'ouverture des plis se fera en séance publique le jour coïncidant avec la date limite de remise des offres, indiquée ci-dessus à **10** H **.30 mn**.

Les soumissionnaires resteront engagés par leurs offres pendant 90 jours + 15 jours à compter de la date limite de dépôt des offres.

Si ce jour coïncide avec un jour férie l ouverture des plis se tiendra le premier jour ouvrable qui suit Le jour férie.

Midi Libre n° 3606 - Samedi 2 février 2019 - Anep 191 6002 649

REPUBLIQUE ALGERIENNE DEMOCRATIQUE ET POPULAIRE
WILAYA D'ALGER
CIRCONSCRIPTION ADMINISTRATIVE DE SIDI-M'HAMED
COMMUNE D'ALGER-CENTRE

DIRECTION DE LA RENOVATION
ET D'AMENAGEMENT URBAIN
N° **35** /DRAU/2019

Alger, le **24 JAN 2019**

Monsieur le Président de l'APC d'Alger-Centre
03, Place Emir Abdelkader Alger-Centre

A

Monsieur Le Gérant de l'Entreprise
CHENINE MOHAMED.

Objet : Mise en Demeure n°02

Opération : Travaux de revêtement des trottoirs en béton imprimé des rues en cinq lots séparés :

Lot n°01 :
- RUE ABDELAZIZ MOUZAOUI
- RUE SAINT AUGUSTIN
- RUE HARRICHED
- RUE DES FRERES BELLILI
- RUE PATRICE LUMUMBA
- RUE PIRETTE

Lot n°02 :
- RUE YAHIA FERRADI
- RUE AMAR M'BAREK
- Trottoirs TUNNEL DES FACULTES
- RUE BERREZOUANE
- RUE ALEXANDRE RIBOT
- RUE JEAN RICHEPIN
- RUE YOUGHORTA

Vu l'absence de l'entreprise sur chantier

Vu le retard cumulé dans l'exécution des travaux.

Vu l'abandon du chantier

L'entreprise **CHENINE MOHAMED** titulaire du marché n°**54/2018** en date du **06/11/2018** portant les travaux cités ci-dessus, est mise en demeure de renforcer le chantier en moyen humains, matériels et d'accélérer la cadence des travaux dans un délai de **48** heures à compter de la 1ère date de publication de cet avis.

Faute de quoi, il sera procédé à la résiliation aux torts exclusifs de l'entreprise

Midi Libre n° 3606 - Samedi 2 février 2019 - Anep 191 6002 618

MIDI
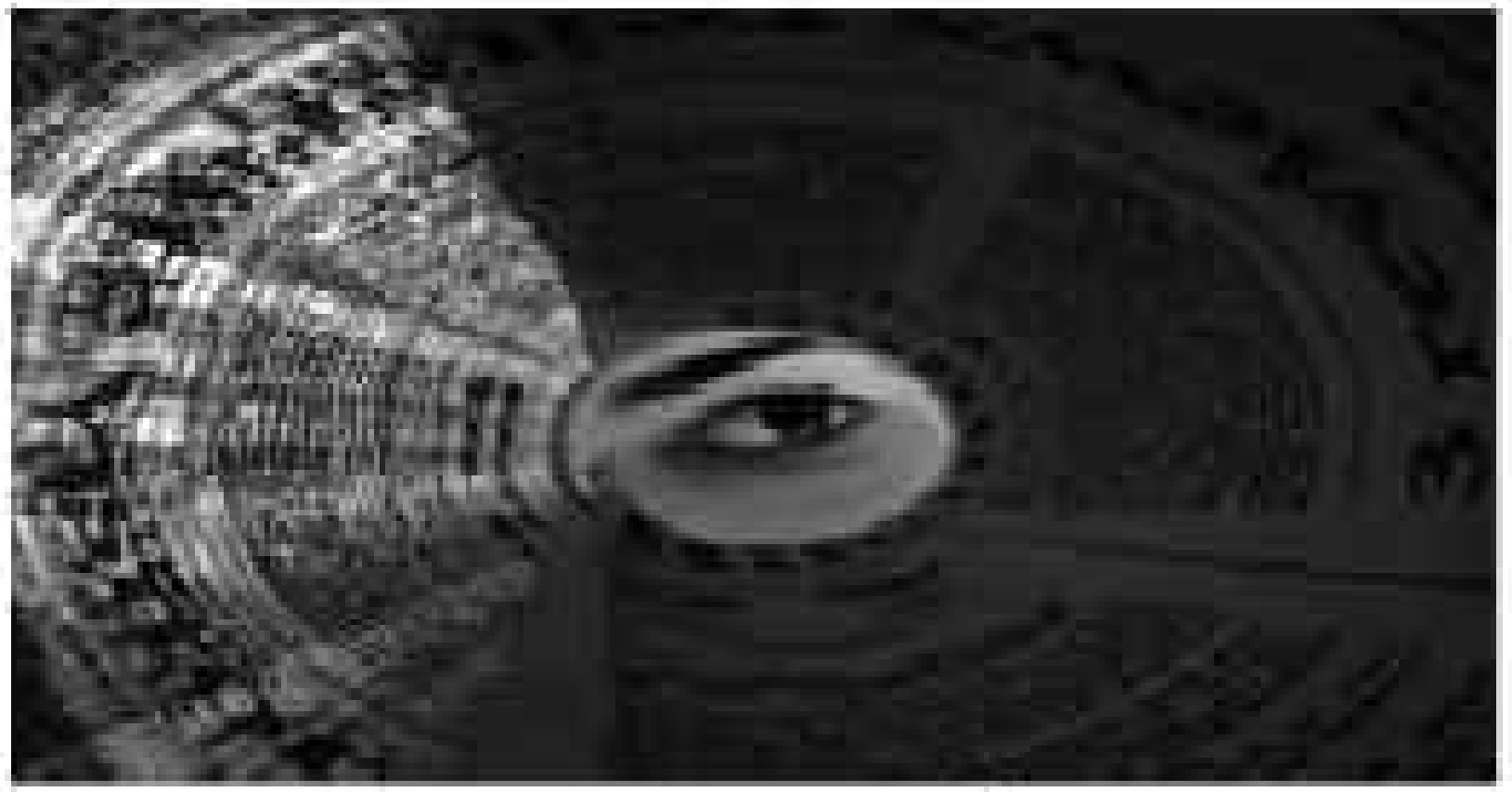
L'INFO, RIEN QUE L'INFO

Cuisine

Langue de veau sauce piquante

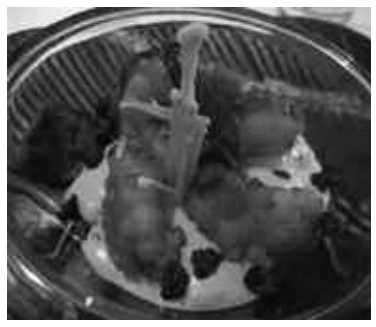

Ingrédients :
1 langue de veau de 600 g
1 bel oignon jaune
2 décilitres de vinaigre de vin
1 carotte
3 clous de girofle
3 branches de persil
Sauce piquante
Sel, poivre du moulin

Préparation :
Faire tremper la langue dans une cuvette d'eau froide durant une nuit. La blanchir à l'eau bouillante durant 20 minutes, la passer à l'eau froide, retirer la peau rugueuse. Peler l'oignon, le couper en rondelles. Éplucher la carotte et la couper en rondelles. Dans un faitout verser 3 à 4 litres d'eau froide, ajouter le vinaigre, les rondelles de carotte et d'oignon, les clous de girofle, le persil. Saler et poivrer. Mettre la langue et porter à ébullition. Faire cuire à feu doux pendant 2 h 30.
Couper la langue en biais, en tranches d'un centimètre d'épaisseur. Napper de sauce piquante et servir aussitôt, bien chaud avec une purée.
On peut également utiliser une demi langue de bœuf pour cette recette.

Biscuits tendres au chocolat

Ingrédients :
85 g de beurre
85 g de sucre
150 g de farine
1 œuf
1 c. à café de levure chimique
2 c. à soupe de cacao en poudre

Préparation :
Mélanger dans un récipient le beurre mou, le sucre et l'œuf. Dans un saladier à part mélanger la levure et la farine. Incorporer au premier mélange le deuxième et bien remuer. Ajouter le cacao.
Sur une feuille de papier sulfurisée posée sur une plaque, déposer une c. à soupe de ce mélange. Bien espacer les portions sur la feuille. Mettre au four chaud.
Ps : On peut rajouter de la noix de coco râpée au mélange.

NUTRITION ET SANTÉ

Les vertus du chocolat !

Noir, blanc, au lait, aux noisettes ou aux amandes, il est difficile d'y résister. Trop souvent accusé de tous les maux, le chocolat, à condition de le consommer avec modération, présente de grandes vertus nutritives.

Préférer le chocolat noir

En soit, la consommation de chocolat n'est pas mauvaise pour la santé. Mais le meilleur chocolat reste celui qui contient le moins possible de matières grasses et de sucres. D'après les nutritionnistes, le chocolat noir, riche en cacao, est le plus intéressant d'un point de vue nutritionnel. Le chocolat au lait contient en effet beaucoup de lait et de sucre.

Ne pas trop en manger

Le chocolat n'est bénéfique pour la santé que lorsqu'il est consommé régulièrement, à raison de quelques carrés par jour. Cependant, à certaines occasions, on peut s'autoriser ou autoriser à ses enfants de petits excès.

Des bienfaits reconnus scientifiquement

Les vertus du chocolat pour la santé sont très nombreuses, et ont fait l'objet d'études scientifiques très sérieuses.

Par exemple, son action bénéfique pour le moral proviendrait d'éléments "euphorisants", qui auraient une action "anti-déprime". Il ne faut pas non plus négliger les effets conjugués du sucre et du magnésium contenus dans le chocolat, qui peuvent donner de l'énergie, surtout en fin de journée.

Certains effets du chocolat, plus étonnants, ont également été reconnus par la communauté scientifique. Le chocolat, grâce à ses antioxydants, stimulerait le cerveau et protégerait du vieillissement cérébral. Autres vertus du chocolat : il aurait un effet anticoagulant, comparable à celui de l'aspirine, et ferait baisser la tension. Une consommation quotidienne modérée de chocolat serait donc bénéfique pour le cœur.

Autres vertus

- Action euphorisante, anti-déprime et anti-fatigue
- Stimulation du cerveau et protection contre le vieillissement cellulaire
- Diminution du risque de maladie cardiaque
- Action anticoagulante, comme l'aspirine.

UTILE À SAVOIR

Pourquoi le piment brûle-t-il la langue ?

Dans la catégorie des aliments "qui piquent", le piment est le numéro un. Plus fort que le poivre ou que la moutarde, il enflamme la bouche de son consommateur. Quelle substance est responsable ? Et quels sont les moyens de soulager une bouche en feu ?

La responsable de la brûlure

La sensation que le piment procure en bouche ne laisse pas indifférent. La responsable ? La capsaïcine. Cette substance est présente en grandes quantités dans les graines du piment mais aussi dans tout le légume. C'est sa concentration qui détermine le "piquant" du piment.

Illusion de brûlure

En effet, la capsaïcine est irritante pour les épithéliums, c'est-à-dire les cellules qui recouvrent les muqueuses de la bouche. Les sensations de brûlures et les douleurs associées résultent de l'interaction chimique de cette substance avec les neurones sensoriels.

Pourquoi ?

La capsaïcine a le pouvoir de se lier à des récepteurs particuliers des neurones, les récepteurs vanilloïdes. Ceux-ci font alors entrer des ions dans les neurones, ce qui déclenche un stimulus nerveux. Le cerveau l'interprète comme une brûlure, mais en réalité, rien ne brûle : la bouche ne se recouvre pas de cloques !

Si la brûlure est illusoire, la sensation, elle, ne l'est pas. D'ailleurs, il existe même une échelle, dite de Scoville' « inventé en 1912 par le pharmacologue Wilbur Scoville », qui donne le degré de "chaleur" d'un piment. Elle va de 0, neutre, à 10,

Comment atténuer la sensation de chaleur dans la bouche ?

Le premier réflexe est souvent d'avaler une bonne gorgée d'eau fraîche, cette mesure n'est pas efficace. En effet, la capsaïcine, composé responsable de la saveur piquante du piment, n'est pas soluble dans l'eau, mais dans les matières grasses. Il est donc plus judicieux d'avaler une gorgée de lait, un morceau de fromage ou tout autre aliment qui contient de l'huile ou des matières grasses !

Trucs et astuces

Nettoyer des canapés en faux cuir

Lavez les à l'eau savonneuse. Vous pourrez ensuite leur redonner du brillant en les frottant avec un chiffon en laine imprégné de lait démaquillant.

Nettoyer le cuir en général

Mettez deux c. à soupe d'ammoniaque dans un litre d'eau savonneuse. A l'aide d'un chiffon propre, passez ce mélange sur toute la surface en insistant sur les taches récalcitrantes.

Nettoyer un sac en cuir blanc

Frottez le avec un chiffon imprégné d'eau vinaigrée, puis lustrer avec un linge très doux imbibée d'une cuillerée de térébenthine mélangée à un blanc d'œuf.

Donner de l'éclat au cuir usagé

Nettoyez le avec la peau de citron ou d'orange. Frottez ensuite avec un chiffon de flanelle. Il retrouvera tout son éclat et sa fraîcheur.

Page animée par Ourida Ait Ali

Mots Fléchés N°3717

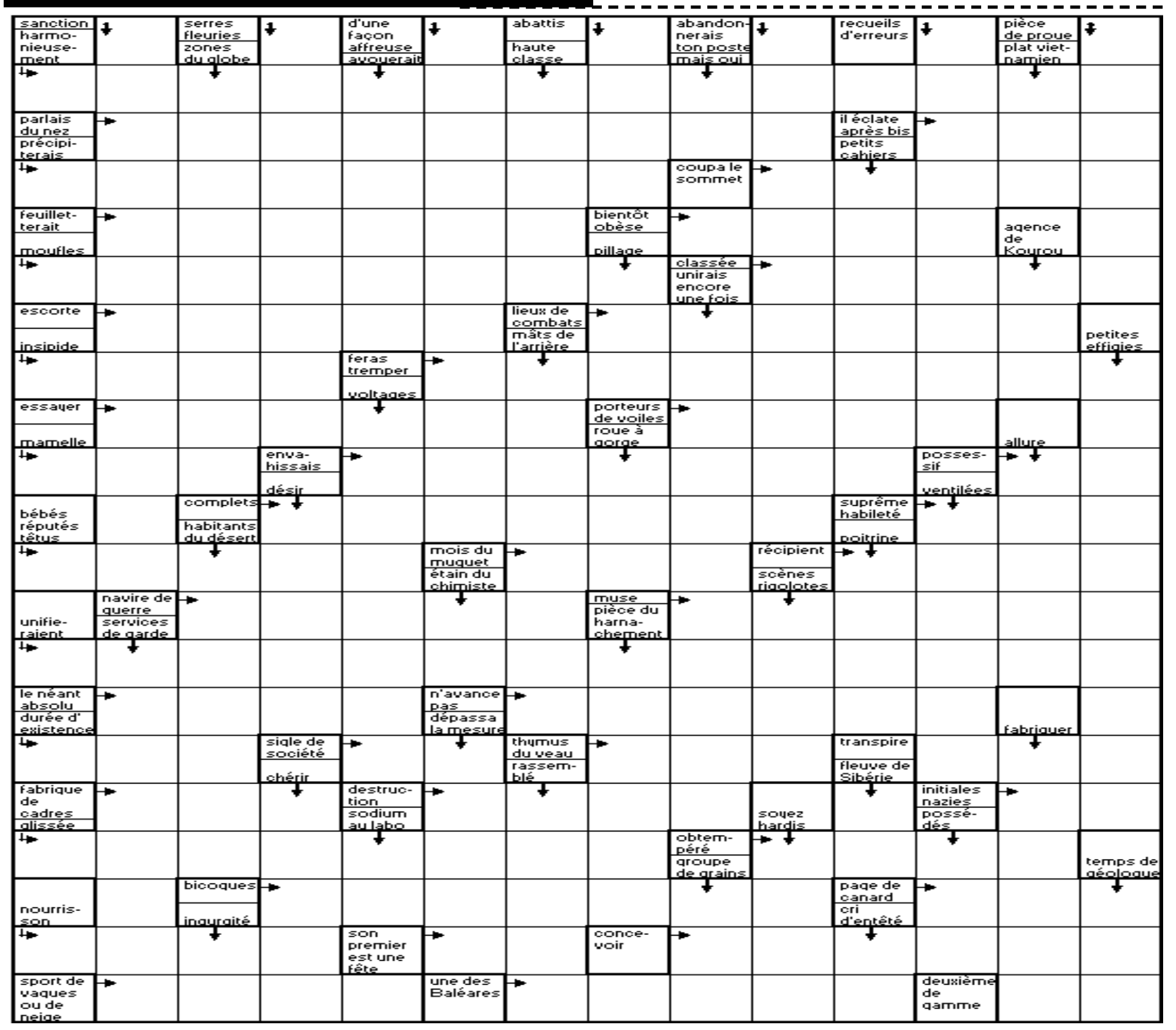

SUDOKU N°3717

		5		4	6		2	8
8			3		5	9		
	3	2		7				
	4		2			6	9	
		1		9		4		
	5	9			8		3	
				8		2	5	
		6	5		7			9
5	8		9	1		7		

SOLUTION SUDOKU N°3716

6	1	7	9	3	5	4	2	8
8	9	2	7	4	6	3	5	1
3	4	5	1	2	8	7	9	6
1	6	9	5	7	2	8	3	4
2	7	8	3	9	4	1	6	5
4	5	3	8	6	1	9	7	2
5	3	1	2	8	7	6	4	9
7	2	6	4	1	9	5	8	3
9	8	4	6	5	3	2	1	7

SOLUTIONS MOTS FLECHES 3716

■ F ■ P ■ P ■ F ■ P ■ V ■ E
D E F I N I T I V E M E N T
■ C A P I T A L I S E R A I
P O L A R I S E R A S ■ G E
■ N A I V E ■ T E ■ S U E R
E D I T A ■ A E R E E S ■ S
■ A S ■ N A R R E R ■ A L ■
S T E W A R D ■ Z O D I A C
■ I ■ A S T E R ■ D E S I R
F O R T ■ S U ■ M E R ■ D U
■ N O T E ■ R E A R M E E S
E S T ■ T E S T S ■ E M U T
■ ■ A R A S ■ O S A ■ I R A
M O T E T ■ A L E R T E ■ C
■ T I T I L L E R A ■ T H E
R E V I S E E ■ A B E T I S
■ R E V E Z ■ F I E R E S ■
M I S E R A B L E ■ E R S E
■ O ■ S A R D A N E S ■ E X
O N C ■ I D ■ P T T ■ U R I
■ S I R T A K I ■ C A R A T

Un laser pour murmurer des messages audio à des personnes ciblées

Le système d'alerte audio génère des avertissements sonores, des instructions ou des informations.

Le contenu des textes d'annonce peut être programmé comme vous le souhaitez. Le message peut être activé via l'alimentation 24 V ou par un détecteur de mouvement infrarouge intégré. Le système est également compatible avec le système de verrouillage ICS-5/-6. Ainsi, les messages visuels fournis par un panneau d'avertissement peuvent être combinés avec ce message d'alerte audio.

Transmettre, par voie aérienne et dans un environnement bruyant, un message audible directement à l'oreille d'une personne : c'est ce que des chercheurs annoncent avoir accompli. Leur système pourrait servir à communiquer dans des pièces bruyantes ou pour avertir une personne, située en extérieur, d'une situation dangereuse. Imaginez-vous souhaitant parler à une personne située à quelques mètres de vous, au beau milieu d'une pièce bruyante. C'est mission impossible. Sauf à vous en rapprocher. Ou à faire appel au système mis au point par des chercheurs du Lincoln laboratory du Massachusetts institute of technology, (MIT - États-Unis). "*Il peut être utilisé à distance pour transmettre des informations directement à l'oreille de quelqu'un*", assure Charles M. Wynn.

Ce système repose sur l'effet photoacoustique que l'on observe lorsqu'un matériau produit des ondes sonores après avoir absorbé de la lumière. Ainsi, les chercheurs utilisent la vapeur d'eau de l'air pour absorber la lumière émise par un faisceau laser - inoffensif tant pour les yeux que pour la peau - et créer un son. "*Avec une longueur d'onde fortement absorbée par l'eau, cela fonctionne même lorsque l'air est relativement sec*", assure Charles M. Wynn. Le balayage laser s'opérant à la vitesse du son.

En laboratoire, le système s'est montré efficace à transmettre un son à une

personne distante de plus de 2,5 mètres à 60 décibels. La méthode s'appliquera-t-elle aussi en extérieur ?

Deux techniques complémentaires

En faisant varier la longueur du balayage laser, les chercheurs sont parvenus, dans leur laboratoire, à transmettre ainsi des sons dans différentes tonalités, de la musique et même des paroles. Et la véritable particularité de ces nouveaux sons est qu'ils ne sont audibles qu'à une certaine distance de l'émetteur. De quoi littéralement cibler uniquement le destinataire du message !

Les chercheurs se sont également intéressés à une autre possibilité : celle de coder le message audio en modulant, cette fois, la puissance du faisceau laser. Ils ont alors pu obtenir un son d'une puissance moindre, mais d'une plus grande fidélité. Il reste désormais à démontrer l'efficacité de ces méthodes en extérieur et à plus longue

Oiseau de nuit ou lève-tôt ? Une histoire de gènes ?

Si le réveil matinal est, pour vous, synonyme de torture, vous pouvez blâmer vos gènes, selon une étude publiée mardi 29 janvier 2018 dans la revue Nature Communication, qui en dénombre plus de 350 impliqués dans notre horloge biologique.

"*Notre étude confirme que le fait d'être du matin ou du soir, est, au moins en partie, déterminé par des facteurs génétiques*", explique à l'*AFP* Michael Weedon de l'université d'Exeter, co-auteur de l'étude. Outre qu'elle déculpabilise les lève-tard, cette étude permet d'en savoir plus sur "*les mécanismes qui régulent l'horloge biologique des gens*", ajoute le chercheur. Cette horloge régule les fonctions primordiales du corps, du sommeil au système immunitaire en passant par la température du corps ou la faim. Et de nombreux travaux ont établi le lien entre son dérèglement et certaines maladies, à commencer par les maladies du coeur, le diabète ou Alzheimer.

327 nouveaux gènes déterminant le timing du sommeil

Pour cette étude, Michael Weedon et son équipe ont analysé les données ADN de près de 700.000 personnes provenant de banques de données (UK Biobank et 23andMe) comparant les gènes des personnes qui se déclaraient "*du matin à ceux de celles qui se disaient du soir*". Ils ont ensuite examiné les données de plus de 85.000 participants à la Banque britannique (UK Biobank) dont les habitudes de sommeil avaient été enregistrées à l'aide de traceurs d'activité portés au poignet. Résultats : les chercheurs ont mis en évidence 327 nouveaux emplacements de gènes (locus) influençant le chronotype (le fait d'être plutôt "couche-tôt" ou "couche-tard"). Alors que l'on n'en connaissait que 24. Ainsi, le timing moyen du sommeil chez les 5 % d'individus porteurs du plus grand nombre de gènes liés à une préférence pour le matin "*est 25 minutes plus tôt que chez les 5 % ayant le moins*", d'après les chercheurs dans la publication.

Risques de dépression ou de schizophrénie chez les lève-tôt

Si ces gènes influenceraient bien l'heure de réveil naturel, ils n'auraient par contre aucun effet sur la qualité ou la durée du sommeil. Les chercheurs indiquent également avoir constaté une corrélation entre le fait d'être génétiquement un "*lève tard*" et un risque plus élevé de schizophrénie ou de dépression, tout en insistant sur la nécessité d'approfondir les recherches. Etre matinal pourrait également être synonyme de bien-être. Mais est-ce génétique ou simplement parce que nos modes de vie sont plus adaptés aux lève-tôt? L'étude ne résout pas ce mystère. Et bien sûr, les gènes ne sont pas les seuls responsables des réveils difficiles, l'alimentation, l'exposition à la lumière artificielle, nos emplois et nos activités ne sont pas sans effet.

L'encyclopédie DES INVENTIONS

Fibre optique

Inventeur : Pr Narinder S. Kapary **Date : 1955** **Lieu : Grande - Bretagne**

Une fibre optique est un fil dont l'âme, très fine, en verre ou en plastique a la propriété de conduire la lumière et sert pour la fibroscopie, l'éclairage ou la transmission de données numérique. Elle offre un débit d'information nettement supérieur à celui des câbles coaxiaux.

© Can Stock Photo

LES SIMPSON

21h00 W9

Après avoir été convoqué une fois de plus par le directeur Skinner, Bart réalise qu'il y a beaucoup à gagner en se montrant aimable avec les personnes âgées. Il décide de rendre visite à des pensionnaires de la maison de retraite. Bart sympathise avec Phoebe. De son côté, Homer a découvert un jeu de réalité augmentée, son passe-temps favori.

MICHEL LEEB : 40 ANS !

21h00 8

Michel Leeb se fait remarquer dès la fin des années 70 en reprenant le célèbre sketch de Jerry Lewis «La Machine à écrire». Rapidement, ses mimiques mais aussi ses bruitages lui valent la sympathie du public. Pour fêter ses 40 ans de carrière, l'humoriste propose un one-man-show à son image, avec des parodies, des imitations et des sketches désormais cultes. L'artiste aimant le mélange des genres et des talents, il est accompagné par cinq musiciens et offre un véritable spectacle de music-hall. Au programme : de l'humour, du swing et du partage.

TARATATA 100% LIVE AU ZÉNITH

21h00 2

Après avoir réuni il y a quelques mois de nombreux artistes au Zénith de Paris-La Villette, l'émission investit à nouveau cette salle pour une soirée au profit du Téléthon, événement caritatif qui finance des projets de recherche sur les maladies génétiques rares. Nagui a convié les cinq derniers parrains du Téléthon : Zazie, Patrick Bruel, Garou, Marc Lavoine et Pascal Obispo. Au programme : des reprises et des duos avec également Kimberose, Nolwenn Rose, Louis Bertignac, K.Maro et l'acteur Kad Merad. Vendues au profit de l'AFM-Téléthon, les places ont permis de récolter plus de 100 000 euros.

CASSANDRE

21h00 3

Lors d'une partie de paintball en montagne, un groupe de jeunes découvre avec effroi le corps sans vie d'un infirmier, Lucas Marceau. Son épouse, Magalie, professeure de musique, est retrouvée inconsciente à leur domicile. Cassandre et son équipe découvrent que Lucas avait une maîtresse et que Magalie donnait des cours particuliers à David Lemoine, un jeune élève du conservatoire. Celui-ci s'accuse vite du crime mais Cassandre ne le croit pas.

LA SELECTION DU MIDI LIBRE

DU PAIN ET DES JEUX

21h00 arte

Vers 90 avant J.-C., un esclave ambitieux nommé Flavius Scorpus décroche à force de travail et d'entraînement le statut convoité d'aurige. Un privilège qui lui permet de participer aux célèbres courses du cirque Max. Le conducteur de char est acclamé par le peuple et adoubé par l'Empereur. Etayée par de nombreux documents, la biographie de cet homme révèle d'une manière plus globale l'importance des jeux dans la Rome antique.

MONTREUX COMEDY FESTIVAL : BEST OF 2018

21h00 4

La chaîne propose un best-of de l'édition 2018 du célèbre festival humoristique suisse qui a regroupé les meilleurs comiques francophones du moment. Avec Blanche Gardin, Fabrice Eboué, Claudia Tagbo, Baptiste Lecaplain, Manu Payet, Elodie Poux, Geremy Credeville, Caroline Vigneaux, Rachid Badouri, Marina Rollman, Laura Laune...

NCIS : LOS ANGELES

21h00 M6

L'équipe enquête sur le meurtre de Claudia Diaz, la fille adoptive d'un faussaire notoire péruvien, survenu dans l'établissement où elle était incarcérée. Les deux femmes qui l'ont tuée sont à leur tour agressées dans l'hôpital où elles ont été admises. Kensi et Deeks prennent en filature un homme qui avait récemment rendu visite à Claudia en prison. De son côté, Callen est convoqué par le Bureau des affaires internes à propos des agissements d'Anna Kolcheck dans le cadre d'un dossier traité conjointement par le NCIS et l'ATF.

VENDREDI, TOUT EST PERMIS AVEC ARTHUR

21h00 TF1

A l'occasion de la sortie en salles de « Nicky Larson et le parfum de Cupidon », l'animateur reçoit l'équipe du film : Philippe Lacheau, Tarek Boudali, Elodie Fontan, Julien Arruti et Jarry. Arthur a également convié d'autres personnalités comme Iris Mittenaere, Florent Peyre, Jeanfi Janssens, Arnaud Tsamere et Camille Lellouche, qui ont accepté de participer aux épreuves emblématiques de l'émission, dont le « Décor penché » à 22,5 degrés. Au cours de la soirée, les magiciens Antonio, Luc Langevin et Gus réalisent quelques tours tandis que le mentaliste Viktor Vincent tente une expérience.

MIDI Quotidien national d'information
Web : www.lemidi-dz.com

Gérant : Reda Mehigueni
e-mail : direction@lemidi-dz.com

Rédactrice en chef : Kahina Hammoudi
e-mail : redaction@lemidi-dz.com

Standard : 021.63.80.82 et 87
Rédaction : Tél-Fax : 021.63.79.16
Publicité : Tél-Fax : 021.63.79.14
publicite@lemidi-dz.com
Pour votre publicite s'adresser à l'ANEP, 01 Avenue Pasteur, Alger
Tél. : 021.73.76.78 et 73.71.28
Bureau de Constantine : 100, rue Larbi Ben M'hidi - Constantine -Tel./Fax : 031.64.17.53

Bureau de Annaba
24 rue Med-Khemisti
Tél. : 038.86.11.57
Bureau de Tizi-Ouzou
Cité Mohamed-Boudiaf
BT 29 A
Nouvelle-Ville T. O.
Tél-Fax : 021.93.69.29

Impression :
Centre : SIA Diffusion : Midi libre
Est : SIE Diffusion : AMP Ouest : SIO
EURL Midi Libre
au capital social de 12.000.000 DA
Compte Bancaire :
SGA Bouzaréah : 021000071130000214 clé 16
Adresse : 12 rue Fouzia Moulahe Rostomia Clairval Alger.

La reproduction de tout article est interdite sans l'accord de la rédaction. Les manuscrits, photographies ou tout autre document et illustration, adressés ou remis à la rédaction ne seront pas rendus et ne feront l'objet d'aucune réclamation.

CÉLINE DION

LA STAR REJOINT L'ORÉAL ET TOURNE UNE PUB À PARIS !

Ce qui se murmurait se confirme enfin : Céline Dion va collaborer avec le géant français des cosmétiques L'Oréal. La chanteuse de 50 ans a été vue dans Paris, mercredi 30 janvier 2019, tournant une publicité pour la célèbre enseigne. C'est en soirée et dans le froid que l'interprète d'Encore un soir a été vue, au milieu d'une équipe technique – et, encore et toujours, accompagnée de son ami Pepe Munoz – tournant une publicité pour L'Oréal aux abords de cet hôtel mythique du 8e arrondissement de la capitale.

MEGHAN MARKLE

DE SORTIE : MANTEAU RECYCLÉ ET VENTRE DE PLUS EN PLUS ROND

Les apparitions officielles se multiplient pour Meghan Markle ces derniers jours. Ce jeudi, la duchesse de Sussex a bouclé la tournée inaugurale de ses premiers patronages avec une visite à l'université de Londres. L'occasion pour la future maman de porter un de ses manteaux favoris.

ARETHA FRANKLIN

LE FILS DE LA CHANTEUSE DÉCÉDÉE EST EN PRISON

La mort d'Aretha Franklin, le 16 août 2018 à l'âge de 76 ans, a bouleversé des millions de mélomanes. La famille de la défunte fait discrètement face à un autre drame : son plus jeune fils, Kecalf Cunningham, est actuellement en prison.

MIDI Libre
Quotidien national d'information
N° 3606 | Ven. 1er - Sam. 2 Février 2019

Horaires des prières pour Alger et ses environs	
Fadjr	06h36
Dohr	13h01
Asr	15h52
Maghreb	18h17
Icha	19h32

VENEZUELA

LES COULISSES DE L'IMPLICATION DIPLOMATIQUE DES ÉTATS-UNIS

"À suivre : importantes réactions, d'un moment à l'autre". Juan Guaido vient tout juste de s'autoproclamer président du Venezuela en ce 23 janvier et, déjà, le sénateur américain Marco Rubio laisse miroiter sur Twitter, le feu vert des Etats-Unis.

Le communiqué de Donald Trump tombe rapidement: "*Je reconnais officiellement le président de l'Assemblée nationale vénézuélienne, Juan Guaido, comme président par intérim du Venezuela*". En tout, vingt minutes à peine se sont écoulées entre l'annonce de Caracas et la réponse de Washington. Les Etats-Unis étaient donc prêts. Tout comme le Canada, le Brésil et les autres pays d'Amérique latine qui leur emboîtent le pas, renforçant l'impression d'une étroite coordination pour chasser le socialiste Nicolas Maduro du pouvoir. De quoi alimenter les accusations qui fusent dans le camp Maduro contre un "coup d'Etat" fomenté par les Américains, dans un continent qui en a connu d'autres. Conscient de ce risque, Washington met en avant la "*coalition*" internationale, bâtie pour soutenir l'opposition vénézuélienne, assurant n'avoir fait qu'accompagner cette dernière.C'est "*l'unité de l'opposition vénézuélienne"* qui "*a fait la différence"*, martèle le nouvel émissaire américain pour le Venezuela, Elliott Abrams. "*Ils se sont mis ensemble, ils ont pris les décisions!*"

Tout le monde s'accorde sur ce point: l'émergence du jeune Juan Guaido, jusque-là inconnu, a relancé une dynamique protestataire qui s'était essoufflée en 2018. "*A un moment, on a risqué"* d'avoir "*une Communauté internationale mobilisée mais, personne dans la rue pour manifester",* se souvient Fernando Cutz, encore récemment chargé de l'Amérique latine à la Maison Blanche, désormais membre du cabinet de conseil Cohen Group.

"Déclic" le 10 janvier

Pour un diplomate canadien, "*le déclic a clairement été le 10 janvier"*, date de l'investiture de Nicolas Maduro pour un second mandat présidentiel. "*Nous avions tous dit en mai, que nous ne reconnaissions pas son élection, il fallait donc passer des paroles aux actes*", raconte-t-il à l'AFP sous couvert de l'anonymat. "*Sous Guaido, l'opposition a fourni la thèse juridique permettant aux gouvernements étrangers de reconnaître un dirigeant alternatif à la fin du premier mandat de Maduro"*, renchérit l'expert Harold Trinkunas, de l'université de Stanford. *"C'est une solution constitutionnelle*", approuve-t-on au département d'Etat américain. Dans les coulisses, les responsables américains s'activaient en fait depuis plusieurs mois. Généralement peu intéressé par l'Amérique latine, et volontiers enclin à désengager les Etats-Unis de la scène multilatérale, le président Trump identifie très tôt Nicolas Maduro comme un de ses principaux ennemis: dès septembre 2017, il assure que toutes les options, y compris militaire, sont sur la table pour "*rétablir la démocratie*" au Venezuela.

Mais, il laisse son vice-président Mike Pence, monter en première ligne, épaulé par le sénateur de Floride Marco Rubio, souvent à la manoeuvre pour définir la stratégie américaine pour le Venezuela. Les deux hommes se retrouveront ainsi dans le Bureau ovale à la veille de l'autoproclamation de Juan Guaido. Leur action se déploie sur deux fronts. D'abord, coordonner la pression américaine avec les actes de l'opposition. Mi-décembre 2018, Juan Guaido vient discrètement dans la capitale américaine, pour rencontrer des acteurs-clés, affirme à l'AFP Geoff Ramsey, du centre de recherche Washington Office on Latin America.

Applications cryptées

Une visite que l'administration américaine, encore aujourd'hui, refuse de confirmer. "*Le département d'Etat rencontre et communique avec des interlocuteurs étrangers très divers, c'est le rôle des diplomates*", se borne à dire un porte-parole. "*Ce qui se passe actuellement est le résultat d'un intense effort diplomatique",* en cours *"depuis plusieurs mois*", "*pour lequel il a souvent été préférable de ne rien révéler",* explique, sous couvert de l'anonymat, un opposant vénézuélien aux Etats-Unis.

Carlos Vecchio, aujourd'hui nommé "*ambassadeur"* aux Etats-Unis par Juan Guaido, a été un des interlocuteurs privilégiés des Américains. Plus difficile en revanche de parler avec les opposants restés au Venezuela. "*Il faut utiliser Signal ou WhatsApp*", des applications de communication cryptées, "*mais il y a toujours un risque d'être surveillé"*, "*leur maison peut être sur écoute*", rapporte Fernando Cutz.

Parallèlement, l'administration Trump s'est démenée pour ne pas apparaître seule aux manettes. Pour Harold Trinkunas, elle a "*joué un rôle important dans la coordination de la reconnaissance internationale de Guaido*". Mais, cet effort remonte plus loin dans le temps, avec, pour reprendre la formule de Fernando Cutz, une *"chorégraphie et une rhétorique minutieuses de la part des Etats-Unis, pour ne pas devancer les événements"*. "*Cela a permis d'aboutir à une solution vraiment régionale*", plaide cet ex-conseiller de la Maison Blanche, mettant en avant la formation du Groupe de Lima, 14 pays américains dont le Brésil, le Canada et le Mexique, souvent sur la même longueur d'ondes que Washington sur la crise vénézuélienne. Mais des pays qui "*ne prennent pas leurs instructions auprès des Américains"*, assure le diplomate canadien.

AFFAIRE BENALLA

MEDIAPART DÉVOILE DE NOUVEAUX ENREGISTREMENTS COMPROMETTANTS

Ils évoquent le soutien du *"patron"*, le chef de l'Etat, et parlent de leurs démêlés: alors qu'ils n'en avaient pas le droit, Vincent Crase et Alexandre Benalla ont eu une conversation en juillet, qui a été enregistrée, et dont Mediapart a publié des extraits avant-hier. Selon le site d'information, la conversation a eu lieu le 26 juillet dernier, quelques jours après qu'Alexandre Benalla, ancien conseiller d'Emmanuel Macron, et Vincent Crase, ex-employé de LREM et gendarme réserviste, ont été mis en examen pour des violences sur des manifestants le 1er mai 2018. Or, cette rencontre constitue une violation de leur contrôle judiciaire. Dans l'enregistrement, dont Mediapart ne dit pas dans quelles conditions il a été réalisé, Alexandre Benalla se targue du soutien du président de la République, alors que l'"*affaire*" qui porte son nom crée des remous jusqu'au sommet de l'Etat."*Truc de dingue, le +patron+ (Emmanuel Macron, ndlr), hier soir il m'envoie un message, il me dit: +Tu vas les bouffer. Tu es plus fort qu'eux, c'est pour ça que je t'avais auprès de moi. Je suis avec Isma (Ismaël Emelien, conseiller spécial du président, ndlr), etc. On attend Le Monde, machin, etc+", dit-il dans cet extrait à la très bonne qualité sonore. Mediapart affirme que l'Elysée a démenti l'existence de ce message lorsque le site l'a sollicité. M. Benalla va plus loin: il affirme à Vincent Crase qu'il est soutenu "par le président, Madame (Brigitte Macron, ndlr), Ismaël (Emelien, ndlr), qui me conseille sur les médias et compagnie"*. Là aussi, la présidence a démenti auprès de Mediapart que M. Emelien ait géré la communication d'Alexandre Benalla. Mais Mediapart révèle aussi dans son long article qu'Alexandre Benalla a été impliqué directement dans un contrat de sécurité signé par Vincent Crase avec Iskander Makhmudov, un oligarque russe, "*proche de Vladimir Poutine*" et "*soupçonné par plusieurs magistrats européens d'accointances avec l'un des pires groupes criminels moscovites*". Or M. Benalla travaillait encore à l'Elysée à l'époque. Ce dernier et M. Crase avaient affirmé le contraire devant la commission d'enquête sénatoriale. "*Ces informations étayées rendues publiques par Mediapart, confortent les questions que nous avons posées à M. Benalla sur l'hypothèse de sa collaboration à un contrat avec un oligarque russe, pendant qu'il était en fonction à l'Elysée*", a réagi auprès de l'AFP, Philippe Bas, président (LR) de la Commission des lois du Sénat. *"Cette affaire est très grave*", a pour sa part déclaré le co-rapporteur Jean-Pierre Sueur (PS) sur Public Sénat. "*Et je rappelle simplement, qu'il y a une loi qui prévoit des sanctions très lourdes lorsqu'on ment sous serment. Ca peut être cinq ans de prison, et une somme importante, 75.000 euros d'amende"*. "*Ces révélations sont la confirmation que depuis le début l'Elysée cache une affaire d'Etat aux Français"*, a de son côté réagi

EAUX TERRITORIALES DE L'ALGÉRIE

UN PÊCHEUR TUNISIEN TUÉ

Les autorités tunisiennes ont annoncé avant-hier, la mort d'un pêcheur tunisien, tué par les forces de sécurité algériennes, alors qu'il se trouvait dans les eaux territoriales de l'Algérie. "*Un pêcheur tunisien a été tué par les tirs de la sécurité algérienne, alors qu'il pêchait dans les eaux territoriales de l'Algérie*", a indiqué à l'AFP le porte-parole de la Garde nationale, Houssameddine al-Jabali. Selon les informations préliminaires, le pêcheur, âgé de 33 ans, était à bord d'une embarcation en compagnie de deux personnes. "*Ils ont reçu un avertissement de la sécurité algérienne, avant les coups de feu*", a-t-on ajouté de même source. L'incident a eu lieu jeudi vers 10H30 locales (09H30 GMT), non loin de la région côtière de Tabarka, dans le nord-ouest de la Tunisie. Le pêcheur, qui a pu être débarqué en Tunisie, a succombé dans l'ambulance qui l'emmenait à l'hôpital dans la province de Jandouba (ouest).