LES PRODUCTEURS MONTENT AU CRÉNEAU

LE MÉDICAMENT PLUS CHER ?

Page 5

ISSN : 1112-7449

MIDI Libre

L'info, rien que l'info

QUOTIDIEN NATIONAL D'INFORMATION

N° 2874 | Mercredi 31 août 2016 - Prix : 10 DA • www.lemidi-dz.com

AÎD EL-ADHA

5.000 AGENTS MOBILISÉS À ALGER

Page 4

RAPTS D'ENFANTS

L'ARAV RAPPELLE À L'ORDRE LES CHAINES TV

Page 3

DURANT LES SEPT PREMIERS MOIS

CÉRÉALES : BAISSE DE 28,5 % DE LA FACTURE D'IMPORTATION

Page 5

L'HEURE DU RETOUR A SONNÉ

LES ÉMIGRÉS REPARTENT LES BRAS CHARGÉS

Page 4

Repères %

2
postes avancés réalisées par la Protection civile dans la région de Tanezrouft à Adrar.

27
points de vente de moutons de l'Aïd el-adha ouverts à Aïn-Témouchent.

5.000
canettes de boissons alcoolisées saisies à Skikda.

Les moutons de retour dans les cités

Les troupeaux de moutons ont, de nouveau, envahi les espaces urbains. En dépit des endroits réservés, par les autorités communales, pour leurs parquage et vente, les traditions continuent de prendre le dessus, ayant la vie dure. D'ailleurs que serait un aïd sans le partage de notre espace vital avec nos amis les ovins ? C'est tout juste si on ne leur fait pas emprunter le métro et le tram, quoi que cela reste à vérifier. Les maigres et rares espaces verts leur servent de pâturage et nos exigus appartements d'étable, ils squattent, la nuit cuisine, salle de bains, balcons ou encore paliers d'immeubles. Ils sont là et bien là au grand bonheur des enfants qui ont, là, la seule accasion "annuelle" de s'occuper d'un animal "familier". On a les animaux domestiques que l'on peut ! Ces mêmes enfants assisteront à la mise à mort et aux ripailles qui suivront sans le moindre état d'âme, d'ailleurs il faut bien qu'ils s'y mettent, à leur tour, un jour. âmes sensibles s'abstenir. Le jour "J" verra ces cités-étables charrier des rivières de sang, et les bennes à ordures recevoir tout ce qui n'est pas comestible du malheureux mouton. Ce

dernier, qui aura partagé des jours et des jours notre quotidien, pensant "bêtement" avoir acquis le statut d'animal de compagnie et par là même de citadin, ne voyant pas venir les préparatifs du sacrifice. En attendant ce grand jour réjouissons-nous des odeurs champêtres qui embaument nos cités, des bêlements qui ponctuent nos insomnies et des combats de béliers où les mâles de la cité s'identifient aux qualités belliqueuses des farouches béliers.

Forêt de Bainem: un bol d'oxygène pour les Algérois

Située à 15 km à l'Ouest d'Alger sur des crêtes surplombant la mer, la forêt de Bainem draine un grand nombre de familles en quête de détente et de distraction depuis le début des grandes vacances d'autant que la sécurité y est assurée. Bien que la tentation des plages et des baignades en mer est grande, il n'en demeure pas moins que cet espace naturel attire est très fréquenté chaque fin de semaine. En effet, de longues files se forment tôt le week-end à l'entrée de la forêt - encadrée par la direction des forêts de la wilaya d'Alger relevant de la direction générale des forêts - pour y faire provision d'air pur et de tranquillité. Le responsable de la circonscription de la forêt de Bainem, Hocine Ali, a indiqué dans une déclaration à l'APS que cet espace est "pris d'assaut par les citoyens car il est facile d'accès et surtout sécurisé". Les "visiteurs y trouvent leur compte qu'il s'agisse de pratiquer différents sports ou de s'adonner à des jeux de loisirs et de distraction", a-t-il souligné. Véritable espace naturel vierge, la forêt de Bainem dont cinq communes (Bouzareah, Hammamet, Rais Hamidou, Ain Benian et Beni Messous) se partagent les frontières, est le poumon par excellence de la capitale.

Un séminaire national sur "La promotion des comportements sains chez les jeunes"

Un séminaire national visant à promouvoir des comportements sains chez les jeunes se tiend aujourd'hui et demain 31 août à Oran, a-t-on appris de l'association locale Santé Sidi-El-Houari (SDH), organisatrice de cette rencontre en partenariat avec le Fonds des Nations unies pour la population (UNFPA). "La mise en place d'un réseau national dédié à la promotion des comportements sains chez les jeunes constitue l'objectif essentiel de cet événement", a précisé à l'APS Kamel Bereksi, président de l'association Santé Sidi-El-Houari. "Cet atelier réunira les représentants de 20 associations de différentes wilayas du pays dans le but de créer un réseau national capable d'initier un programme d'éducation à la santé, à la lutte contre la violence et de mobilisation autour des comportements positifs", a-t-il expliqué. La rencontre rentre dans le cadre de la redynamisation du réseau "Y-Peer" (jeunes éducateurs pairs) consistant en un regroupement d'associations algériennes intervenant sur les questions de

la jeunesse. Des représentants de l'UNFPA et des institutions partenaires, à l'instar du ministère de la Solidarité nationale, de la Famille et de la Condition de la Femme, participent également à ce séminaire prévu au siège de l'association Santé Sidi-El-Houari.

Dixit

Noureddine Bedoui

"Le citoyen se doit d'accompagner l'effort consenti par l'État dans le développement du pays et la préservation des acquis consacrés à son profit. (...) Le citoyen) est devenu, aujourd'hui, grâce à son implication dans des associations, un acteur principal dans le développement national."

Les touristes priés de ne pas porter de... jupes en Inde

Le ministre du Tourisme et de la Culture indien, Mahesh Sharma, a été fortement critiqué lundi après avoir conseillé aux touristes étrangers de ne pas porter de jupes dans son pays.

Mahesh Sharma a indiqué dimanche que les touristes allaient recevoir une "liste de choses à faire et à ne pas faire" dans les aéroports. Cette liste conseille ainsi de ne pas sortir seul la nuit dans les petites villes mais aussi de ne pas porter de jupes.

Les critiques ont noyé le ministre avant qu'il ne clarifie lundi qu'il ne faisait référence qu'aux lieux religieux.

"Je parlais de lieux religieux, comme les temples. Je n'ai pas fait de remarques sur la façon dont devaient s'habiller les femmes". Mahesh Sharma, du parti nationaliste hindou Bharatiya Janata Party, a été ridiculisé par le passé pour ses remarques controversées.

L'an passé, il avait dit que "passer la nuit dehors pour des filles ne fait pas partie de la culture indienne" et avait ajouté qu'il défendrait l'Inde "de l'intrusion de la culture occidentale".

Il affirme avoir... 145 ans

Un Indonésien assure être né en 1870, document officiel à l'appui. L'homme se dit "extrêmement fatigué et avoue avoir envie de mourir". Mbah Gotho prétend être né le 31 décembre 1870 à Sragen en Indonésie. Si le vieillard continue de se déplacer dans son jardin et de fumer sa cigarette sur sa terrasse, il confesse être fatigué de vivre à un âge aussi avancé .

Afin de prouver la véracité de son affirmation, Mbah Gotho dévoile sa carte d'identité sur laquelle on peut effectivement lire que l'homme est né au 19e siècle. Une information confirmée par le bureau du recensement indonésien.

Mbah Gotho effacerait donc Jeanne Calment des tablettes, la Française restant à ce jour la détentrice du record avec 122 ans d'existence au compteur

RAPTS D'ENFANTS

L'Arav rappelle à l'ordre les chaînes TV

L'Autorité de régulation de l'audiovisuel (Arav) a, de nouveau, adressé une mise en garde aux chaînes de télévision. Cette fois-ci le rappel à l'ordre de l'institution, que préside Zouaoui Benhamadai, porte sur les informations relatives aux rapts d'enfants.

PAR CHAHINE ASTOUATI

L'Arav fait certainement allusion à la dernière affaire du kidnapping de la petite Nihal retrouvée hélas morte quelques jours seulement après son enlèvement. Cette institution a ainsi, appelé les médias audiovisuels à traiter les informations ou les images relatives aux rapts d'enfants "*en se fiant exclusivement, comme l'exige la loi, au communiqué du procureur de la République compétent*", avant toute diffusion d'image ou d'information.

"*L'Autorité appelle à une observance des valeurs et des règles professionnelles en plaçant les événements dans leur juste contexte et en se fiant exclusivement, comme l'exige la loi, au communiqué du procureur de la République compétent, qui lui-même travaille en coordination avec les services de sécurité, avant toute diffusion d'image ou d'information de façon à éviter tout ce qui est de nature à perturber le cours de l'enquête et de la recherche*", a précisé hier un communiqué de l'Arav, signé par son président, Zouaoui Benhamadi.

Les chaînes de télé encore une fois rappelées à l'ordre.

L'Arav a relevé que cette démarche "*vise à permettre aux professionnels de l'information de traiter ce genre d'événements avec le sens de la raison et de la responsabilité*".

Se disant interpellée par les actes "*ignobles et inadmissible*" dont sont victimes des enfants, l'Arav en appelle à toutes les parties impliquées dans la diffusion de l'information à observer "*une rigueur toujours plus grande dans le traitement de ces informations de très haute sensibilité humaine*".

L'Arav valorise, à son juste titre, le plan national "Alerte rapt/disparition d'enfants" pour mieux veiller au respect des lois de la République en vigueur, notamment la loi 14-04 relative à l'activité audiovisuelle qui reprend dans son article 48 les dispositions se rapportant à l'objectivité et à la transparence dans le traitement de l'information et la couverture des événements ainsi que

Les dispositions de la loi organique relatives à l'information et celle 15-12 relative à la protection de l'enfant ainsi que les conventions et traités internationaux.

Tout en relevant le caractère "*spécifique*" de la couverture médiatique de ce genre d'événements, l'Autorité invite tous les professionnels à éviter le style sensationnel, les interviews et autres entretiens incitateurs pouvant porter atteinte aux libertés individuelles.

L'Arav dénonce et condamne "*fermement ces actes inqualifiables qui vont à l'encontre des valeurs humaines et civilisationnelles de notre société*" et invite tous les professionnels du secteur à donner "*tout son sens*" et sa "*vigueur*" à l'instructio n du premier ministre relative au plan d'"*Alerte rapt/disparition d'enfants de façon à mieux contribuer à sauver la vie de l'enfant en danger*".

C. A.

ZITOUNI À PROPOS DE LA RESTITUTION DES ARCHIVES DE LA GUERRE DE LIBÉRATION

Le règlement du dossier se fera tôt ou tard

PAR LAKHDARI BRAHIM

La restitution des archives de la guerre de Libération détenus par la France est une question de *"principe pour les Algériens"* a affirmé à Tébessa, le ministre des Moudjahidine, Tayeb Zitouni.

Au cours d'une conférence de presse, au deuxième jour de sa visite de travail et d'inspection dans cette wilaya, le ministre a précisé que les négociations avec la partie française sur la récupération des archives se poursuivent rappelant l'installation de la commission mixte composée de représentants des ministères des Affaires étrangères et des Moudjahidine chargée du dossier des archives nationales.

Soulignant que des archives nationales ont été récupérées de 12 pays arabes dont la Tunisie, la Libye et l'Egypte, M. Zitouni a ajouté que les négociations avec la partie française sur la récupération des archives nationales sont "*très complexes*", affirmant que *"le règlement du dossier de Mémoire se fera tôt ou tard"*. Abordant la bataille d'El-Djorf (100 km au sud de Tébessa), une des plus grandes batailles dans la région déclenchée le 22 septembre 1955, sous le commandement du martyr Chihani Bachir, le ministre a souligné que la *"commémoration de ce grand événement se fera dans le cadre des festivités officielles à partir de cette année"*.

Il a ajouté qu'une "*commission entre le ministère des Moudjahidine et les autorités locales de Tébessa sera prochainement installée et sera chargée de mettre en relief l'importance de cette grande bataille menées par les moudjahidine dans la région de Tébessa durant la glorieuse Révolution*".

Evoquant les efforts déployés par son département dans la valorisation de la mémoire de la nation, le ministre a rappelé *"l'opération de dénombrement des batailles de la guerre de Libération et la modernisation de l'accès aux documents historiques à travers l'internet et la production de documentaires, disponibles à travers les quarante-quatre musées du moudjahid répartis à travers le territoire national"*. M. Zitouni a présidé à l'annexe du musée régional du moudjahid la cérémonie d'ouverture de la manifestation "La Semaine de la mémoire" visant à récupérer les documents historiques relatifs à l'histoire de la guerre de Libération dans la région de Tébessa, ainsi que l'enregistrement des témoignages des moudjahidine de la région.

L. B.

REPRÉSENTATIVITÉ FÉMININE AU PARLEMENT

L'Algérie occupe la 29e place

L'Algérie occupe la 29e place à l'échelle mondiale en matière de représentativité féminine au Parlement, a affirmé à Aïn- Témouchent, la ministre délégué auprès du ministère de l'Aménagement du territoire, du Tourisme et de l'Artisanat chargée de l'Artisanat, Aïcha Tagabou. Intervenant à l'ouverture de l'université d'été de l'UNFA, la ministre a précisé que grâce à dernière révision constitutionnelle, décidée par le Président de la République, cette représentation a atteint les 30 %, soit 145 femmes élues sur un total de 462 députés. Tout en mettant l'accent sur l'importance des thèmes à débattre lors de cette rencontre de trois jours, Aïcha Tagabou a insisté sur le rôle que la femme doit assumer pour relever les défis auxquels fait face le pays. La cérémonie d'ouverture de cette université d'été, qui s'est déroulée, également, en présence du ministre de la Jeunesse et des Sports, El Hadi Ould Ali, des autorités locales et des représentantes de l'union au niveau de 37 wilayas, a été marquée par l'intervention de la secrétaire générale de l'UNFA, Nouria Hafsi, qui a abondé dans le même sens que la ministre en rappelant que l'Algérie vient en tête dans le monde arabe et ex aequo avec le Rwanda en Afrique en matière de représentation féminine au parlement. Après avoir rappelé le rôle joué par la femme dans les différentes étapes et depuis la lutte de libération nationale, Mme Hafsi a parlé des défis actuels à relever à l'échelle nationale.

L. B.

INCENDIE DU BUS TRANSPORTANT LES HADJIS ALGÉRIENS

Aucune victime selon le MAE

PAR RACIM NIDAL

L'incendie qui s'est déclaré dans le bus transportant les hadji algériens de Médine à Mekka lundi matin, n'a fait aucune victime à l'exception d'un blessé léger dont l'état de santé ne suscite aucune inquiétude, selon un communiqué du ministère des Affaires étrangères (MAE). "*Un incendie provoqué par un court circuit, s'est déclaré dans un bus transportant des hadji algériens de Médine à Mekka lundi matin*", indique la même source qui précise que *"tous les passagers à bord sont sains et saufs et aucune victime n'est à déplorer à l'exception d'un blessé léger dont l'état de santé se suscite aucune inquiétude*". La société de transport, ajoute le communiqué, s'est chargé d'assurer aux hadji algériens un autre bus pour les conduire à Mekka et les soins nécessaires au hadj blessé. Les services du consulat général à Jeddah et la mission algérienne du hadj suivent de près le séjour de nos hadji dans les lieux saints en leur assurant l'aide et la prise en charge nécessaire.

R. N.

Le Premier ministre effectue une visite de travail à Saïda

Le Premier ministre, Abdelmalek Sellal effectuera aujourd'hui une visite de travail dans la wilaya de Saïda, a indiqué hier un communiqué des services du Premier ministre. Au cours de cette visite, qui s'inscrit dans le cadre de la mise en œuvre et du suivi du programme du président de la République, "*le Premier ministre devra s'enquérir de l'état d'exécution du programme de développement de cette wilaya et procèdera à l'inauguration et au lancement de plusieurs projets à caractère socio-économique afin de consolider les résultats acquis et corriger les insuffisances*", précise la même source. Sellal sera accompagné d'une délégation ministérielle, ajoute-on.

L'HEURE DU RETOUR A SONNÉ

Les émigrés repartent les bras chargés

Le cœur de l'Algérie bat aussi fort dans les cœurs de ces hommes et femmes qui vivent ici que dans ceux des hommes et des femmes qui ont eu la possibilité de s'installer à l'étranger, poussés par le destin. Mais ils n'oublient pas d'où ils sont venus et ne ratent jamais une occasion pour rejoindre les leurs.

PAR IDIR AMMOUR

Une manière de se ressourcer ! Depuis toujours nos ressortissants ont passer leurs vacances au pays. Leurs enfants et petits-enfants ont repris le flambeau… En effet, durant cette saison estivale, on les voit et on les croise partout : dans les embouteillages, sur les plages, lors des fêtes et bien entendu dans les cafés et les restaurants. Dans les villages, on les voit même prendre des initiatives de volontariat ou participer à des campagnes de nettoyage et d'entretien. Des tâches qu'ils effectuent de manière spontanée et naturelle. Une manière de dire qu'on est toujours une partie de vous. La situation nous rappelle l'épisode des années 80 où des milliers d'Algériens revenaient chez eux pour vivre mieux. La récession gagne du terrain en France et un peu partout en Europe. Outre, la crise de nerfs ethnico-religieuse qui a engendré les inégalités est le manque d'emplois, une situation chronique par rapport à laquelle on recherche des coupables. Bien entendu, c'est toujours le musulman qui paye les pots cassés. Ajouter à cela la crise économique qui a frappé de plein fouet, et qui a déséquilibré le mode de vie de nos ressortissants qui subissent le martyre. L'image de l'émigré de retour au bled au volant de sa belle voiture chargée de bagages tend à disparaître. La tendance a bien changé. Après avoir passé les vacances en Algérie, ils repartent les bras bien chargés.

Fin des vacances au pays.

D'ailleurs, depuis la crise, beaucoup de nos émigrés profitent de leur séjour en Algérie pour, soit pour des soins dentaires, ophtalmologiques et autres, soit renouveler leur garde-robes, acheter des appareils électroménagers, même les affaires scolaires sont également très demandées par nos émigrés qui en achètent en grandes quantités, vu la cherté de la vie en France. En un mot faire des achats appropriés car c'est moins cher en Algérie. En cette fin de mois d'août, les souks, braderies, bazars et boutiques spécialisées continuent de les attirer. Les émigrés restent de grands dépensiers. On les voit dans les marchés des fruits et légumes, dans les magasins d'habillement, dans les hôtels… Ici, ils déboursent sans rechigner. Normal quand on sait que notre dinar a fait une chute libre, alors qu'un euro est échangé à 180 DA sur le marché parallèle. Alors ils déboursent sans sourciller.

I. A.

AÏD EL-ADHA

5.000 agents d'hygiène mobilisés à Alger

PAR CHAHINE ASTOUATI

Cinq mille agents d'hygiène et trois cent cinquante camions seront mobilisés à Alger à l'occasion de la fête de l'Aïd el-adha, a indiqué le directeur général de l'entreprise Extranet, Mechab Rachid.

5.000 agents d'hygiène et 350 camions mobilisés pour veiller à la propreté de l'environnement, en assurant la collecte des ordures ménagères et des résidus du sacrifice. Un programme spécial a été mis en place pour la collecte des résidus de l'opération du sacrifice avant et après l'Aïd, les agents d'hygiène devant sillonner les quartiers et ruelles de 31 communes, dont l'entreprise assure la gestion et la collecte des ordures. Dans le cadre de ce programme élaboré en coordination avec les communes concernées pour éviter la propagation de maladies, le nombre de rotations pour la collecte des ordures devrait doubler. Une vaste opération de nettoiement des mosquées et des marchés de proximité sera lancée au titre de ce programme. Pour Mechab, la nature des déchets, durant la période de l'aïd, est différente de ceux collectés durant l'année, d'où la nécessité d'une action efficace et intense pour un environnement propre et salubre pour les citoyens.

Dans le but de mener à bien l'opération de collecte des déchets, le même responsable a appelé les citoyens à respecter les horaires de dépôt des déchets à l'entrée ou sortie des quartiers et cités, soulignant que l'opération de nettoiement des espaces urbains et suburbains de la capitale devrait débuter quatre jours avant l'Aïd. D'autre part, des équipes devront assurer des rotations de nuit dans différents quartiers de 21 h à 7 h du matin le lendemain. Juste après la prière de l'Aïd, les agents d'hygiène reprendront leur tâche pour le ramassage des peaux de mouton et autres résidus.

Par ailleurs, des sacs en plastique seront distribués gratuitement dans les quartiers afin de faciliter la collecte des déchets dont le volume augmente à 60 % au premier jour de l'Aïd, a fait savoir Mechab. De larges campagnes de nettoiement seront également menées dans les places publiques ainsi que les chemins menant aux cimetières pour accueillir l'Aïd el-adha dans la propreté. Extranet, qui est une société de nettoiement en charge de la collecte de déchets au niveau des zones urbaines relevant des 31 communes de la wilaya d'Alger, a procédé à la maintenance de ses structures et équipements afin de mener à bien le programme spécial Aïd el-adha.

C.A

RETRAITE ANTICIPÉE

La liste des métiers pénibles pas encore finalisée

PAR RAYAN NASSIM

Le ministre du Travail, de l'Emploi et de la Sécurité sociale, Mohamed El-Ghazi, a révélé, à partir de Tipasa, le recensement d'un taux de près de 0,7 % d'assurés ayant bénéficié de *"certificats médicaux de complaisance"* et d'indemnités auprès de la Caisse nationale d'assurances sociales des travailleurs salariés, qui feront l'objet de poursuites judiciaires. *"Des enquêtes ont révélé qu'un taux de près de 0,7 % des certificats médicaux présentés par les assurés sont de 'complaisance, et que leurs porteurs ont bénéficié d'indemnités auprès de la Cnas, sans y ouvrir droit"*, a souligné le ministre dans une déclaration à la presse, en marge d'une visite de travail à Tipasa. Qualifiant ce chiffre d'*"important"*, il a, de ce fait, appelé à l'*"intensification du contrôle particulièrement concernant les maladies nerveuses et psychiques. Des poursuites judiciaires seront engagées tant contre les assurés fraudeurs que les médecins complaisants, qui ont accordé des congés de maladie sans considération aucune pour la déontologie professionnelle et médicale"*, a encore ajouté M. El-Ghazi.

Interrogé sur la retraite anticipée, le ministre du Travail a indiqué que l'actuelle loi est toujours en vigueur, jusqu'à l'entrée en application de l'avant-projet fixant l'âge minimum de départ à la retraite à 60 ans pour les hommes, et à 55 ans pour les femmes, en janvier 2017, suite à son approbation par le Conseil des ministres, en juillet dernier, sous la présidence du président de la République, Abdelaziz Bouteflika.

Rappelant que les travailleurs concernés par les retraites anticipées et proportionnelle ont jusqu'à la fin de l'année pour déposer leurs dossiers, il a souligné que ses services *"travaillent en collaboration avec les partenaires sociaux en vue de la mise au point d'une liste des métiers et professions pénibles, puis la promulgation d'un décret exécutif fixant cette liste, avant sa présentation devant le Parlement pour examen et approbation"*. À noter qu'une commission a été mise sur pied pour élaborer ce projet de loi, par souci d'équité entre les métiers et professions, et de préservation des capacités de la Caisse nationale des retraites. Cette dernière a assuré n'avoir reçu aucune instruction pour le gel de la réception des dossiers de demandes de retraite proportionnelle, ou sans condition d'âge. L'avant-projet de loi en question stipule que *"le bénéfice de la pension de retraite ne peut être accordé avant l'âge de 60 ans pour les hommes et 55 ans pour les femmes, avec une durée de travail effective de pas moins de 15 ans"*.

Un autre alinéa prévoit la possibilité, pour certains, de travailler cinq ans supplémentaires, avec l'accord de l'employeur, avec ouverture du droit à une retraite avant 60 ans, pour les emplois dits pénibles (qui seront fixés par la loi). Parallèlement, une possibilité est offerte pour les employés occupant des emplois nécessitant de hautes qualifications de travailler au-delà de 60 ans.

R. N.

LES PRODUCTEURS MONTENT AU CRÉNEAU

Le médicament plus cher ?

Le médicament risque de connaître une augmentation des prix. Les professionnels du secteur sont unanimes. Mais il faut améliorer le sort de la production nationale face aux perturbations que connaît le marché. marché.

PAR FAYÇAL ABDELGHANI

Le président du Snapo, Messaoud Belambri, ne va pas avec le dos de la cuillère. Il considère *"qu'il est important de préserver l'industrie pharmaceutique et il est, tout à fait, normal que les producteurs veulent que les prix soient revus à la hausse"*. Même s'il affiche un certain satisfecit quant à la disponibilité du produit, il n'en demeure pas moins que les désordres peuvent causer une rupture de stocks significative. *"Lorsqu'il y a des perturbations dans le marché du médicament, elles ne durent que quelques semaines maintenant pour des raisons liées à des ruptures à cause de problèmes sur le marché international"*, a précisé le président du Syndicat des pharmaciens d'officine.

Le même avis est partagé par les producteurs nationaux qui estiment que les aléas du marché international aggravent la crise d'approvisionnement et mettent en difficulté la stabilité tant recherchée du marché. Le président de l'Unop, Abdelouahab Kerrar, explique pour sa part les ingrédients de la crise qui risque de porter un coup sur les prix à venir. *"Avec l'inflation qui a touché les coûts salariaux et les coûts des intrants, et avec les retombées négatives des fluctuations du taux de change du dinar, ce gel de nos prix équivaut à une mise à mort programmée de la production nationale"* déplore-t-il. Les prix d'ailleurs du médicament se sont envolés graduellement, surtout pour les maladies chroniques (hypertension, diabète, insuffisance rénale…). Une simple boîte d'un hypotenseur pour malades cardiaques peut coûter entre 5.000 et 10.000 DA selon la provenance du produit. Les insuffisants rénaux se trouvent confrontés à se procurer des médicaments pour leur traitement en monnayant fort leur achat. Et sans compter la liste de certains produits qui ne sont pas remboursables par la sécurité sociale.

Les producteurs exigent une marge bénéficiaires plus conséquente.

L'Algérie qui ne couvre que 45 % du marché national est confrontée à une stagnation de ces investissements dans un secteur considéré comme étant vital pour la santé publique.

Les laboratoires nationaux ne peuvent, à eux seuls, assumer toute la production tant que les 120 projets d'investissements sont au stade de promesses et ce malgré l'aval des autorités à accélérer leur mise en place. L'État, qui continue de soutenir une politique de bas prix pour le générique, laisse entrevoir une possibilité de créer des partenariats entre des groupes internationaux réputés et leurs homologues algériens afin de ne pas gonfler les coûts de la production.

Mais de l'aveu des professionnels du secteur, cette politique a des limites et ne peut résister à la révision des coûts des intrants imposés par le diktat des grands laboratoires internationaux. De ce fait, le dilemme est là. Maintenir la stabilité des prix comporte un risque dans l'approvisionnement mais les augmenter c'est faire face à un front social déjà contrarié sur les augmentations des tarifs et charges domestiques.

F. A.

DURANT LES SEPT PREMIERS MOIS

Céréales : baisse de 28,5 % de la facture d'importation

PAR RIAD EL HADI

La facture d'importation des céréales (blé, maïs et orge) a baissé de 28,5 % durant les sept premiers mois de 2016 par rapport à la même période de 2015, avec une baisse de près de 6% des quantités importées, a-t-on appris auprès des Douanes.

Ainsi, la facture d'importation des céréales a reculé à 1,5 milliard de dollars (md usd) entre début janvier et fin juillet 2016 contre 2,1 mds usd à la même période de 2015 (-28,51%), précise le Centre national de l'informatique et des statistiques des douanes (Cnis).

Les quantités importées ont également reculé mais à un rythme plus ralenti en s'établissant à 7,33 millions de tonne (mt) contre 7,8 mt (-5,91 %).

Par catégorie de céréales, la facture d'importation des blés (blés tendre et dur) a reculé à 1 md usd contre 1,5 md usd (-33,18 %), pour des quantités de 4,57 mt contre 4,9 mt (-6,78 %).

Pour le blé tendre, la facture d'importation s'est réduite à 699 millions usd contre 962,5 millions usd (-27,38 %), alors que les quantités importées ont reculé à 3,63 mt contre 3,77 mt (-3,66 %). Concernant le blé dur, la facture a également baissé à 304,3 millions usd contre 439 millions usd (-43,54 %) avec une baisse des quantités importées qui se sont établies à 944.134,5 t contre 1,13 mt (-17,11 %).

Quant au maïs, les importations se sont chiffrées à 408,2 millions usd contre 503 millions usd (- 18,8 %) avec un volume importé de 2,22 mt contre 2,46 mt (-9,5 %). L'orge a enregistré à son tour une baisse de la facture qui est passée à 94,07 millions usd contre 101,62 millions usd (-7,43 %) mais avec une quantité importée en hausse de 25 % passant à 528.721 t contre 422.962,6 t.

La baisse de la facture globale des céréales à un rythme plus soutenu que la baisse des quantités importées s'explique par le recul des cours sur les marchés mondiaux des céréales, constaté depuis 2015 à la faveur de stocks abondants et de bonnes récoltes mondiales.

Il est d'ailleurs constaté que sur les 5 premiers mois de 2016, les prix à l'importation par l'Algérie des céréales ont connu de fortes baisses:

332 dollars/tonne (usd/t) pour le blé dur (-32,5 % par rapport à la même période de 2015), 196 usd/t pour le blé tendre (-25 %) et 179 usd/t pour le maïs (-13,1 %).

Dans son dernier rapport mensuel, l'organisation des Nations unis pour l'alimentation et l'agriculture (FAO) a indiqué que l'indice des prix des céréales avait chuté dont celui du blé en raison de l'abondance des stocks mondiaux et des perspectives favorables concernant les disponibilités à l'exportation dans la région de la mer Noire. Selon la FAO, une forte baisse des prix est enregistrée pour le maïs, en raison des conditions climatiques plutôt favorables dans les principales régions productrices aux États-Unis, le plus grand producteur et exportateur de maïs au monde.

Pour rappel, la facture d'importation des céréales par l'Algérie en 2015 avait été de 3,43 milliards de dollars (contre 3,54 mds usd en 2014), avec des quantités importées de 13,67 millions de tonnes (contre 12,3 millions de tonnes en 2014.

R. E.

AUTOROUTE EST-OUEST

Le tronçon d'El-Tarf et le tunnel Djebel-El-Ouahch relancés

PAR RACIM NIDAL

Les deux derniers travaux qui restent à réaliser pour achever définitivement l'autoroute Est-Ouest seront relancés prochainement, aaffirmé le ministre des Travaux publics et des Transports, Boudjemaa Talai. En effet, les travaux au niveau du tunnel Djebel-El-Ouahch et du dernier tronçon d'El-Tarf, débuteront dès que sera désignée l'entreprise réalisatrice par l'Agence nationale des autoroutes (Ana), après le retrait du consortium japonais Cojaal. *"Le problème a été résolu à l'amiable avec l'entreprise japonaise Cojaal. Les travaux vont démarrer au niveau du tunnel de Constantine et pour la réalisation du tronçon de 84 km à El- Tarf"*, a souligné le ministre au cours d'un point de presse à l'issue d'une visite de travail et d'inspection dans la capitale. Une fois totalement achevée, l'autoroute Est-Ouest desservira plusieurs wilayas du nord du pays en reliant les frontières tunisienne aux frontières marocaines sur 1.216 km.

R. N.

ACCIDENTS DE LA ROUTE

58 morts et 1.981 blessés en une semaine

Cinquante- huit (58) personnes ont trouvé la mort et 1.981 autres ont été blessées dans 1.474 accidents de la circulation enregistrés du 21 au 27 août au niveau national, selon un bilan établi par la Protection civile.

L'accident le plus grave a eu lieu dans la wilaya de Skikda avec 8 morts et 51 blessés, note la même source. Par ailleurs, les services de la Protection civile ont effectué plus de 6.800 interventions pour assistance à personnes en danger de même que pour procéder à l'extinction d'incendies urbains, industriels et autres, conclut le communiqué.

REPUBLIQUE ALGERIENNE DEMOCRATIQUE ET POPULAIRE
WILAYA DE ANNABA
DAIRA DE BERRAHAL
COMMUNE DE BERRAHAL

AVIS D'APPEL D'OFFRES
ouvert avec exigence de capacités minimales

Un avis d'appel d'offre ouvert avec exigence de capacités minimales est lancé par le Président de l'Assemblée Populaire Communale de BERRAHAL wilaya de ANNABA pour :
***Réalisation d'une antenne administrative à cité Ahmed Boukassasse**
-Les entreprises intéressées par le présent avis sont invitées à retirer le cahier des charges auprès du siège l'APC de BERRAHAL bureau des marchés N°15 - premier étage - contre paiement de la somme de 1.500.00 DA représentant les frais de reproduction des documents.
-Les offres doivent être accompagnées des pièces suivantes :

I-Dossier candidature :
-Une déclaration de candidature remplie, datée et signée
-Une déclaration de probité remplie, datée et signée
-Du statut de l'entreprise s'il existe
-Les documents relatifs aux pouvoirs habilitant les personnes à engager l'entreprise
-Du certificat de qualification catégorie 03 et plus ; spécialité bâtiment principale ou secondaire valide
-Les références financières (bilan financier année ultime)
-La liste des moyens humains déclarés par DAS année ultime avec tableau de mouvement des employer actualisé par la CNAS
-Liste des moyens matériels jointe avec attestation de possessions (carte grise avec l'assurances validé du matériel roulant)
-Les références professionnelles (les attestations de bonne exécution dans le domaine de l'intitulé du marché
-Du casier judiciaire de l'entreprise ou le gérant valide 03 mois
L'offre technique contient
-Le cahier des charges doit être paraphé à toutes les pages et signé ; et portant à la dernière page la mention manuscrite « lu et accepté »
-La déclaration à souscrire remplie, datée et signée
-Memoire technique justificatif remplie, datée et signée
L'offre financière contient
-La lettre de soumission remplie, datée et signée
-Le bordereau des prix unitaires rempli, daté et signé
-Le détail quantitatif et estimatif rempli, daté et signé
Dossier candidature, l'offre technique et l'offre financière trois dossiers dans trois enveloppes séparées cachetées indiquant dénomination de l'Entreprise, la référence et l'objet de l'appel d'offre ainsi que la mention « dossier candidature » « offre technique » ou « offre financière » selon le cas, ces enveloppes sont mises dans une autre enveloppe cachetée et anonyme comportant la mention « à n'ouvrir que par la commission d'ouverture des plis et évaluation des offres » Avis d'appel d'offre ouvert avec exigence de capacités minimales n° 06/2016 - Les offres doivent être adressées
à **Monsieur le Président de l'assemblée communale de BERRAHAL**
-La date limite de dépôt des offres est fixée au **21 jours** à compter de la première parution de l'avis d'appel d'offre dans deux quotidiens locaux
-L'heure limite de dépôt des offres est fixée à (08:00 -13:30) du dernier jour
-L'ouverture des plis aura lieu le même jour de la date limite de dépôt des offres à 13.30h au siège de la commune de Berrahal
-Les soumissionnaires sont cordialement invités à la séance d'ouverture des plis sus-visés
-Les soumissionnaires resteront engagés par leurs offres pendant un délai de 03 mois (90 jours).

Midi Libre n° 2874 - Mercredi 31 août 2016 - Anep - 230 18 610

REPUBLIQUE ALGERIENNE DEMOCRATIQUE ET POPULAIRE

WILAYA D'ANNABA

DIRECTION DE LA JEUNESSE

ET DES SPORTS

MISE EN DEMEURE N°01

Vu le marché N°82 approuvé le 28/04/2015 relatif à la réalisation d'une salle spécialisée à Annaba

Vu l'ODS N°01 relatif au démarrage des travaux du 16/06/2015

Vu l'ODS N°02 relatif à l'arrêt des travaux du 17/06/2015.

Vu l'ODS N°03 relatif à la reprise des travaux du 29/03/2016.

Vu les déférentes visites du chantier effectuées par le maitre d'œuvre et le maitre de l'ouvrage.

Vu le retard enregistré dans l'avancement des travaux.

Vu le manque de moyens humains et matériels enregistré sur site.

Vu la dernière visite du chantier effectuée par le maitre d'ouvrage en date du 22/08/2016 et 23/08/2016.

Nous adressons une 1ere mise en demeure à l'entreprise **ETB HAMMI LOTFI** pour augmenter la cadence des travaux, renforcer le chantier en moyens humains et matériels, améliorer la qualité d'exécution des travaux dans un délai de 08 jours, faute de quoi des mesures réglementaires seront appliquées.

Midi Libre n° 2874 - Mercredi 31 août 2016 - Anep - 230 18 606

الجمهورية الجزائرية الديمقراطية الشعبية
République Algérienne Démocratique et Populaire
Ministère de L'habitat ,de L'urbanisme Et De La Ville — وزارة السكن ، العمران و المدينة

OPGI Khenchela

Mise En Demeure

La présente mise en demeure N° 01 est adressée aux entreprises figurant dans le tableau ci-dessous :

Entreprise	Adresse de l'entreprise	N° de marché	Projet	Localité
Touam hicham	Cité amir abd elkader –KAIS-	058/M/2014	Réalisation de 39/400/2000 LPL – KAIS -	KAIS

Afin de renforcer son chantier en moyens humains et matériels nécessaires pour rattraper le retard enregistré sous huitaine (08) jours à partir de la parution de cet avis dans les quotidiens nationaux.

Passé ce délai nous serons dans l'obligation de procéder à la résiliation aux torts exclusifs conformément à la réglementation en vigueur.

Midi Libre n° 2874 - Mercredi 31 août 2016 - Anep - 25100 299

الجمهورية الجزائرية الديمقراطية الشعبية
République Algérienne Démocratique et Populaire
Ministère de L'habitat Et de L'urbanisme et de la ville — وزارة السكن و العمران و المدينة

OPGI Khenchela

14 AOUT 2016

MISE EN DEMEURE

Mise en demeure N°01 adressé à l'entreprise figurant dans le tableau ci-dessous :

Entreprise	Adresse	N° Marché	Projet	Localité
Meddour Mohamed	Cité Principal commune Chelia Kenchela	84/snv/2013	35/400/2000 logts	Kais

• Suite au retard considérable dans l'exécution des travaux.
Un délai de 08 jours est accordé à l'entreprise à partir de la date de parution de cet avis dans les quotidiens nationaux pour renforcer les travaux du chantier en moyens humains et matériels nécessaires

Passé ce délai nous serons dans l'obligation de prendre des mesures coercitives à l'encontre d'entreprise conformément à la règlementation en vigueur.

Midi Libre n° 2874 - Mercredi 31 août 2016 - Anep - 25100 296

REPUBLIQUE ALGERIENNE DEMOCRATIQUE ET POPULAIRE
MINISTERE DE LA SANTE DE LA POPULATION ET DE LA REFORME HOSPITAYERE

DIRECTION DE LA SANTE ET DE LA POPULATION
DE LA WILAYA DE KHENCHELA
ETABLISSEMENT PUBLIC HOSPITALIER
SAADI MAAMAR CHECHAR

N° : 05/ 2016

AVIS DE RECRUTEMENT

La Direction De L' Etablissement Public Hospitalier Saadi Maamar Chechar Lance Un Avis De Recrutement :

Designation des postes	Nombre De postes	Mode de Recrutement	Conditions De recrutement	Lieux de travail
Médecin Généraliste De La Santé Publique	07	CONCOURS SUR TITRE	les candidats titulaires du diplôme de docteur en médecine ou d'un titre reconnu équivalent.	Etablissement Public Hospitalier Saadi Maamar -Chechar
Pharmacien Généraliste De La Santé Publique	01		les candidats titulaires du diplôme de Pharmacien ou d'un titre reconnu équivalent.	
Ingénieur d'état en Informatique	01		les candidats titulaires du diplôme d'ingénieur d'état en informatique ou d'un titre reconnu équivalent.	
Psychologue clinicien de saute publique	01		les candidats titulaires du diplôme d'une licence en psychologie option clinique ou d'un titre reconnu équivalent.	
Biologiste de santé publique 01er degré	01		les candidats titulaires du diplôme d'une licence en biologie au d'un titre reconnu équivalent dans l'une des spécialités : microbiologie , parasitologie , psychologie animal , génétique , biologie de reproduction , biologie cellulaire, biochimie, neurobiologie moléculaire , physiologie pathologie, génie biologique, écologie et enivrement , contrôle de qualité et analyse , écologie animale, sciences du végétale et biotechnologie , génie pharmacologique et biochimie .	
Biologiste de santé publique 02ème degré	01		les candidats titulaires du diplôme d'une Master en biologie au d'un titre reconnu équivalent dans l'une des spécialités : microbiologie , parasitologie , psychologie animal , génétique , biologie de reproduction , biologie cellulaire, biochimie, neurobiologie moléculaire , physiologie pathologie, génie biologique, écologie et enivrement , contrôle de qualité et analyse , écologie animale, sciences du végétale et biotechnologie , génie pharmacologique et biochimie .	

CONSTITUTION DU DOSSIER :
1. Une demande manuscrite.
2. Une copie de la pièce d'identité.
3. Copie du diplôme accompagné de relevé de note de cursus de formation
4. Fiche de renseignement remplis par le candidat.
5. Casier judiciaire en cours de validité.
6. Attestation justifiant la position vis-à-vis du service national.

LES CANDIDATS ADMIS DEFINITIVEMENT, AVANT LEURS NOMINATIONS DOIVENT COMPLETER LEURS DOSSIERS DES PIECES SUIVANTS :
- Certificat de Nationalité Algérienne .
- Deux (02) photos d'identité.
- Extrait de naissance .
- Certificat médicaux (médecine générale et phtisiologie).
- Attestation de residence.

** Les dossiers de candidature doivent être envoyés déposés à la Direction de L'établissement Public Hospitalier Saadi Maamar Chechar dans un délai de vingt (20) jours À compter de la première Apparition de cet avis.
NB : Tout dossier incomplet ne sera pas pris en considération

LE DIRECTEUR

Midi Libre n° 2874 - Mercredi 31 août 2016 - Anep - 25100 306

PROJETS ROUTIERS

Ils seront réalisés dans les délais

Les contraintes entravant l'avancement de certains projets routiers dans la capitale sont ceux liés aux expropriations, cette question est d'ailleurs prise en charge dans le cadre de la loi.

PAR RIAD EL HADI

Le ministre des Travaux publics et des Transports, Boudjema Talai, s'est dit satisfait du respect des délais de réalisation des projets routiers, ajoutant que les projets "*ayant une importance économique seront réalisés à temps*".

"*Globalement, tous les projets programmés sont réalisés dans leurs délais*", a déclaré le ministre lors d'une visite de travail et d'inspection dans la wilaya d'Alger, soulignant néanmoins que les problèmes d'ordre organisationnel entravant les projets doivent être résolus à temps.

"*Ces problèmes doivent être discutés durant la phase de l'étude, avant le lancement même des travaux*", a-t-il précisé ajoutant que les projets ayant une importance économique seront réalisés à temps, et la priorité sera accordée aux projets contribuant à la sécurité routière.

Evoquant les contraintes qui entravent l'avancement de certains projets routiers dans la capitale celui de l'expropriation, il a affirmé que cette question est prise en charge dans le cadre de la loi. Sans donner le montant de l'opération des indemnisations liée à l'expropriation, M. Talai a indiqué que les indemnisations seront estimées selon les évaluations du domaine et en cas de contestation, il y a le recours à la justice. "*En termes de réalisation des infrastructures de base, l'Algérie est parmi les meilleurs pays en Afrique. On a fait ce qu'il faut en matière de gestion d'autoroutes, des voies routières, ferroviaires et les infrastructures portuaires. On a une bonne gestion en Algérie*", s'est réjouit le ministre. Au cours de sa visite d'inspection, le ministre s'est enquit de l'avancement de certains projets relevant de son secteur. Il s'agit de la réalisation de la liaison reliant Zéralda rocade Sud à Tassala el-Merdja (RN01) par Hamici. Ce projet (19 km) connait un avancement à 44 %. Il reliera trois wilayas : Alger, Tipaza et Blida. Les travaux ont connu un retard suite aux contraintes liées à l'expropriation, mais il devrait être livré fin 2017.

Le ministre a visité également la pénétrante Oued Ouchaih-Benghazi où les travaux ont enregistré un taux d'avancement estimé à 52 %. Ce projet s'inscrit dans le cadre du développement du réseau routier de la capitale afin d'alléger le trafic au niveau des axes autoroutiers comme la rocade sud, les pénétrantes des Annassers ainsi que sur Bir-Mourad-Raïs et de l'aéroport. Ce projet est doté d'une enveloppe financière de 9,8 milliards de dinars.

Selon des responsables, la complexité des travaux a également entravé l'avancement du projet qui s'intègre avec ceux entrepris dans le cadre de l'aménagement de Oued El-Harrach, selon des explications de la direction des travaux publics qui précise que la livraison finale est attendue avant fin 2017.

Quant aux projets de réalisation des accès à la grande mosquée d'Alger, les travaux sont réalisés à 25 % pour 4,12 milliards de dinars.

Plusieurs ouvrages d'art et nouveaux axes routiers sont projetés à proximité de cette mosquée afin de satisfaire les besoins en matière de mobilité.

Le ministre a inspecté aussi le projet d'aménagement de la baie d'Alger au site Sablettes où les travaux ont enregistré un taux d'avancement de 50 %.

R. E.

COMMISSION EUROPÉENNE

Dublin devrait récupérer 1 milliard d'euros d'impôts d'Apple

La Commission européenne (CE) rendra une décision invalidant les arrangements fiscaux de l'Irlande avec Apple, ont déclaré lundi à *Reuters* deux sources proches du dossier, dont l'une précise qu'il sera ordonné à Dublin de récupérer plus d'un milliard d'euros d'impôts.

La CE s'est refusé à tout commentaire.

L'exécutif européen avait accusé l'Irlande en 2014 de contourner le droit fiscal international en laissant Apple domicilier sur son sol des dizaines de milliards de dollars imposables en l'échange d'un maintien de l'emploi.

Apple et l'Irlande avaient rejeté cette accusation et avaient ajouté qu'ils se pourvoiraient en appel contre toute décision défavorable.

La Commission avait fait savoir au gouvernement irlandais que les arrangements passés en 1991 et 2007 avec le fabricant de l'iPhone revenaient à une aide publique, susceptible d'avoir éventuellement enfreint le droit européen.

La source a précisé que la CE recommanderait un certain montant d'arriérés d'impôt mais ajouté qu'il reviendrait au fisc irlandais de déterminer la somme exacte.

A plus d'un milliard d'euros, l'ardoise serait bien plus lourde que les montants de 30 millions d'euros chacun d'arriérés d'impôts que l'exécutif européen avait précédemment ordonné aux Pays-Bas et au Luxembourg de recouvrer auprès de la chaîne de coffee shops Starbucks et de Fiat Chrysler respectivement.

Les deux pays et les deux sociétés ont déposé un recours contre cette décision. Apple emploie 5.500 personnes, soit le quart environ de ses effectifs européens, à Cork, dans le sud de l'Irlande, et il a affirmé qu'il versait à ce pays un impôt de 12,5 % sur la totalité des revenus qu'il y réalise.

Certains députés d'opposition irlandais ont recommandé à l'Etat de recouvrer les sommes réclamées par la CE mais le Fianna Fail, première formation de l'opposition sur lequel s'appuie le gouvernement minoritaire pour faire adopter des lois, a dit qu'il appuierait tout recours sur la base des engagements qui lui apportés le gouvernement jusqu'à présent.

La CE a rejeté, la semaine dernière, les critiques du Trésor américain visant ses enquêtes sur les accords fiscaux avantageux conclus par certaines multinationales avec des États de l'Union, en affirmant qu'elle n'était influencée par aucun préjugé anti-américain.

R. E.

ADRAR

Des investissements pour promouvoir le tourisme...

Plusieurs opérations d'investissement susceptibles de promouvoir et donner un nouveau souffle au tourisme ont été retenues ces dernières années pour la wilaya d'Adrar, région qui dispose d'importantes potentialités touristiques, a-t-on appris auprès de la direction de l'industrie et des mines (DIM).

Il s'agit de 18 projets d'investissement en cours de réalisation, 6 à lancer incessamment, 15 autres attendant des permis de construction, en plus de 43 autres faisant objet d'achèvement des procédures administratives pour attribution d'actes de concession, 11 projets attendant les actes de concession, a précisé le directeur du secteur Abderrahmane Laïch.

D'un montant d'investissement global de 26 milliards DA, ces opérations, consistant en la réalisation, sur une assiette foncière de près de 1.670 hectares, de 28 structures hôtelières, 10 complexes touristiques, 3 villages touristiques, 5 résidences, une maison d'hôtes, un village de vacances et un club touristique, devront générer quelque 2.900 emplois.

Ces projets sont répartis à travers les collectivités de quatre territoires de la wilaya et des régions reculées, dont les communes de Bordj-Badji-Mokhtar, région de Tanzerouft, les communes d'Aoulef et Timegtane, dans la région du Tidikelt, Timimoun, Tinerkouk, Ouled-Saïd, dans la région de Gourara, les communes de Tissabit, Tamentit et Bouda région de Touat.

La wilaya d'Adrar, qui dispose de 20 structures hôtelières d'une capacité d'hébergement de plus de 1.200 lits, demeure en quête de nouvelles structures à même de contenir le nombre de touristes en tendance haussière dans la région, a expliqué le directeur d'aménagement du territoire, du tourisme et de l'artisanat.

La nécessaire mise au point d'une étude prospective à horizon 2030 portant classification et conservation des ZET a été largement débattue par la commission de l'agriculture et du tourisme à l'APW d'Adrar lors de sa seconde session ordinaire pour cette année.

La promotion des activités d'artisanat, le soutien des artisans par la création des marchés et des points de vente et d'écoulement de leurs produits, l'exploitation optimale des manifestations et festivités locales, dont les wâada et mouassem, ont été également soulignées par cette commission.

...départ du 1er groupe de hadjis

Le premier groupe de hadji s'est envolé mardi de l'aéroport Sidi-Mohamed-Belkebir d'Adrar en direction de Médine, en Arabie saoudite, pour accomplir le cinquième pilier de l'Islam .

Composé de 296 passagers, ce groupe de hadji a été transporté en deux vols de départ, programmés par la compagnie nationale de transport aérien "Air-Algérie", via l'aéroport international Ahmed-Benbella d'Oran, ont indiqué les responsables de la délégation d'Air-Algérie à Adrar.

Au total 619 hadji de la wilaya seront transportés en direction des Lieux Saints de l'Islam.

Le second groupe, composé de 295 hadji, s'embarquera jeudi prochain en deux vols à partir des aéroports Sidi-Mohamed-Belkebir d'Adrar et du Gourara (Timimoun), alors que le troisième contingent (28 hadjis), s'envolera à partir d'Adrar.

Les services de la wilaya ont pris, avec le concours du secteur des Affaires religieuses et des Waqfs, toutes les dispositions nécessaires pour le transport des hadji, ainsi que l'organisation des rencontres de sensibilisation sur les conditions du rituel du Hadj.

APS

EL-OUED, UNIVERSITÉ CHAHID-HAMMA-LAKHDAR

22 spécialités pour la formation doctorale

Par souci d'assurer le bon déroulement des différentes phases des concours de doctorat, il est fait part de la mobilisation de tous les moyens humains et matériels dans le respect des normes de transparence dans la sélection écrite.

PAR BOUZIANE MEHDI

Au titre de la saison universitaire 2016-2017, vingt-deux (22) spécialités d'enseignement ont été retenues pour la formation doctorale à l'université Chahid Hamma Lakhdar d'El-Oued, ont annoncé les responsables de ce pôle scientifique.

Selon les précisions du vice-recteur de la graduation, le docteur Bachir Menaï, ces spécialités seront ouvertes au niveau des six (6) facultés, à savoir celle des sciences humaines et sociales (5 filières), huit (8) autres réparties équitablement entre la faculté des sciences économiques, commerciales et sciences de la gestion et celle des sciences islamiques, en plus de six (6) spécialités à ouvrir en équité entre la faculté des sciences exactes et celle des technologies.

Deux autres spécialités d'enseignement pour les doctorants seront également ouvertes à la faculté des droits et sciences politiques et une autre à la faculté des lettres et langues, a ajouté à l'APS le même responsable, expliquant que l'accès aux spécialités se fera sur la base d'un concours national qui sera organisé au mois d'octobre prochain après dépôt des candidatures par voie électronique entre les 18 et 25 septembre prochain.

Par souci d'assurer le bon déroulement des différentes phases de ce concours, M. Menaï a fait part de la mobilisation de tous les moyens humains et matériels dans le respect des normes de transparence dans la sélection écrite.

Pour la prochaine rentrée, cette institution universitaire devra accueillir 5.038 nouveaux inscrits, répartis sur 22 sections ouvertes au niveau des six facultés de l'université d'El-Oued, a fait savoir l'APS, soulignant que la nomenclature d'enseignement supérieur a été étoffée, au titre de la prochaine saison, par l'ouverture de 50 nouvelles spécialités d'enseignement en master, dans l'objectif de répondre aux aspirations des étudiants désirant poursuivre leur cursus supérieur, et pour satisfaire également les besoins du marché local en matière de la main-d'oeuvre qualifiée.

Actuellement, l'université d'El-Oued dispose d'un corps enseignant de près de 727 enseignants, tous grades et compétences confondues.

B. M.

TISSEMSILT, FORÊT AÏN-ANTAR

Un espace édénique au pied de l'Ouarsenis

La forêt Aïn-Antar, située au pied du massif montagneux de l'Ouarsenis dans la wilaya de Tissemsilt, draine chaque jour de centaines de visiteurs désirant profiter des atouts de ce site naturel aux paysages époustouflants.

Cette forêt, située dans la commune de Boukaïd, accueille des familles de la région ou des wilayas limitrophes comme Aïn-Defla, Relizane, Blida ou encore Tiaret. Celles-ci viennent y profiter de la beauté des lieux, de l'air pur et de la fraîcheur, à l'ombre des grands cèdres de l'Atlas, très répandus dans ce site. Mohamed, père de famille, est venu de Chlef. "*Je visite fréquemment cette forêt avec les membres de ma petite famille. Je profite de la fraîcheur de son climat, notamment en cette période de grandes chaleurs. Toutes les conditions sont réunies notamment pour ce qui est de la sécurité. La route qui mène vers ce site forestier vaut bien le détour*", confie-t-il à l'APS.

Samir, un jeune d'Aïn Defla, est un habitué des lieux. "*Je viens ici pour profiter du paysage et des espaces de repos et de villégiature qu'offre la forêt",* précise-t-il.

La forêt Aïn-Antar dispose d'espaces de jeu pour enfants, un espace sportif de proximité qu'utilisent les jeunes pour organiser des tournois et des rencontres de football inter-quartiers notamment.

La direction du tourisme de la wilaya de Tissemsilt estime nécessaire d'exploiter judicieusement et rationnellement ce site naturel pour drainer davantage de visiteurs et en faire une destination touristique privilégiée de la région.

Elle préconise la réalisation de structures d'accueil et d'hébergement, d'une piscine et la création d'un office du tourisme propre au site pour prendre en charge et orienter les visiteurs.

Un camp de toile destiné aux jeunes, ouvert dans les années 80, est actuellement fermé. Il dispose d'une capacité d'accueil de 200 lits et d'un réfectoire pouvant assurer 200 repas/jour ainsi qu'une salle de soins.

Cette infrastructure est fermée et inexploitée depuis des années. Sa réouverture pourra drainer de nombreux visiteurs en quête de repos dans un cadre enchanteur. La même institution compte, dans le cadre de la promotion du tourisme de montagne, exploiter les différents sites de la forêt pour attirer les visiteurs.

C'est le cas par exemple des anciennes mines de baryte pouvant constituer une curiosité et un endroit à visiter. Il est prévu d'ouverture d'itinéraires pédestres pour les marcheurs et la délimitation de zones à fréquenter dans le souci de protéger certains sites et d'assurer un équilibre environnemental.

Pour sa part, la conservation locale des forêts propose un programme pour promouvoir le site d'Aïn-Antar par l'élaboration d'un plan d'orientation propre à cette région prévoyant notamment l'exploitation des espaces forestiers, du camp de toile destiné aux jeunes et le rattachement de cette forêt au parc national du cèdre de Theniet El Had.

Les autorités locales ambitionnent d'encourager les investisseurs à initier des projets touristiques respectant les valeurs et les spécificités écologiques de ce site naturel. La forêt Aïn Antar est située à une altitude de 1.200 mètres au pied de l'Ouarsenis et s'étend sur une superficie de près de 500 hectares. Elle se distingue par sa diversité forestière où elle abrite pins d'Alep, genévriers, cyprès, platanes, eucalyptus, chênes vert, chênes liège, chênes zen, mais surtout des cèdres géants parfois centenaires comme les deux fameux cèdres surnommés "Soltane" et "Soltana", véritables attractions et curiosités.

La plantation de ces deux gigantesques arbres remonterait au 15e siècle selon certaines sources.

ORAN, PRODUCTION DE COMPOST

Une qualité confirmée par des laboratoires

Les résultats obtenus des analyses physico-chimiques révèlent une bonne qualité de compost et attestent de son potentiel bio-fertilisant pour l'amendement des sols.

PAR BOUZIANE MEHDI

La qualité du compost produit à Oran, a été confirmée par deux laboratoires de recherche universitaire, a indiqué le responsable de la communication du Bureau "R20 Med" assurant la représentation méditerranéenne de l'Organisation non gouvernementale (ONG) R20 (Regions of climate action), Houari Anès, précisant à l'APS que "*la qualité du compost produit à l'unité-pilote d'Oran a été confirmée par deux laboratoires de recherche relevant des universités de Mostaganem et Chlef",* a précisé à l'APS Houari Anès.

Les résultats obtenus des analyses physico-chimiques révèlent "*une bonne qualité de compost et attestent de son potentiel bio-fertilisant pour l'amendement des sols".* Depuis le lancement en février dernier, quelque 12 tonnes de compost ont été déjà produites du processus d'expérimentation au niveau du Centre d'enfouissement technique (CET) de Hassi-Bounif (Oran), dont 7 tonnes ont été exploitées pour les besoins de jardinage du site. La quantité restante est réservée aux stagiaires des centres de formation professionnelle de Hassi-Bounif et Misserghine pour mener des expériences dans le cadre de leur apprentissage dans le domaine agricole, a fait savoir l'APS, précisant que le compost est produit à partir des déchets organiques provenant du marché de gros de fruits et légumes d'El-Kerma (Oran) et des déchets verts résultant de l'élagage des arbres dans les collectivités locales de la wilaya.

Ce "*processus est mené conjointement par l'Epic-CET de la wilaya d'Oran et le R20 Med sous la supervision de la Direction de l'environnement et avec l'assistance technique d'une entreprise étrangère associée au titre du partenariat axé sur le transfert de savoir-faire*", a indiqué à l'APS le chargé de la communication.

Selon l'APS, le R20 Med a également renforcé sa collaboration avec le secteur universitaire en impliquant des stagiaires de niveaux master et doctorat dans les actions menées sur le site de l'unité de compostage. Ainsi, trois étudiantes en post-graduation de l'Université d'Oran-2 Mohamed Ben Ahmed, ont été accueillies et co-encadrées pour des travaux de fin d'études dans les spécialités "sécurité et environnement" et "biotechnologie".

L'ONG entend encore consolider ses partenariats avec le secteur de l'agriculture pour la promotion de l'utilisation du compost et le développement de cette filière au niveau de la wilaya d'Oran.

En juin 2013, le R20 Med a été installé à Oran suite à la signature d'un accord-cadre de partenariat entre le gouvernement algérien représenté par le ministère chargé de l'Environnement et l'ONG R20. Ses trois domaines d'intervention sont "la gestion et la valorisation des déchets", "l'efficacité énergétique" et "les énergies renouvelables", a affirmé l'APS, ajoutant que le tri sélectif à la source des déchets ménagers, figure aussi parmi les grandes actions réalisées à Oran depuis la signature de l'accord.

B. M.

ALGER, UNIVERSITÉ DE DÉLY-BRAHIM

9.000 nouveaux bacheliers attendus

Plus de 9.000 nouveaux bacheliers ont confirmé leurs inscriptions définitives à l'université Alger 3 de Dély-Brahim au dernier jour consacré à cette opération, a indiqué mardi à Alger le vice-recteur de l'université Nadir Benkhalfallah.

Lors d'un point de presse au terme de l'opération des inscriptions universiatires (2016-2017), le vice-recteur de l'université d'Alger 3 chargé de la formation supérieure du premier et deuxième palier de la formation continue et des diplômes, a précisé que plus de 9.000 nouveaux bacheliers ont confirmé leurs incriptions définitives et ont été répartis sur quatre facultés.

La faculté des sciences économiques accuillera 6.500 nouveaux bacheliers, la faculté des sciences de la communication, 1.700, la faculté des sciences politiques et des relations internationales, 300 et celle des sports, 500 étudiants, a expliqué M. Benkhalfallah.

Le même responsable a rappelé tous les "*moyens matériels, administratifs, humains et logistiques mobilisés pour assurer le succès des inscriptions universitaires".*

L'opération des inscriptions universitaires a également concerné, selon M. Benkhalfallah les "*œuvres sociales, l'affiliation des étudiants à la sécurité soiale, le versement des mandats d'inscription (200 DA) et la bourse universitaire*".

Le recteur de l'université Alger 3, Rabah Cheriet a, pour sa part, mis en avant les bonnes conditions ayant entouré l'opération au niveau de cet établissement grâce aux mesures arrêtées aux fins d'accueillir et orienter les étudiants.

Pour ce qui est des retardataires, M. Benkhalfallah a fait savoir que 300 nouveaux bacheliers ne s'étaient pas manifestés précisant que d'autres "inscriptions sont prévues début septembre".

S'agissant des préparatifs pédagogiques en cours, M. Benkhalfallah a fait savoir que "*les groupes pédagogiques seront organisés en respectant les normes de réussite du système LMD de manière à suivre le cursus scolaire de l'étudiant et évaluer ses connaissances scientifiques en éviter la surcharge dans les classes*".

Il a précisé à ce propos que l'"*université dispose de 1200 professeurs répartis sur les quatre facultés dont 700 professeurs qui enseignent à la faculté des sciences économiques dans différentes spécialités".*

Un guide pédagogique *"a été mis en ligne pour permettre à l'étudiant de s'enquérir du règlement intérieur de l'université et connaître les facultés disponibles".*

L'université s'est par ailleurs dotée, ajoute le responsable, d'une bibliothèque virtuelle pour permettre à l'étudiant d'accéder à distance aux livres, études de magister et recherches, ajoutant que des livres à forte demande seront ajoutés prochainement dans cette bibliothèque.

M. Benkhelfallah a annoncé l'"*organisation le 4 septembre prochain à l'occasion de la rentrée universitaire d'une journée d'étude sur l'importance de la création d'une bibliothèque virtuelle".* **APS**

GHARDAIA

Réalisation de 37 sites Msan en 2016

Pas moins de 37 sites Msan (Multi-Service Access Node) ont été réalisés à travers la wilaya de Ghardaïa par Algérie-Télécom (AT) depuis le début de l'année en cours, a-t-on appris auprès des responsables de cette entreprise.

Ces nouvelles structures de la téléphonie ont permis la mise en service de 10.800 nouveaux accès à la téléphonie et à l'ADSL, a détaillé le responsable de la direction opérationnelle locale des télécoms (DOT).

"Ces équipements de la MSAN ont été mis en service à travers l'ensemble des communes pour renforcer la connexion internet haut débit dans les différentes régions de la wilaya y compris dans les zones rurales, et assurer une amélioration de la qualité du service grâce à la généralisation de la fibre optique", a précisé à l'APS Noureddine Cherif. Depuis le début de l'année en cours, plus de 160 km de fibre optique (extension) ont été posés dans les différentes localités de la wilaya en vue d'améliorer les prestations de téléphonie et d'accès à l'internet.

L'ensemble des communes de la wilaya de Ghardaïa ont été raccordées au réseau de la fibre optique, soit plus de 1.040 km réalisés dans le cadre de la modernisation des réseaux de communication et la généralisation de l'utilisation des TIC, a-t-il précisé.

Pas moins de 1.500 nouveaux abonnés au réseau de la téléphonie filaire et 2.600 autres au réseau internet ont été enregistrés à travers la wilaya depuis début 2016.

L'opérateur historique AT s'emploie à généraliser le service de la 4G LTE afin de couvrir l'ensemble du territoire de la wilaya, en particulier les zones rurales les plus reculées, a-t-on ajouté.

La wilaya de Ghardaïa compte actuellement près de 41.800 abonnés au téléphone fixe avec un taux de pénétration de prés de 46 %, 28.322 autres à l'ADSL et 10.100 à la 4G.

AÏN-BENIAN

Attribution de 11 locaux commerciaux

Onze nouveaux locaux commerciaux ont été distribués par les services de la wilaya d'Alger à la cité des 400-Logements à Aïn-Benian au profit des propriétaires des anciens locaux de la cité Bellevue après une année d'attente, a indiqué un responsable de l'APC de Aïn-Benian. Sur instruction du wali d'Alger, Abdelkader Zoukh, les services de l'Office de promotion et de gestion immobilière (OPGI) ont procédé à l'affectation de 11 nouveaux locaux commerciaux à la cité des 400-Logements de Aïn-Benian dans le cadre de l'indemnisation des commerçants concernés, a affirmé Benazzou Kamel, vice-président de l'APC de Aïn-Benian chargé de l'urbanisme.

Les propriétaires des locaux sont restés attachés à leur droit d'indemnisation par d'autres locaux toujours dans la cité des 400-Logements.

Les dossiers des propriétaires des locaux ont été sérieusement étudiés par les services de la wilaya. Les commerçants détiennent des actes de propriété et exercent légalement leurs activités commerciales depuis 1962 d'où leur éligibilité à l'indemnisation.

M. Benazzou a, par ailleurs, appelé les autorités de la wilaya à réserver l'assiette foncière récupérée à la réalisation de projets et services au profit de la population tels un centre commercial, un marché, un parking ou des logements de type socio-participatif pour répondre à la demande qui dépasse 4.000.

L'opération de démolition des immeubles avait été reportée à plusieurs reprises, les propriétaires des locaux refusant de les indemniser dans des communes limitrophes à leur commune.

APS

MAROC

Deux leaders islamistes pris en flagrant délit d'adultère

Alors que des élections législatives se tiendront en octobre au Maroc, un nouveau "scandale" de mœurs impliquant des responsables de la mouvance islamiste suscite polémique et ironie dans le pays.

Un couple interpellé dans le feu de l'action au petit matin samedi 20 août à bord d'une grosse cylindrée près d'une plage de Mohammedia, à une trentaine de kilomètres de Casablanca au Maroc. L'histoire relèverait de l'anecdote sans l'identité des deux amants : deux islamistes vice-présidents du Mouvement unicité et réforme (MUR), l'aile religieuse du PJD (Parti justice et développement), à la tête du gouvernement de coalition depuis fin 2011, Fatima Nejjar et Moulay Omar Benhammad. Si le fait divers nourrit les pages politiques depuis le 20 août, c'est que Fatima Nejjar, 62 ans, et Moulay Omar Benhammad, 63 ans, sont des personnalités de premier plan au sein de la mouvance islamiste PJD. Et leur image publique ne colle pas vraiment avec celle d'un couple surpris en "*flagrant délit d'adultère*", dans un pays où les relations extraconjugales sont interdites par la loi. Lui est universitaire, marié, arborant une longue barbe grise de prêcheur, tandis qu'elle, veuve et mère de six enfants, voilée de pied en cap, est connue pour ses diatribes *"contre la tentation et le vice"*. Dans une vidéo postée sur Youtube et largement partagée sur les réseaux sociaux depuis "le scandale", on peut ainsi voir Fatima Nejjar appeler les jeunes femmes à "*ne pas rire devant des hommes*", car ce serait, selon elle, le début de la fornication. Pour leur défense, les deux mis en cause auraient expliqué être liés par un mariage religieux "coutumier", selon le journal en ligne *Al Ahdath* qui a révélé l'affaire. Dans un premier temps "suspendus" de leur organisation, la "sœur" Fatima a finalement démissionné tandis que Benhammad a été limogé. Manifestement embarrassé, le PJD fait pour l'instant profil bas. Ahmed Raïssouni, son principal idéologue, a dénoncé une "*machination policière*", et l'exploitation par la police de *"l'attitude de ces deux personnes un peu trop impatientes de se marier légalement"*. Mais des partisans du PJD vont plus loin et avancent la thèse d'un complot politique, dernier épisode d'une "guerre" de tranchées contre le mouvement, selon eux. À un mois et demi des législatives du 7 octobre, l'affaire est en tout cas une aubaine pour les rivaux politiques du PJD, et plus particulièrement pour les libéraux du Parti authenticité et modernité (PAM). Après des années dans l'opposition, le PJD avait remporté un succès historique aux élections de fin 2011, dans le sillage des Printemps arabes et des contestations de rue au Maroc.

Au moins trois histoires de ce genre ont défrayé la chronique ces derniers mois : une femme qui a porté plainte fin 2015 contre un candidat PJD près de Marrakech pour harcèlement sexuel, puis l'arrestation fin juillet d'un responsable du parti à Safi en possession de trois tonnes de cannabis, et enfin les accusations de délit d'influence contre le président d'une région du sud-est, soupçonné d'avoir voulu mettre la main sur 200 hectares de terres agricoles.

"Faites ce que je dis et non pas ce que je fais", a ironisé le Huffington Post Maroc, dénonçant "*l'obsession et la névrose*" islamiste sur les rapports homme-femme, qui est au final une "*somme d'hypocrisie et de frustrations"*.

KIRGHIZSTAN

Attentat suicide contre l'ambassade de Chine

Un kamikaze au volant d'une voiture piégée s'est fait exploser mardi devant l'ambassade de Chine à Bichkek, capitale de l'ancienne république soviétique du Kirghizstan, blessant trois personnes, ont indiqué les autorités. "Seul le kamikaze est mort et des gardes de sécurité ont été blessés", a annoncé le vice-Premier ministre Jenish Razakov aux journalistes. Il a précisé que trois personnes avaient été hospitalisées, tous des Kirghizes membres du personnel de l'ambassade. Selon les médecins, aucun n'est gravement blessé. Une source à la police de Bichkek a précisé à l'AFP qu'un monospace s'est lancé contre un portail de l'ambassade avant d'exploser dans le centre du complexe, près de la résidence de l'ambassadeur. Une autre source des services de sécurité de ce pays d'Asie centrale frontalier de la Chine a précisé qu'un "engin explosif" avait été placé dans le véhicule. Des habitants de Bichkek ont indiqué à l'AFP que le souffle de l'explosion avait fait trembler leurs maisons et brisé les vitres. Des membres du personnel de l'ambassade de Chine et de celle, toute proche, de l'ambassade des Etats-Unis ont été évacués, a indiqué le service d'urgence kirghize.

Les autorités kirghizes s'inquiètent de l'influence croissante du groupe État islamique (EI) dans le pays et annoncent régulièrement avoir déjoué des attentats fomentés par l'EI. L'an dernier, les forces de sécurité ont fait état de plusieurs affrontements meurtriers avec des "terroristes" à Bichkek. Selon les autorités, quelques 500 Kirghizes combattraient dans les rangs de l'EI en Syrie et en Irak.

TURQUIE

Le journal franco-turc Zaman France ne paraîtra plus

"C'est avec regret et tristesse que nous annonçons à nos lecteurs la fin de la parution papier et Internet de Zaman France", a annoncé lundi 29 août sur son site internet la rédaction du journal franco-turc *Zaman France*, basée à Paris, dans un article intitulé "*L'aventure Zaman France se termine*". Selon le site, les raisons de la fermeture du média sont à chercher du côté d'Ankara : "*La violence du climat politique actuel en Turquie et la tournure inquiétante qu'ont pris les événements ne permettent plus à notre rédaction d'accomplir correctement son travail journalistique au vu des risques sécuritaires grandissants qui pèsent actuellement sur nos abonnés et nos lecteurs, ainsi que ceux qui frappent plus spécifiquement les membres de la rédaction de Zaman France",* précise ainsi l'article signé "*la rédaction*". Ainsi, des journalistes de la rédaction auraient reçu "*pas moins de deux cents menaces de mort"*, selon le site. Sur Twitter, le rédacteur en chef de *Zaman France* insiste sur le fait que la décision est lié à "*des risques sécuritaires"*.

De fait, le média était considéré comme proche de Fethullah Gülen, accusé par Recep Tayyip Erdogan d'être l'instigateur du putsch manqué du 15 juillet. *"La fermeture de Zaman France était prévisible après ce qui est arrivé à la maison mère"*, estime Marc Saghié, chef de service Moyen-Orient à Courrier international. Car Zaman France, qui existe depuis 2008, était une déclinaison du quotidien turc Zaman, lancé en 1986 et considéré comme le principal média güleniste. *"En Turquie, Zaman était un journal très populaire, tiré à 600.000 exemplaires. Ils défendaient un islam politique modéré", explique Marc Saghié. "C'était un journal qui avait une culture démocratique en interne. Dans la rédaction, il y avait des femmes journalistes non voilées. Ils ne pratiquaient pas la langue de bois*", poursuit le journaliste de *Courrier international.* L'aventure Zaman en Turquie a pris fin il y a déjà plusieurs semaines : comme 130 autres organes de presse - dont sa version anglaise *Today's Zaman* - le journal a été fermé le 27 juillet par les autorités turques en représailles de la tentative de coup d'État du 15 juillet. Mais depuis plusieurs mois, Zaman n'était déjà plus le grand journal d'opposition qu'il avait été : fin 2015, son rédacteur en chef avait démissionné en invoquant des pressions gouvernementales. En mars, le quotidien avait été mis sous tutelle judiciaire. Depuis, la ligne pro-Erdogan était de mise, au point que le journal avait été qualifié de journal "*de propagande"* par d'anciens journalistes du quotidien. Bien que le média franco-turc ait condamné *"sans ambigüité"* la tentative de coup d'État du 15 juillet, *Zaman France* apparait comme une victime collatérale de la purge des médias en Turquie. Dans son dernier article, *Zaman France* fait un parallèle entre sa situation et celle "*que vivent des milliers de Turcs". "La situation est catastrophique en Turquie. Il n'y a plus de médias turcs",* estime Marc Saghié, ajoutant que "*des milliers de journalistes sont en prison et ceux qui ne le sont pas doivent la boucler*". Cet observateur de la presse internationale ne se souvient pas d'un tel précédent ailleurs dans le monde.

Agences

VENEZUELA

L'opposant Capriles met en garde contre l"explosion sociale"

L'opposant vénézuélien Henrique Capriles a mis en garde le gouvernement contre une *"explosion sociale"* en cas de blocage du référendum pour révoquer l'impopulaire président Nicolas Maduro, car *"on ne peut pas demander à ceux qui ont faim d'être rationnels*". A deux jours de la "*prise de Caracas*", comme l'opposition a nommé la grande marche, qu'elle organise le 1er septembre dans tout le pays pour intensifier la pression sur le chef de l'État, l'ancien adversaire de Nicolas Maduro à la présidentielle, 44 ans, a reçu l'AFP pour "*faire part de sa préoccupation*". **Agences**

ELECTION PRÉSIDENTIELLE AMÉRICAINE 2016

Le Monde tenu en haleine

La présidentielle américaine se joue principalement entre Donald Trump et Hillary Clinton, le ton monte un peu plus chaque jour entre les deux protagonistes. Mais celui sur lequel se cristallise toutes les attentions est, sans conteste, Donald Trump.

Les démocrates et les républicains ont intronisé leurs candidats et c'est une toute autre campagne qui s'est ouverte fin juillet, chaque camp travaillant à unifier les siens après des primaires ayant cristallisé les dissensions.

Gary Johnson, le candidat libertarien

Le candidat libertarien à la présidentielle du 8 novembre, Gary Johnson, ancien gouverneur du Nouveau-Mexique, veut croire en ses chances. Invité sur Fox News dimanche 28 août, il a jugé que "*cette élection est tellement dingue que je peux bien être élu"*. M. Johnson se fonde sur les opinions majoritairement défavorables qui pénalisent les deux principaux candidats, la démocrate Hillary Clinton et le républicain Donald Trump.

Alors que la candidate écologiste, Jill Stein, obtient pour l'instant un très faible résultat en termes d'intentions de vote (un peu plus de 3 % selon la moyenne réalisée par le site RealClearPolitics), le candidat libertarien plafonne pour l'instant à 8 % (selon le même site). M. Johnson a cependant jugé que ses chances seraient totalement compromises s'il ne parvient pas à participer aux trois débats prévus d'ici le 8 novembre.

La polémique

Donald Trump, principal rival de Clinton cristallise toutes les attentions et collectionne les polémiques, samedi 27 août il a donné l'impression de tirer avantage de la mort d'une cousine d'une star de basket, tuée par une balle perdue à Chicago. "*Les Afro-Américains vont voter Trump"*, a conclu le magnat de l'immobilier en annonçant la nouvelle sur son compte *Twitter.* Il a en outre écorché, dans un premier micromessage, le prénom du sportif. La controverse a poussé Trump à publier ultérieurement un autre texte dans lequel il a présenté ses condoléances à la famille.

Trump traite une journaliste de "clown"

Le ton monte entre Donald Trump et la journaliste de la chaîne *MSNBC Mika Brzezinski.* Dimanche, le magnat de l'immobilier a exigé des excuses après les questions insistantes posées par cette dernière à l'un de ses supporteurs, le pasteur afro-américain Mark Burns, deux jours plus tôt. Mika Brzezinski avait commenté le même jour l'accusation d'"*intolérance"* de M. Trump visant la candidate démocrate Hillary Clinton en répétant à quatre reprises à l'attention du milliardaire : "*Vous n'avez aucune idée de ce que vos mots veulent dire."* M. Trump avait attaqué plus tôt la journaliste, qualifiée de *"clown"*.

Trump promet des expulsions massives de sans-papiers s'il est élu

Donald Trump a lié, samedi, immigration clandestine et chômage, promettant d'expulser des centaines de milliers de sans-papiers délinquants dès le début de son éventuel mandat présidentiel en janvier 2017. *"Le premier jour, je commencerai à expulser rapidement les immigrés criminels illégaux de ce pays, notamment les centaines de milliers qui ont été remis en liberté sous l'administration Obama-Clinton"*, a-t-il déclaré lors d'un rassemblement organisé par la sénatrice républicaine locale, Joni Ernst. Le candidat républicain à la Maison Blanche a martelé qu'il construirait un grand mur à la frontière avec le Mexique et renforcerait les contrôles pour repérer les sans-papiers qui tenteraient d'obtenir des prestations sociales ou les étrangers qui dépasseraient la date d'expiration de leur visa. Le milliardaire, coiffé d'une casquette blanche, s'est engagé à annuler les décrets du président Barack Obama qui ont régularisé de façon temporaire plusieurs centaines de milliers de personnes, et il a promis de laisser les agents de la police aux frontières *"enfin faire le travail pour lequel ils ont été recrutés". "Une voix pour Trump est une voix pour un État de droit, une voix pour Clinton est une voix pour des frontières ouvertes",* a-t-il affirmé.

En difficulté, Trump tente de recentrer sa campagne

Les mauvais sondages se succèdent pour le candidat républicain. Pour reconquérir le terrain perdu, celui-ci tempère son discours, improvise moins et concentre ses attaques sur Hillary Clinton. À peine nommée directrice de la campagne de Donald Trump la semaine dernière, Kellyanne Conway a obtenu une concession majeure du candidat : il accepte désormais de lire ses discours sur un téléprompteur et limite autant que possible ses improvisations. Cela n'empêche pas le candidat à la Maison-Blanche de céder occasionnellement à la tentation d'un bon mot ou d'un règlement de comptes personnel, en particulier avec les journalistes qui le critiquent. Mais il est manifeste que sa campagne gagne en discipline et apparaît plus concentrée sur l'objectif : élargir son électorat au lieu de flatter sa base militante et détruire son adversaire par des attaques mieux ciblées.

L'élection de Trump pourrait provoquer une récession planétaire

"Chaque fois qu'un citoyen noir, ou n'importe quel citoyen, perd son travail à cause d'un immigré clandestin, les droits de ce citoyen américain sont complètement violés", a déclaré Donald Trump. Le programme exact du candidat républicain sur l'immigration, après qu'il ait brièvement évoqué la possibilité de régularisations la semaine dernière, continue toutefois de se faire attendre. A en croire les experts de Citigroup, si Donald Trump est élu à la Maison Blanche en novembre, l'économie mondiale pourrait tomber en récession. Dans un avis rendu jeudi, les chercheurs, menés par l'économiste en chef Willem Buiter, estiment que l'élection présidentielle est une source majeure d'incertitude pour l'économie mondiale. *"Notre hypothèse de base est une victoire d'Hillary Clinton et principalement une continuité dans les politiques"* économiques, dit la note soulignant qu'avec l'élection de la candidate démocrate on assisterait à une expansion budgétaire. Mais la victoire du promoteur immobilier new-yorkais en revanche réserverait des jours plus sombres pour l'économie, promettent ces experts.

Vu l'amplification des incertitudes et le durcissement des conditions de financement, *"une victoire de Trump pourrait abaisser la croissance du Produit intérieur brut (PIB) mondial de 0,7 à 0,8"* point de pourcentage, disent les économistes du groupe bancaire. Cela entraînerait l'évolution du PIB dans le territoire de la récession, selon ces experts qui définissent celle-ci comme une croissance de 2 % ou moins sur le globe.

Agences

Rentrée : que mettre dans son sac de maternelle ?

Si le cartable n'est pas obligatoire en maternelle, un petit sac à dos est toutefois particulièrement pratique pour ranger les affaires de votre enfant. Cela lui permettra également de prendre l'habitude de ne pas oublier toutes ses petites affaires.

Dans quelques jours, votre enfant fera sa rentrée en maternelle. Il faut donc penser à choisir et à préparer dès à présent son petit cartable.

Quelques conseils...

Cette année, votre enfant fait sa première rentrée en maternelle. Si vous avez anticipé ce moment si particulier (pour lui et pour vous) en lui expliquant comment cela allait se passer, vous n'avez pas encore acheté son petit sac à dos ni réfléchi à ce que vous alliez mettre dedans. Rassurez-vous, seul l'essentiel est nécessaire. Inutile donc de trop le charger !

Comment choisir son sac de maternelle ?
Si le cartable n'est pas obligatoire en maternelle, un petit sac à dos est toutefois particulièrement pratique pour ranger les affaires de votre enfant. Cela lui permettra également de prendre l'habitude de ne pas oublier toutes ses petites affaires. En plus, votre enfant sera certainement très fier d'avoir à son tour, son sac. Dans un premier temps, il faut donc trouver un petit sac à votre bout de chou qui soit facile à ouvrir et à fermer. Cela n'est pas forcément évident lorsque l'on est confronté pour la première fois au choix des fournitures scolaires. S'il y a de fortes chances qu'un sac d'école à l'effigie de son héros préféré, aux couleurs qu'il adore, en forme d'animal, etc., lui plaise, il est toutefois préférable d'emmener votre enfant pour être sûr de faire le bon choix. Cela lui permettra ainsi d'être impliqué mais aussi de prendre davantage conscience que dans quelques jours, il ira en maternelle comme un grand. Il y a également de fortes chances qu'en ayant choisi son sac à dos, il ait hâte d'aller à l'école.

Que mettre dans son sac ?
En maternelle, il n'y a aucune fourniture scolaire obligatoire à avoir. Il est toutefois essentiel d'y glisser quelques affaires personnelles de votre enfant, et ce dès le premier jour d'école.

*Une serviette de table et un gobelet en plastique. Pour manger à la cantine, la serviette de table, de préférence élastiquée, est indispensable. Votre enfant pourra ainsi la mettre et l'enlever tout seul comme un grand. Par ailleurs, chaque enfant a son gobelet pour boire au robinet. Pour que votre enfant le reconnaisse facilement, inscrivez-y son nom au marqueur ou choisissez-en un à l'effigie de son héros préféré

*Des mouchoirs. Indispensables en cas de nez qui coule

*Des chaussures rythmiques. Elles sont nécessaires pour les activités de motricité qui ont lieu généralement deux fois par semaine

*Des chaussons. Choisissez un modèle simple et facile à enfiler afin que votre enfant puisse les mettre seul.

*Un change. Votre enfant est propre, mais il est toutefois préférable d'en mettre un au cas où. Un petit "accident" est en effet si vite arrivé !

*Des lingettes. Les instituteurs recommandent généralement leur utilisation après être allé aux toilettes ou avant de manger

*Un doudou. Il peut être utile pour surmonter les premières séparations. N'hésitez pas à acheter un autre doudou pour l'école ou à donner à votre bout de chou un objet transitionnel comme un mouchoir en tissu imprégné de votre parfum. Ainsi, si votre enfant perd son doudou à l'école, il retrouvera vite celui de la maison ! Il faut toutefois savoir que si le doudou est toléré en petite section de maternelle, les jouets, les tétines et les biberons ne le sont pas !

*Son goûter. Renseignez-vous auprès de votre école pour savoir si vous pouvez lui glisser son goûter qu'il mangera durant la récréation.

Pensez par ailleurs à marquer le sac et les vêtements de votre enfant. Si vous n'avez pas le temps ni l'envie de faire de la couture, utilisez des étiquettes autocollantes ou thermocollantes. Pratiques, elles se collent en un clin d'œil et ne se décollent plus. De nombreuses marques proposent même de les personnaliser et en vendent par lot. Parfait pour tenir toute l'année scolaire !

Des pleurs pour son entrée en maternelle : comment le rassurer ?
L'heure de la rentrée a sonné. Mais pour vous, cela a tourné au "drame" lorsqu'au moment de vous quitter, votre enfant a fondu en larmes. Pas de panique, si ce premier contact avec l'école vous a semblé douloureux, cela ne devrait pas durer. Nos conseils pour le rassurer.

"*Maman je veux aller à l'école des grands !", "Maman, c'est quand la rentrée ?"...* Quel enfant de maternelle n'a pas prononcé cette phrase avant le jour de la rentrée ? Hier soir encore, votre enfant était sans doute surexcité et impatient d'y être (enfin) : hâte de mettre son cartable flambant neuf, de retrouver ses copains et copines et surtout de découvrir sa maîtresse ! Confiante, c'est donc le cœur (presque) léger que vous l'avez amené à l'école ce matin. Mais c'était sans compter le caractère imprévisible de ces chers petits... Car au moment de la séparation, l'angoisse était là et votre enfant n'a pas pu retenir ses sanglots. Vous-même avez eu beaucoup de mal à rester impassible et surtout à trouver les mots pour le rassurer. La catastrophe. Et là, maintenant, vous êtes angoissée à votre tour rien que d'imaginer votre petit(e), perdu(e) dans ce vaste espace inconnu qu'est l'école. Et surtout vous imaginez déjà la suite : demain matin. Et si ça recommence ? Et s'il n'aimait pas l'école ? Bref, vous n'êtes pas bien du tout. Rassurez-vous, c'est juste passager...

C'est banal et communicatif !
Pour commencer, il faut savoir qu'en règle générale, même si certains sont plus à l'aise que d'autres, la plupart des petits écoliers de maternelle pleurent le premier jour (surtout en petite section).

1, 2, 3... 10 ?
Vous ne vous souvenez pas (car vous étiez trop occupée à consoler le vôtre), mais il est fort probable que la moitié de ses camarades pleuraient aussi ce matin ! D'ailleurs, cela n'a pas dû échapper au vôtre, qui a pu tout bêtement être pris par ce trop plein émotionnel matinal. Et tellement compréhensif. Quel que soit le mode de garde que l'enfant ait connu l'année passée (nounou, crèche, etc.), il est normal qu'il soit partagé entre plusieurs sentiments : l'excitation de devenir "grand", mais aussi l'appréhension de se retrouver en collectivité, dans un lieu inconnu et au milieu de visages qu'il n'a jamais vus. D'autant que ce matin, rentrée oblige, les parents étaient invités à accompagner leurs enfants directement dans la classe. Mais, imaginez ce que c'est pour un petit de 1 m de haut de se retrouver en quelques minutes entouré de ces "géants" envahissants... Nul doute qu'il ait été impressionné ! Mais rassurez-vous, si vous étiez la petite souris que vous rêvez d'être en ce moment-même pour observer votre enfant vous verriez que votre enfant va très bien. Une fois la porte de la classe fermée, les tout-petits oublient leur chagrin, comme par magie !

Maman stressée ?
N'oubliez pas que les enfants perçoivent tous vos changements d'humeur. Peut-être que malgré les apparences, vous étiez un peu (ou rien qu'un tout petit peu) angoissée ce matin, en particulier au moment de la séparation. Et cela, il / elle a pu le sentir et s'angoisser à son tour... Pour vous aussi, c'est une étape. Votre enfant grandit et c'est normal que cela vous affecte. Alors, pour demain matin, respirez un bon coup histoire de ne pas communiquer votre stress.

Enfants joueurs ?
Ah les enfants... Qu'ils sont doués pour nous amadouer et nous faire culpabiliser. Saviez-vous que de nombreux enfants fondent en larmes pour montrer combien leurs parents sont durs de les abandonner ! Et au contraire, d'autres pleurent, juste pour signifier à papa et maman qu'ils les aiment et ne pas leur faire de la peine, alors qu'au fond d'eux, ils sont tellement heureux de prendre le large !

Faire confiance à la maîtresse
Les pleurs, c'est (aussi) son job. Et surtout, elle est là pour veiller au bien-être des petits. Elle connait par coeur les paroles pour les rassurer ! De votre côté, n'hésitez à lui faire part de votre inquiétude si cela persiste... Et bien sûr prévenez-la dès maintenant s'il y a eu des changements ou événements familiaux qui pourraient être source d'angoisse (déménagement, arrivée d'un petit frère, séparation des parents, etc.)

Le kit anti-stress
Dès demain, on joue la "maman cool". On lui laisse dans le cartable son doudou ou un petit objet qui lui rappelle la maison. On ne parle pas des larmes de la veille. On fait un bisou rapide (rapide, on a dit) et on énonce la formule magique, à savoir : qui vient le chercher et quand / où vous le retrouvez le soir. Ça, c'est pour lui rappeler que ce n'est pas aujourd'hui que vous allez l'abandonner, même si vous travaillez loin de l'école. Et que, évidemment, vous allez revenir !

Trop d'enfants arrivent à l'école le ventre vide
Près d'un enseignant sur deux constate que les enfants ne prennent pas de petit-déjeuner avant de se rendre à l'école, selon une étude Credoc réalisée auprès de 500 professeurs pour le collectif Les Petits-Déjeuneurs.
Le petit-déjeuner constitue le repas le plus important de la journée. Il doit apporter à l'enfant l'essentiel des besoins énergétiques de la journée, soit 20 à 25 %, afin d'être en forme et de pouvoir se concentrer en classe. Un petit-déjeuner complet et équilibré doit ainsi contenir un aliment céréalier, un produit laitier, un fruit et une boisson chaude ou froide. Pour un enfant de 7 à 11 ans par exemple, cela représente entre 350 et 450 kcal. Pourtant, selon une étude Credoc menée auprès de 500 enseignants, directeurs d'écoles, médecins et infirmières scolaires, 47 % des personnes interrogées constatent que les enfants (du CP au CM2) arrivent en classe le ventre vide au cours de l'année scolaire. En moyenne, ce sont 3 élèves par classe qui ne mangent pas le matin (hors éducation prioritaire), 4,3 dans les écoles du réseau d'éducation prioritaire (REP) et jusqu'à 5,2 dans les REP+. De plus, dans 40 % des cas, ces mauvaises habitudes sont récurrentes, estiment les professeurs.

●●●

●●●

Conséquences : les enfants qui ne prennent pas de petit-déjeuner le matin sont plus fatigués (82 %), moins concentrés et attentifs en classe (83 %) et moins participatifs (61 %). Ils peuvent également rencontrer des problèmes physiologiques : malaises, crampes d'estomac et maux de ventre, chutes de glycémie... *"S'il ne déjeunent pas le matin, les enfants ont mal au ventre vers 10h, ensuite, ils ont mal à la tête vers 11h-11h30"*, constate Florence, directrice enseignante d'une classe de CE1-CE2. Difficile aussi de se concentrer explique Pierre-Mickael, directeur enseignant (CE2 en REP) : *"En cours de matinée, les enfants se retrouvent avec des coups de fatigue importants, sont apathiques, endormis, ils ne sont absolument pas en capacité de réfléchir correctement et ne peuvent pas se concentrer"*.

Sensibiliser les élèves à l'importance du petit-déjeuner

Selon l'étude, *"86 % des enseignants pensent qu'il faut aborder à l'école les fondamentaux du modèle alimentaire français et l'importance des trois repas équilibrés quotidiens, et du goûter comme 4e repas*". Dans un tiers des cas, les instituteurs mettent en place des actions de prévention, échangent avec les écoliers dans le cadre de débats en classe et d'ateliers, discutent avec les parents, et dans certaines situations, distribuent un encas aux enfants. Enfin, "*une mobilisation de l'ensemble de la communauté éducative et des parents est considérée comme essentielle pour permettre au petit-déjeuner de retrouver sa place dans le quotidien des enfants"*.

Des substances toxiques dans les fournitures scolaires

Perturbateurs endocriniens, allergènes, conservateurs… Certaines fournitures scolaires contiennent des substances nocives, selon une étude de l'*UFC-Que Choisir.*

Alors que la rentrée est dans quelques jours, l'association des consommateurs UFC-Que Choisir met en garde contre les substances indésirables contenues dans certaines fournitures scolaires. C'est en testant 52 articles couramment trouvés dans les cartables des écoliers que l'association est arrivée à ce constat. Sur l'ensemble des fournitures scolaires testées, 19 d'entre elles, soit plus du tiers de l'échantillon, "*sont à éviter et contiennent un triste florilège de substances indésirables*", indique le communiqué de l'association.

Que contiennent-elles ?

Pour arriver à ce résultat, l'*UFC-Que Choisir* a choisi des fournitures que les élèves mettent facilement dans leurs bouches (crayons, stylos…) ou qui risquent de se mettre sur les doigts (colle, encre…). L'association a ensuite recherché les éventuelles substances toxiques, cancérogènes ou allergènes susceptibles d'être ingérées ou au contact de la peau. Du formaldéhyde irritant a ainsi été retrouvé dans un stick de colle, des phtalates perturbateurs endocriniens ont été retrouvés dans des crayons de couleur et dans des crayons de papier. Les encres, elles, contiennent parfois des impuretés cancérogènes, des conservateurs ou des parfums allergisants. Et il ne suffit pas d'acheter des fournitures de grandes marques pour être à l'abri. Les teneurs les plus élevés en méthylisothiazolinone, un conservateur particulièrement allergisant, ont par exemple été retrouvées dans les cartouches d'encre Waterman et Paper Mate. En ce qui concerne les stylos et les feutres parfumés, "c'est un produit Bic qui contient le plus d'allergènes".

Aucune réglementation

Si ces produits peuvent sembler anodins, il n'en est rien. *"Les substances nocives peuvent être ingérées lorsque les enfants mordillent les stylos et les crayons, ou passer à travers la peau lorsque ceux-ci se tâchent les doigts avec de l'encre ou de la colle",* explique l'*UFC-Que choisir*. Le problème est qu'il n'y a pas de réglementation spécifique sur ces produits comme il en existe par exemple pour les jouets. "*Ainsi, alors que la réglementation applicable aux jouets limite fortement les parfums allergisants dans les feutres, les stylos ne relèvent d'aucune obligation précise et peuvent en toute légalité contenir des doses très largement supérieures.*" Il n'y a donc aucune des fournitures analysées qui est en infraction, mis à part les feutres parfumés Giotto Turbo scents qui contiennent des allergènes interdits.

Face à ce constat, l'*UFC-Que Choisir* demande le retrait immédiat de ces feutres et appelle les autorités à renforcer la réglementation "*en définissant des obligations applicables aux fournitures scolaires prenant en compte la sensibilité des jeunes consommateurs"*. L'association recommande par ailleurs aux parents "*de préférer les articles les moins à risques et déconseille l'achat des feutres ou stylos parfumés et colles à paillettes*".

4E ÉDITION DU "MUSÉE DANS LA RUE" À ALGER

Affluence record du public

L'atelier des contes populaires, initié par le Musée des arts et traditions populaires d'Alger, a drainé, quant à lui, un flux de visiteurs, notamment les enfants gratifiés de fables et devinettes puisées du terroir algérien.

La 4e édition de la manifestation "Musée dans la rue" à laquelle participent seize musées nationaux, a drainé un public nombreux et curieux de découvrir la richesse du patrimoine culturel de l'Algérie à travers ses musées, a-t-on constaté.

Cette manifestation en plein air qui a pris fin ce lundi à la Promenade des Sablettes- un espace de villégiature très fréquenté en été et doté d'aires de jeux pour enfants-, a capté l'attention des visiteurs, plus nombreux par rapport à la précédente édition, tenue à l'esplanade de la Grande Poste d'Alger.

Inaugurée jeudi, "Musée dans la rue" regroupe des musées dont le Musée des antiquités (Alger), le Musée d'art et d'histoire de Tlemcen, le Musée Nacer Eddine Dinet de Boussâada (M'sila), le Musée Zabana (Oran), le Musée Cirta (Constantine) et le Musée public national de Khenchela. Les ateliers d'archéologie et de traditions populaires qui proposent des jeux traditionnels et des "bouqalates", ont suscité ainsi l' intérêt des enfants mais qui restent plus attirés par le dessin, le coloriage et l'écriture en Tifinagh (alphabet amazigh). Les animateurs de ces ateliers proposent aux enfants de reproduire sur une feuille un dessin ou de recoller les morceaux d'objets archéologiques (poteries traditionnelles) ou d'£uvres d'art imprimées en grand format. L'atelier des contes populaires, initié par le Musée des arts et traditions populaires d'Alger, a drainé, quant à lui, un flux de visiteurs, notamment les enfants gratifiés de fables et devinettes puisées du terroir algérien.

En plus d'un concours de calligraphie destiné aux adultes, des stands proposent à la vente des ouvrages traitant de l'archéologie, de l'antiquité, de la préhistoire et des arts traditionnels.

Outre la distribution des dépliants et supports audiovisuels contenant des informations et les collections des musées, les représentants des stands ont montré leur disponibilité à répondre aux questions du public, très portées sur l'aspect historique des collections présentées à travers les dépliants ou projetés à l'écran.

Le représentant du Musée public national de Sétif, Hafid Guerroudj, a salué l'intérêt des parents qui, accompagnés de leurs enfants, sont venus de régions lointaines, comme Ain Timouchent, Guelma et Bejaia.

Au stand du Musée national Nasr Eddine Dinet de M'sila, du nom du peintre orientaliste français, Etienne Dinet (1861-1929), ses représentants mettent l'accent sur la sensibilisation des enfants à travers notamment le dessin et la calligraphie.

Placée sous le thème "Ensemble pour un tourisme muséal", cette édition organisée par le Musée national du Bardo en collaboration avec la commune d'Alger-Centre, vise à promouvoir l'image des musées en présentant leurs missions et activités.

Elle vise, d'autre part, à sensibiliser le public sur l'importance du patrimoine culturel et l'inciter à se rendre aux musées algériens dont les recettes ne dépassent pas "100.000 Dinars" par an pour certains, selon une déclaration en mai dernier du ministre de la Culture.

DOSSIER DE LA CASBAH D'ALGER

Géré désormais par la wilaya d'Alger

Le dossier de réhabilitation et de valorisation de la Casbah d'Alger, initialement sous tutelle du ministère de la Culture, sera désormais géré par les services de la wilaya d'Alger, a annoncé, lundi à Alger, le ministre de la Culture, Azzeddine Mihoubi. S'exprimant lors d'un point de presse dédié à la présentation de la "Stratégie du ministère de la Culture en matière de sauvegarde du patrimoine", Azzeddine Mihoubi a précisé que son département continuera à "assurer l'appui et le suivi technique" par le biais de l'Agence de réalisation des grands projets culturels (Arpc).

La wilaya d'Alger assurera la gestion de ce dossier "important" du patrimoine matériel "en adéquation" avec le plan permanant de sauvegarde et de mise en valeur adopté par le Gouvernement en 2012, a-t-il ajouté.

Classé au patrimoine mondial par l'Unesco en 1992, la Casbah d'Alger a été érigée secteur sauvegardé avant l'adoption du plan permanant de sauvegarde et de mise en valeur avec une enveloppe financière de 90 milliards de Dinars, dont 24 alloués en 2013. Ce tissu urbain, de plus de 60 000 habitants sur une superficie de 105 hectares, était géré depuis 2008 par l'Office national de gestion et d'exploitation des biens culturels protégés (Ogebc) avant la mise en place en 2013 de l'Agence nationale des secteurs sauvegardés (Anss).

Malgré des travaux d'urgences entamés depuis 2006, cette cité millénaire où se côtoient le bâti colonial et les douirettes connaît régulièrement des détériorations de bâtisses dont les derniers remontent au séisme du mois d'août 2015.

"SOUK TRADITIONNEL"

Une alternative pour promouvoir les produits d'artisanat

Les marchés modernes étouffent le produit artisanal d'où la nécessité de renouer avec le marché traditionnel pour préserver ce legs ancestral, ont souligné des participants à la 1ère édition du "Souk traditionnel", une exposition qui se tient dans le quartier des pêcheurs du "Bastion 23" (Alger).

Selon les participants à cette manifestation qui se poursuivra jusqu'au 29 août, le retour à ce genre de marchés est à même de rétablir la place du souk et de promouvoir le commerce du produit artisanal face aux marchés modernes. Pour la peintre céramiste Radia Djari, "le marché d'aujourd'hui n'encourage pas le produit artisanal", face à la conquête des produits importés notamment de Chine.

Cette femme artisan venue de Hadjout, rappelle que sa ville (Tipasa) comptait des marchés partout où les villageois étalaient leurs marchandises dans des marchés forains, une tradition qui a cédé la place aux marchés anarchiques, a-t-elle déploré.

De son côté, Rachid, spécialiste en vannerie, a déploré le fait que le produit d'artisanat ne trouvent plus sa place dans le marché moderne, déplorant le faible engouement sur ces produits dont ils distribue sur les magasins pour les vendre. Pour sa part, Zineb Baba Moussa, spécialiste en mosaïque à travers la récupérations des objets, s'est félicitée de l'organisation de cette manifestation notamment au coeur de la capitale. Pour Meriem Khodja, tisserande d'Alger, cette première édition du Souk traditionnel, "se veut un hommage à tous les métiers d'artisanat qui furent très florissants dans les anciennes villes du Maghreb". Le "Souk traditionnel", regroupe les métiers du tissage berbère, de la poterie, de la dinanderie ou encore celui de la fabrication d'objets décoratifs inspirés d'ustensiles anciens. Ces artisans exposent des produits de tissage, de dinanderie ou de vannerie traditionnels, mais aussi plusieurs objets du quotidien (sacs à main, couffins, objets de décoration) revisités et modernisés pour leur donner une nouvelle vocation et les remettre au goût du jour.

L'ART DE SE LAVER LES MAINS

Ce qu'il faut savoir en 5 points

1 / Se laver les mains à l'eau n'est pas suffisant !
Se laver les mains simplement à l'eau, une pratique courante dans le monde entier, est beaucoup moins efficace que se laver les mains au savon. Un bon lavage de main exige du savon et seulement une petite quantité d'eau. Le savon agit en détruisant la graisse et la saleté qui transportent le plus de microbes, en facilitant le frottement et la friction qui les délogent, et laisse une bonne odeur sur les mains. L'odeur et le sentiment de propreté que crée le savon favorisent son utilisation.

2 / Le lavage des mains au savon permet d'éviter des maladies qui emportent plusieurs millions d'enfants chaque année.
Le lavage des mains au savon est l'un des moyens les plus efficaces de prévenir les maladies diarrhéiques et la pneumonie, qui sont responsables à elles deux de la majorité des décès d'enfants. Chaque année, plus de 3,5 millions d'enfants ne vivent pas assez longtemps pour fêter leur cinquième anniversaire à cause de la diarrhée et de la pneumonie. Le lavage des mains permet aussi d'éviter les infections cutanées, les infections oculaires, les vers intestinaux, le syndrome respiratoire aigu sévère et la grippe aviaire, et il protège la santé des personnes vivant avec le VIH/Sida.
Il ressort des études que le lavage des mains est efficace pour prévenir la propagation des maladies même dans des quartiers insalubres surpeuplés et fortement contaminés.

3 / Il est essentiel de se laver les mains au savon après avoir utilisé les toilettes ou nettoyé un enfant, et avant de toucher à la nourriture.
Il faut se laver les mains au savon après avoir utilisé les toilettes, après avoir nettoyé le derrière d'un enfant (ou après tout contact avec des excréments humains, y compris ceux des bébés et des enfants), et avant tout contact avec de la nourriture. Les mains sont les principaux vecteurs des microbes qui provoquent des maladies. Il est important de s'assurer que les gens peuvent se laver les mains à ces moments critiques.

4 / Le lavage des mains au savon est l'intervention sanitaire la plus économique qui soit.
La promotion du lavage des mains est économique si on la compare avec d'autres interventions sanitaires courantes. Un investissement de 3,35 dollars dans le lavage des mains est aussi efficace pour la santé qu'un investissement de 11 dollars dans la construction de latrines, un investissement de 200 dollars dans l'approvisionnement en eau d'un ménage et qu'un investissement de plusieurs milliers de dollars dans la vaccination. Les investissements dans la promotion du lavage des mains au savon peuvent renforcer les bienfaits pour la santé des investissements dans les infrastructures d'approvisionnement en eau et d'assainissement et réduire les risques de maladie pour les familles qui n'ont pas accès à des services d'assainissement de base et d'approvisionnement en eau.

5 / Les enfants peuvent être les agents du changement
Quand il s'agit de faire connaître les bonnes pratiques d'hygiène, les enfants – le segment de la société le plus énergique, enthousiaste et ouvert aux idées nouvelles – peuvent être des agents du changement en rapportant à la maison et dans leurs communautés les connaissances acquises à l'école sur le lavage des mains. La participation active et l'intégration des enfants – qui occupent une position idéale à la croisée des chemins entre le foyer, l'école et la communauté – alliées à des interventions communautaires respectueuses des convictions culturelles, visent à assurer un changement de comportement permanent.

L'hygiène des mains en détails
Le lavage des mains ou toute autre technique équivalente est un temps essentiel, car la contamination par les mains est responsable de nombreuses infections.
Technique pour le lavage des mains :
*le lavage des mains avec un savon liquide pendant au moins 30 secondes ;
*le brossage des ongles avec un accessoire nettoyé et rincé ; ils doivent être coupés courts et entretenus régulièrement ;
*le séchage des mains soigneux, de préférence avec un essuie-main à usage unique, par exemple des serviettes en papier jetable ou de l'essuie-tout.

ÉQUIPE NATIONALE

La défense : cheval de bataille de Rajevac

Louée pour ses festivals offensifs lors des précédentes journées des qualifications pour la Coupe d' Afrique des nations 2017, la sélection algérienne aura encore des choses à régler sur le plan défensif.

PAR MOURAD SALHI

Le constat a été bel et bien fait au cours des ces qualifications pour la prochaine Coupe d'Afrique des nations, les Verts sont en difficultés sur le plan défensif. Le nouvel entraîneur des Verts, Milovan Rajevac, est appelé à trouver vite les solutions car les éliminatoires de la Coupe du monde 2018 approchent à grands pas. Les défenseurs ne sont pas au mieux de leur forme depuis un certain temps déjà. La sélection algérienne occupe tout simplement la 28e place sur 50 au tableau des meilleurs arrières-gardes de ces éliminatoires. Les coéquipiers de Mandi ont encaissé cinq buts, dont trois mardi face à l'Ethiopie. Cela interpelle les techniciens en la matière qui sont unanimes à dire que la sélection algérienne doit encore régler ces problèmes défensifs avant de renouer avec les éliminatoires de la Coupe du monde 2018.

L'arrière-garde algérienne a affiché ses lacunes et cela pourra lui coûter très cher dans l'avenir. Pour les observateurs, il devient urgent de trouver les solutions qui remettront la stabilité dans la défense. Sans surprise, le nouvel entraîneur va faire de ce compartiment le chantier prioritaire de toute cette période qui précède la première journée des éliminatoires de la Coupe du monde 2018 en Russie, contre le Cameroun au mois d'octobre prochain. Le sélectionneur national, Rajevac Milovan, est conscient de cette situation et confirme qu'il fera tout pour rétablir un équilibre dans tous les compartiments. *"J'ai eu quelques échos sur l'équipe. Je sais qu'elle n'est pas solide sur le plan défensif. Cela ne m'inquiète pas trop. D'abord je vais voir le groupe contre le Lesotho pour se faire une idée sur les qualités de chaque joueur. Par la suite, on aura suffisamment du temps pour trouver les meilleurs joueurs dans les postes où il existe un manque. Rien ne sera laissé au hasard pour construire une équipe qui fera encore très mal dans l'avenir. Tout le monde sera mobilisé pour trouver les solutions pour certains postes bien précis. Je sais que l'attaque, le problème ne se pose pas puisque il y des joueurs de qualités qui font la différence"*, a indiqué le nouvel entraîneur des Verts, Milovan Rajevac, lors de son dernier point de presse à Alger.

Même si le match face au Lesotho n'a rien d'enjeu, les coéquipiers d'Aïssa Mandi vont faire de leur mieux pour améliorer davantage leur niveau et se montrer solide derrière. Après avoir trouvé la solution à la charnière offensive qui est devenue, signalons-le, une machine à marquer, le nouveau staff technique est appelé à revoir sa copie concernant le compartiment défensif. Enormément de choses sont à améliorer dans ce registre. Les Algériens auront suffisamment du temps pour trouver ce oiseau rare. Il faut tenter avec d'autres éléments pour espérer trouver celui qui possède une bonne lecture du jeu et un bon sens du placement sur le terrain. Certes, la chanson de ne pas changer une équipe qui gagne est désormais connu par tout le monde, mais devant ce genre de situation, le staff technique doit tester d'autres variantes. Match après match, le poids de Halliche et Belkalem, Bouguerra et autres joueurs qui ont fait la différence, s'est fait sentir de plus en plus. Sans sous-estimer les qualités des autres joueurs, le technicien serbe Rajevac et son adjoint Neghiz n'ont pas de profil similaire dans leur effectif. Ils doivent trouver d'ici le début des éliminatoires du Mondial russe en octobre prochain. Par ailleurs, les Verts poursuivent activement leur préparation au Centre technique de Sidi Mouassa. le sélectionneur national Milovan Rajevac a programmé toutes les séances d'entrainements à partir de 19h en raison de la chaleur et de l'humidité. Une zone mixte a été organisée hier au centre technique de Sidi-Moussa. **M. S.**

CHAMPIONNAT DE LIGUE 1

Un match à huis clos pour l'USM El Harrach

L'USM El Harrach a écopé d'un match à huis clos suite aux incidents qui se sont produits lors de son match contre le MC Alger, samedi 27 août au stade du 5-Juillet pour le compte de la 2e journée du championnat Mobilis de Ligue 1, indique la Ligue de football professionnel en Algérie (LFP) sur son site internet. Le club banlieusard de la capitale devra également s'acquitter d'une amende de 100.000 DA, en plus des indemnités financières qui seront demandées par le gestionnaire du stade (pour dégradation des sièges) .

Pour sa part le MCA a écopé d'une amende de 50.000 dinars pour "*comportement anti sportif de ses supporteurs*", précise la même source. La commission de discipline de la LFP a prononcé également une suspension de quatre matches, dont deux avec sursis, et une amende de 50.000 DA au joueur du MCA, Zahir Zerdab. Par ailleurs, le directeur général du MCA, Omar Ghrib, auditionné par la commission de discipline, a reçu une mise en garde pour *"manquement à l'obligation de réserve"*. Il est tenu également de payer une amende de 30.000 DA.

OLYMPIQUE LYON

Ghezzal va rester

L'international algérien, Rachid Ghezzal, dont les négociations pour la prolongation de son contrat avec l'Olympique Lyon n'ont pas encore abouti, va rester au sein du club rhodanien, a annoncé lundi le président de l'OL Jean-Michel Aulas.

"Ghezzal va rester à Lyon et ne partira pas cet été. Seulement, les négociations pour la prolongation de son contrat sont complexes", a affirmé Aulas sur l'antenne de la chaîne cryptée SFR Sport. Ghezzal (24 ans), dont le contrat avec Lyon court encore jusqu'en juin 2017 n'a pas encore prolongé à cause d'un différend d'ordre financier. Le joueur, vient de refuser une offre d'Everton, en raison de la non-participation du club de Liverpool à une compétition européenne cette année. Le joueur algérien s'était notamment illustré lors de la deuxième partie de la saison passée en inscrivant 8 buts et délivrant 7 passes décisives en championnat. Blessé, le frère cadet de l'ancien international algérien Abdelkader, n'a pas été retenu pour le match de l'équipe nationale face au Lesotho le 4 septembre prochain à Blida, dans le cadre de la 6e et dernière journée des qualifications de la Coupe d'Afrique des nations CAN-2017.

L'État déterminé à lutter contre la violence dans les stades

Le ministre de l'Intérieur et des Collectivités locales, Noureddine Bedoui, a affirmé, lundi à Blida, la détermination de l'État à lutter, avec force, contre la violence dans les stades, afin de permettre au spectateur et aux familles algériennes de suivre les matchs dans de bonnes conditions.

"*Nous avons entrepris d'importantes mesures à l'encontre de toute personne, qui tentera de porter atteinte à la quiétude dans les périmètres juvéniles et sportifs"*, a assuré M. Bedoui durant sa visite de travail et d'inspection à Blida.

Il a, en outre, insisté sur la "*nécessaire implication du supporter algérien dans cette lutte, par des méthodes organisées à travers les comités des supporters, qui ont une responsabilité, dans l'accompagnement des autorités publiques dans la lutte contre ce phénomène".* M. Bedoui a tenu à souligner que ce type de comportements "*ne fait pas partie des valeurs de la jeunesse algérienne".*

www.EMPLOIPARTNER.com
Votre site de recrutement en ligne

Offres d'emplois

Référence : Emploipartner-1406
Poste : Emploi Partner recrute pour BT MATMEDCO UN DIRECTEUR COMMERCIAL ET MARKETING
• Le Directeur commercial et marketing a une double mission de stratégie et management.
• D'une part, il développe une stratégie relative à l'ensemble des produits issus de l'entreprise, en élaborant des plans marketing (analyse du marché, détermination des cibles, choix des axes publicitaires), en adaptant constamment ses plans par rapport à l'évolution du marché, en concevant et mettant en place des actions promotionnelles destinées à développer les produits et à en optimiser les ventes.
• D'autre part, il doit manager son équipe pour assurer le développement du chiffre d'affaires, l'augmentation de la productivité et le rendement de chacun. Au quotidien, il forme et anime les équipes commerciales et marketing dont il fixe les objectifs et suit les réalisations. Il coordonne les études marketing, supervise les processus de communication, l'administration des ventes, travaille à la création et au lancement de nouvelles offres, se met en quête d'éventuels clients

Missions :
• Analyse les études et les remontées d'informations du terrain issues de la force commerciale et technique, pour mieux cerner les tendances et les composantes du marché et son évolution
• Evalue le positionnement de la société sur le marché,
• Suit l'amélioration de l'évolution des parts de marché,
• Définit les moyens adéquats pour développer l'offre de la société et la réalisation des objectifs: structuration de la force de vente, outils d'aide à la vente, administration des ventes,
• Veille au bon dimensionnement de l'équipe commerciale et recrute le cas échéant en collaboration avec le RH des stagiaires pour la réalisation de missions ponctuelles et de marketing
• Détermine les meilleurs arguments et les meilleurs supports à utiliser tenant compte de l'environnement et du marché puis propose à la DG une stratégie de communication adaptée
• Participe à l'élaboration et valide les outils d'aide à la vente (argumentaire, outils promotionnels…)
• Définit les modalités d'assistance et conseil pertinents aux clients
• Coiffe et valide l'élaboration des kits de communication,
• Participe à la réalisation des publications (bulletins, plaquettes….)
• Veille à la diffusion des supports d'information,
• Prend en charge l'organisation d'événements visant à promouvoir l'offre de la société : salons, séminaire...
• Manage et supervise les processus de ventes, de lancement et de communication des produits
• Suit l'avancée des produits concurrents et met en œuvre des approches marketing et commerciales adaptées et innovantes
• Suit et valide l'analyse de la concurrence et la traduit en outils opérationnels
• Conçoit et met en place des actions promotionnelles destinées à développer la commercialisation du produit et à en optimiser les ventes
• Suit les campagnes publicitaires et promotionnelles,
• Propose la nature et les volumes des produits à lancer, maintenir ou abandonner
• Pilote et met en œuvre la politique commerciale
• Participe et coiffe le lancement de nouveaux produits ou services
• Identifie les cibles commerciales pertinentes pour la force commerciale et définit des objectifs individuels et/ou collectifs de développement du chiffre d'affaires
• Forme, encadre, motive son équipe et contrôle la performance de chacun afin d'augmenter sa productivité et développer ses compétences
• Dirige et anime la force commerciale : accompagnement des commerciaux sur le terrain, conseils réguliers sur l'approche commerciale…
• Fixe la politique tarifaire à appliquer à chaque client tenant compte des marges tolérées
• Définit les conditions de vente selon la solvabilité du client
• Elabore les stratégies de ventes offensives
• Assure la mise en œuvre des techniques de ventes
• Met en place un réseau de distribution
• Supervise les réseaux de vente et les circuits de distribution
• Assure le suivi des transactions commerciales et gère le chiffre d'affaire
• Développe et suit les grands comptes
• Mène les négociations délicates et/ou avec les clients stratégiques
• Suit les résultats commerciaux individuels et collectifs, et valide l'atteinte des objectifs
• Organise et coiffe les revues de cohésion et de remise à niveau pour tous les commerciaux, avec présentation des nouvelles gammes de produits, élaboration de concepts de vente innovants
• Participe à la formation et à l'intégration des nouveaux collaborateurs
• Assure l'interface avec les autres Directions, notamment celles travaillant sur le budget (approvisionnement, finance, RH…) et veille à tout moment au respect des procédures
• Assure la tenue et la régularité de travail du ses collaborateurs
• Etablit une analyse des opérations des ventes opérées et l'évaluation des résultats par rapport aux objectifs assignés à la direction
• Assure le reporting auprès de la direction générale aussi bien sur les évolutions du chiffre d'affaires que sur la rentabilité de ses collaborateurs

Profil :
• Ingénieur commerciel / licencié en sciences commerciales ingénieur en commerce extérieur/ médecin / pharmacien / biologiste
• 10 ans d'experience
• Sens de communication
• Capacité de négociation et de persuasion
• Force de persuasion
• Rigueur, adaptabilité et mobilité
• Compétences managériales
• Sens de l'analyse
• Raisonnement inductif et déductif
• Doté d'esprit positif et créatif
• Focalisé sur les résultats
• grande résistance à la pression
• Capacité de détecter et de gérer les problèmes
• Maîtrise du français et de l'outil informatique
• Discrétion élevée et intégrité morale

Avantages :
• LAPTOP MOBILE / FORMATIONS QUALIFIANTES & SEMINAIRES / DEPLACEMENTS A L'ETRANGER

Lieu de travail principal :
• Kouba

Référence : emploipartner- 1411
Poste : Emploi Partner recrute pour FILTRANS SPA UN CADRE LOGISTIQUE

Missions :
• Gérer le traitement logistique de la commande, assurer le suivi du transport en sachant réagir rapidement face aux aléas
• Suivi des commandes au départ de l'usine ou depuis des prestataires logistiques externes/fournisseurs
• Coordonner le suivi de la préparation avec différents services.
• Relation avec les transitaires pour planifier, réserver et organiser les transports
• Etablissement des documents liés au mode de transport
• Préparation de la documentation d'accompagnement de la marchandise
• Communication au client des détails de l'expédition + documents d'accompagnement
• Transmission des dossiers pour dédouanement au transitaire et en assurer le suivi
• Rapprochement fin de mois avec la comptabilité
• Tenue à jour des documents de gestion logistique
• Gérer les réclamations clients.

Profil :
• Bac +04 ans de formation ou déclarant en douane.
• 03 à 04 ans d'expérience dans le domaine logistique ou transit.

Lieu de travail principal :
• Alger

Référence : emploipartner-1408
Poste : Emploi Partner recrute pour FILTRANS SPA UN RESPONSABLE HSE

Missions :
• Prise en charge des exigences légales et réglementaires en matière de SIE.
• Coordination, suivi et reporting inter agences de la fonction SIE
• Supervision, contrôle et compte rendu sur les activités de surveillance et de gardiennage des sites de la société
• Montage et mise en forme du processus HSE
• Management et Pilotage du Processus de HSE.
• Mise en place du plan HSE. Pilotage de la veille réglementaire HSE et garantie de son application.
• Conception et confection d'indicateurs HSE et tableaux de bord
• Gestion et suivi des tableaux de bord HSE.
• Vulgarisation, Formation et sensibilisation autour du processus HSE

Profil :
• Ingénieur en HSE /Ingénieur contrôle qualité et normalisation/Hygiène et sécurité industrielle
• Formation supérieure en hygiène, sécurité et environnement.
• Expérience minimale 02 ans
• Expérience sur un poste similaire souhaitée
• Dynamique
• disponible

• Lieu de travail :
Alger

Référence : emploipartner- 1409
Poste : Emploi Partner recrute pour FILTRANS SPA UN DIRECTEUR DE L'ADMINISTRATION GÉNÉRALE (CADRE DIRIGEANT).

Missions :
• Rattaché au président directeur général, vous encadrez l'équipe de la direction de l'administration générale, missions sont les suivantes:
• Assister le président Directeur Général dans la mise en œuvre des décisions de gestion, de coordination et de développement des activités relevant de son domaine de compétence ;
• Manager la direction, concevoir, proposer et mettre en œuvre les orientations stratégiques de ses différents services.
• Veiller au respect des règles juridiques de fonctionnement de l'administration et contribuer à l'amélioration des procédures internes de l'entreprise.
• Garantir la qualité juridique des actes de la société, participer à la rédaction de dossiers et d'actes administratifs transversaux en lien avec les services.
• Assurer une veille juridique, apporter un conseil aux services, alerter sur les risques juridiques et de contentieux dans l'entreprise.
• Superviser les procédures contentieuses, mesurer les enjeux et proposer des orientations.
• Supervise et contrôle la gestion des agences.
• Garantir l'organisation et le suivi des différents services et superviser le pré-contrôle de légalité des actes.
• Supervise et contrôle la Gestion du patrimoine de l'entreprise.
• Assurer le bon fonctionnement de la gestion des moyens généra

Compétences :
• Niveau universitaire exigé et âgé de 45 ans au maximum
• Vous avez également des connaissances approfondies en législation et droit du travail
• Vous connaissez le fonctionnement et les procédures administratives
• Expérience d'au moins 5 ans dans un poste similaire
• Bonnes capacités de rédaction (français et arabe), l'anglais serait un plus
• Maitrise parfaite de l'outil informatique
• Autonome, réactif et doté de fortes aptitudes rédactionnelles et relationnelles
• vous faites également preuve de qualités d'analyse, de synthèse et avez le sens du service public
• Bon manager, disponible et à l'écoute de vos agents, vous savez piloter une équipe pluridisciplinaire.

Lieu de travail :
Alger

Référence : emploipartner- 1410
Poste : Emploi Partner recrute pour FILTRANS SPA UN COORDINATEUR SIE (SÛRETÉ INTERNE D'ÉTABLISSEMENT)

Missions :
• Rattaché au Responsable HSE
• Coordinateur des structures de sûreté interne des agences
• Consolide les moyens humains et matériels des dispositifs à mettre à la disposition des SIE locales
• Coordonner les relations de la société de gardiennage
• Suivi des actions de plusieurs commissions (Inventaires, Créances
• Hygiène et sécurité) Autres activités sur la gestion du patrimoine.
• Veiller à l'application de la réglementation relative à l'hygiène et la sécurité du travail
• S'assurer de la mise en application des mesures de prévention

Compétences :
• Niveau universitaire exigé et âgé de 45 ans au maximum
• Vous avez également des connaissances en Hygiène et sécurité
• Vous connaissez le fonctionnement et les procédures administratives
• Expérience d'au moins 2 ans dans un poste similaire
• Bonnes capacités de rédaction (français et arabe), l'anglais serait un plus
• Maîtrise parfaite de l'outil informatique
• Autonome, réactif et doté de fortes aptitudes rédactionnelles et relationnelles, vous faites également preuve de qualités d'analyse, de synthèse et avez le sens du service public.
• disponible

Lieu de travail :
Alger.

Référence : emploipartner- 1412
Poste : Emploi Partner recrute pour FILTRANS SPA DES COMMERCIAUX LOGISTIQUES

Descriptif de poste:
• Elaborer la proposition commerciale et arrêter avec le client les modalités du contrat de vente ou le devis
• Commercialiser la prestation transport logistique.
• Prospection, développement de nouveaux clients (exploitation des fichiers
• Prospecter des opportunités du réseau, suivi des outils d'aide à la commercialisation afin d'identifier, détecter et développer des opportunités…)
• Prospecter, développe et assure le suivi de la clientèle. Dans la négociation commerciale
• Satisfaire les besoins du client en lui assurant rapidité et sécurité dans le transport
• Répondre aux appels d'offres en étroite collaboration avec le directeur de la division
• Veille permanente de la concurrence au niveau local et national
• Reporting…

Capacités et expérience souhaitées:
• Niveau universitaire exigé et âgé de 35 ans au maximum
• Formation en logistique internationale ou commerce internationale
• Au minimum 2 ans d'expérience
• Persévérance, bon relationnel
• Résistance au stress et capacité d'écoute sont nécessaires, afin de déceler les besoins des clients et répondre à la demande.

Lieu du travail:
• Alger

Référence : Emploipartner-1404
Poste : Emploi Partner recrute pour ATLAS COPCO ALGERIE UN DIRECTEUR DES FINANCES

Missions:
• Garantir la fiabilité et l'exactitude des informations comptables et des reporting de l'entreprise
• Analyse financière régulière.
• Gérer les relations avec les départements financiers et comptables de l'entreprise
• Gérer les relations avec les institutions financières, les auditeurs et tout autre acteur externe,
• Suivre les facturations, le recouvrement,
• Assurer le reporting mensuel/budget,
• Assurer l'application des règles comptables locales en fonction des besoins identifiés,
• Assurer le contrôle et le suivi de la trésorerie dans le respect des procédures de l'entreprise,
• Autoriser le paiement des fournisseurs
• Suivi de la gestion des stocks

Profil :
Expérience requise
• Au moins 2 à 3 ans d'expérience sur le même poste
• Expérience exigée en multinationale ou en entreprise privée

Diplôme requis
• Licence en finances

Compétences
• Maîtrise de l'anglais obligatoire (pour la communication avec le groupe, lecture, mail, téléconférence)
• Bonnes connaissances des systèmes de contrôle de gestion (en interne)
• Bonnes connaissances de la réglementation en vigueur (lois de finances, comptabilité, compétences analytiques
• Très bonnes connaissances en finances
• D'excellentes compétences interpersonnelles
• Doit être fiable pour maintenir une stricte confidentialité
• Aptitude aux présentations fréquentes
• Aptitudes à la communication verbale et écrite,
• Capacités de définir des priorités et respecter les délais
• Très bon sens de l'organisation,
• Aptitude à la prise de décision pour aux besoins du développement
• Excellent niveau dans la résolution des problèmes
• Compétences en informatique

Lieu de travail principal :
• Alger / Route de Sidi Menif Tranche 3 Lot N°119 ZERALDA.

Référence : emploipartner- 1407
Poste : Emploi Partner recrute pour - Red FabriQ – UN INGÉNIEUR DE DÉVELOPPEMENT .NET

Comment répondre à nos annonces
Si l'une de nos offres d'emploi retient votre attention, faites-nous connaître vos motivations en nous adressant un C.-V avec photo + lettre de motivation en précisant votre réel intérêt pour ce poste, par mail, en vous rendant sur notre site :
www.emploipartner.com
Tel : 021 680 296/021 687 086
Fax : 021 298 595

Velouté d'épinards

Ingrédients :
1 oignon haché
700 g de feuilles d'épinards
3 pommes de terre
1 litre de bouillon
Noix de muscade
Sel, poivre
20 g de margarine végétale
1 bol de croûtons de pain grillés

Préparation :
Chauffer la margarine dans une grande casserole et y faire blondir l'oignon. Ajouter les épinards lavés et essorés, ainsi que les pommes de terre coupées en petits dés.
Laisser cuire à feu doux quelques instants, ajouter ensuite les épices et le bouillon de légumes. Cuire à feu doux pendant 20 minutes.
Servir le potage tiède avec les croûtons de pain.

Tarte aux pommes

Ingrédients :
250 g de pâte feuilletée ou sablée
5 pommes
100 g de beurre
100 g de farine
100 g d'amandes en poudre
100 g de sucre en poudre
1 pincée de cannelle
1 sachet de sucre vanillé
20 cl de crème fraîche
4 c. à soupe de sucre en poudre

Préparation :
Garnir de pâte un moule à tarte. Peler les pommes, enlever les pépins et les couper en fines tranches. Piquer la pâte à l'aide d'une fourchette. Disposer les tranches de pommes dessus.
Mélanger la farine, le sucre, le beurre, les amandes et le sucre vanillé.
Disposer ce mélange sur les pommes. Saupoudrer d'une pincée de cannelle.
Mettre au four thermostat 7-8 pendant 25 à 30 minutes.
Pendant ce temps, préparer la crème fouettée avec 20 cl de crème et 4 c. à soupe de sucre. Servir tiède avec la crème fouettée.

PHYTOTHÉRAPIE

Quatre plantes à privilégier

Plusieurs hôtes de nos plates-bandes et potagers possèdent des vertus médicinales. On en a cueillies quelques-unes pour vous...

Une annuelle : la pensée sauvage
- Vertus médicinales : Antiseptique, diurétique, laxative, régénératrice.
- Utilisation : Toute la plante.
- Préparation : En décoction.

Une fine herbe : l'origan
- Vertus médicinales : Migraines, anxiété, insomnie.
- Utilisation : Les feuilles.
- Préparation : En tisane.

Un légume : la betterave
Vertus médicinales : Energisante, soulage grippe et constipation.
- Utilisation : La racine et les feuilles.
- Préparation : Les feuilles se consomment comme les épinards. La racine est habituellement cuite, mais elle se consomme aussi crue.

Un petit fruit : le bleuet sauvage
- Vertus médicinales : Hypoglycémiant (feuilles seulement), amélioration de la vision nocturne contre la diarrhée, antiseptique.
- Utilisation : Le fruit et les feuilles.
- Préparation : Les feuilles fraîches en tisane et le fruit cuit ou cru.

Modes de préparation
Tisane ou infusion
1. On utilise la plante fraîche ou séchée, à moins d'avis contraire. On met la même quantité que pour une tisane régulière.
2. Une fois l'eau bouillante versée sur la plante, on laisse agir durant 2 à 15 minutes. Plus on laisse tremper, plus le goût sera prononcé et la quantité d'éléments actifs sera supérieure.
3. On filtre. Bien utile : la "boule à thé", dans laquelle on place la plante pour qu'elle s'infuse sans nécessiter de filtrage.

Décoction
- On jette la plante dans l'eau froide, en utilisant des proportions similaires à celles d'une tisane.
- On porte à ébullition.
- On laisse bouillir de 10 à 30 minutes.
- On filtre.

CONFORT MAISON

Souffle de pureté dans votre intérieur

Souvent bien isolés, nos intérieurs pâtissent souvent d'une atmosphère trop confinée. Du coup, polluants, allergènes, humidité et odeurs tenaces s'y accumulent.

Vent frais, vent du matin
On craint la pollution extérieure mais on ne se soucie pas assez de celle qui sévit dans les habitations et de l'air confiné de nos maisons hermétiques, propices au développement des microbes et autres moisissures. Aussi, ouvrez vos fenêtres au moins dix minutes chaque jour pour aérer. Ventilez bien toutes les pièces, quitte à faire des courants d'air.

Laissez entrer le soleil
Quoi de plus agréable qu'une pièce baignée de lumière ? De plus, les rayons du soleil étant redoutables contre les bactéries, ils l'assainissent. Alors n'hésitez plus et ouvrez les rideaux en grand dès la première éclaircie.

Pas trop chaud
Les experts sont unanimes : nous avons tendance à trop chauffer nos pièces à vivre, alors que la température idéale d'une maison devrait avoisiner les 20 °C ! Un chiffre intéressant, quand on sait qu'un degré de moins sur le thermomètre représente une réduction de 7% sur la facture annuelle de vos dépenses d'énergie. Toujours frileuse ? Pensez aux acariens qui prolifèrent dès 25 °C.

A S T U C E S

Remplacer l'assouplisseur pour la lessive

En cas d'urgence, vous pouvez remplacer l'assouplisseur pour la lessive par quelques gouttes de revitalisant à cheveux.

Aspirateur qui sent bon

Imprégnez un morceau de coton avec vos fonds de bouteille de parfum, puis glissez-le dans le sac de l'aspirateur. En utilisant l'aspirateur, le parfum sera diffusé.

Mauvaise odeur du réfrigérateur

Mettez un peu de lait dans un verre et laissez-le dans la partie haute de votre réfrigérateur.
Le lait absorbe les odeurs. N'oubliez pas de changer régulièrement le lait !

Contre l'odeur de fritures

Lorsque vous faites chauffer une friture, pour éviter que l'odeur ne se répande dans toute la maison, mettez une branche de persil dans la friture.

PAGE ANIMÉE PAR OURIDA AÏT ALI

Mots Fléchés N°3056

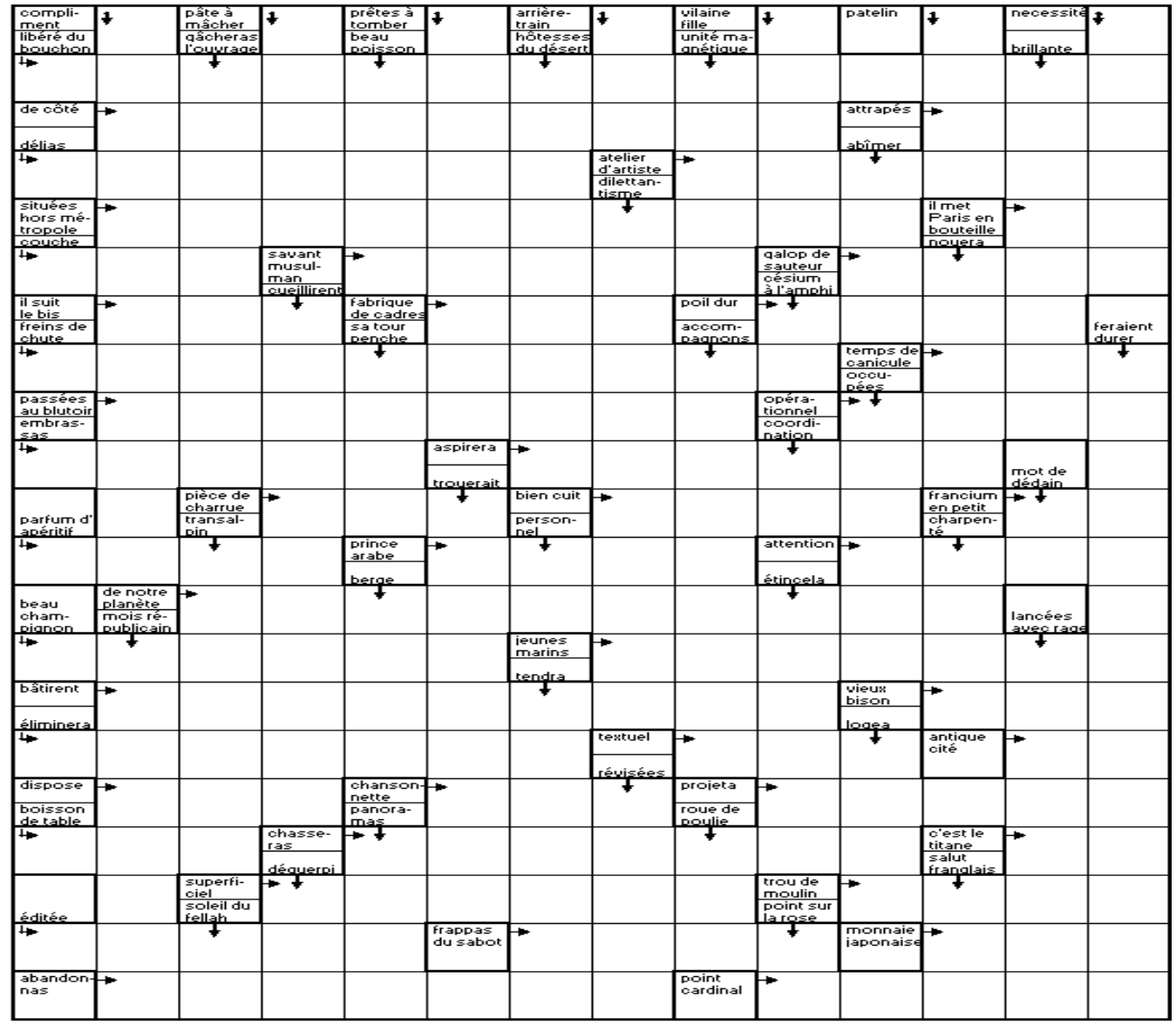

SUDOKU N°3056

		4	7		1			
		9		3				
2			9		8	4		
	6			9		5		3
	7						4	
4		2		5			1	
		8	6		2			5
				4		6		
			1		9	3		

SOLUTION SUDOKU N°3055

1	2	8	7	5	3	4	6	9
4	6	5	9	8	1	3	2	7
7	9	3	4	2	6	8	1	5
2	4	7	6	3	8	5	9	1
9	8	6	1	4	5	2	7	3
5	3	1	2	9	7	6	8	4
6	5	9	3	7	2	1	4	8
3	7	2	8	1	4	9	5	6
8	1	4	5	6	9	7	3	2

SOLUTIONS MOTS FLECHES 3055

```
• E • D • C • J • E • A • S
A C H E V E M E N T • B U T
• L A B O R A T O I R E • E
C A L U M E T • M O I R E R
• B E T I S E S • L A • T E
D O S E R • R A V A L E R •
• U • R O U A G E • S T O P
A S C E N S I O N S • A I R
• S E N T I • U T I L I T E
M U S T • N O I R • A N E •
• R U • V E R N I E S • M A
T E R R I E N • C R E V E R
• • E U S • E A U • R O N D
P A S S E R E L L E • U T E
• R • T R I S T E S S E • N
A M E R E S • I • S I N O N
• A M E N • D E C E N T R E
O T E • T A I R A • U • I S
• E R S • R E S S A S S E •
J U G U L E S • S U • U N I
• R E C U S E R A • V E T O
```

Piñatex, un "cuir végétal" à base de fibres d'ananas

Une bonne nouvelle pour les amoureux de la nature mais amateurs de cuir. Une nouvelle alternative semblable en tout point à ce dernier vient de voir le jour et son origine est pour le moins surprenante.

Elle a été mise au point en utilisant les fibres de la feuille d'ananas. Une incroyable invention qui pourrait bien révolutionner l'industrie du textile. Appelé Piñatex, ce nouveau matériau écoresponsable a été développé par la designer espagnole Carmen Hijosa. L'idée lui est venue lors d'un voyage d'affaires aux Philippines où elle a découvert les chemises traditionnelles appelées barong talong, tissées avec des fibres d'ananas. Il aura fallu cinq ans de recherche et de développement pour que son entreprise aboutisse finalement à un matériau innovant.

Outre sa qualité, le Piñatex comporte en effet de très nombreux avantages. En premier lieu, son impact environnemental est extrêmement limité. L'utilisation des feuilles d'ananas ne requiert aucun terrain supplémentaire puisqu'il suffit de récolter celles des plantations déjà existantes.

Un intérêt accru

Enfin dernier point positif, le prix est très avantageux puisque le matériau revient à 23 euros au mètre carré contre 25 à 38 euros au mètre carré pour le cuir animal. Il est fabriqué directement aux Philippines, constituant une source de revenus pour les agriculteurs locaux, et est ensuite envoyé en Espagne pour être traité. Autant dire que le Piñatex a aussitôt séduit les consommateurs et professionnels dès sa présentation. Les sociétés Puma, Camper et d'autres entreprises ont même lancé quelques prototypes comme des chaussures, des brochettes ou encore des housses d'ordinateur. Le matériau a reçu le prix de l'innovation matérielle 2016 décerné par le Royal College of Arts de Londres.

Le *manuscrit de Voynich*, un mystérieux livre qui pourrait bientôt révéler son secret

Une petite maison d'édition basée en Espagne vient d'annoncer qu'elle avait obtenu l'autorisation de reproduire à l'identique le manuscrit de Voynich. Un livre écrit dans une langue inconnue et illustrée d'images étranges qui intriguent les spécialistes depuis plusieurs siècles.

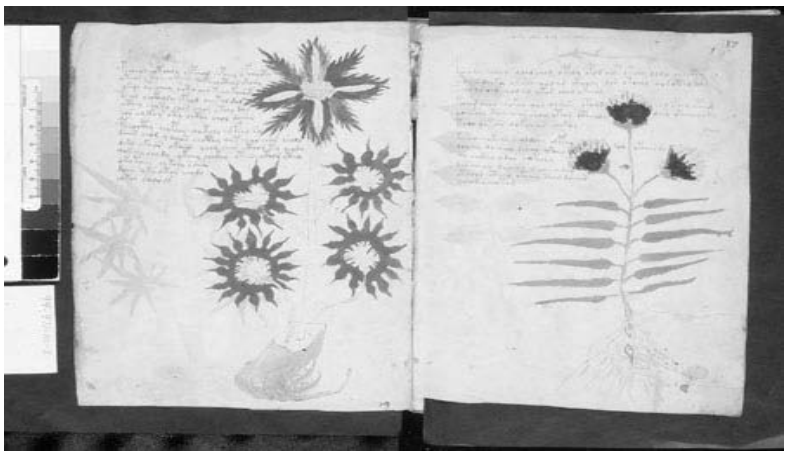

Une langue inconnue et des dessins mystérieux

Le fameux manuscrit a été acheté en 1912 par l'antiquaire Wilfrid Voynich à une congrégation religieuse romaine. L'ouvrage est relié dans une couverture de vélin mou à la couleur de vieil ivoire et contient quelque 240 pages richement illustrées et imprimées sur du parchemin médiéval. Mais son contenu est une vraie énigme pour les linguistes comme les cryptologues. Il est en effet écrit dans une langue que personne n'a jusqu'ici réussi à déchiffrer. Quant aux dessins qu'il recèle, ils montrent des plantes étranges et non identifiées ainsi que des femmes nues et des symboles astrologiques dont la présence intrigue. Pendant longtemps, on a pensé que l'ouvrage avait été réalisé par un moine franciscain du XIIIe siècle mais la théorie fut rejetée il y a quelques années. En 2009, une analyse au carbone 14 a permis d'estimer que sa fabrication avait eu lieu entre 1404 et 1438. Une conclusion qui a relancé l'intérêt pour ce manuscrit mais ce dernier étant très fragile, impossible de le balader aux quatre coins du monde. "Un très grand nombre de personnes voulaient le consulter. Or si nous laissons le manuscrit être manipulé aussi souvent, cela va le détruire", a souligné Raymond Clemens, conservateur de la bibliothèque Beinecke. 898 répliques bientôt diffusées C'est pourquoi la bibliothèque a décidé de céder, pour une somme tenue secrète, les droits de reproduction à la maison d'édition spécialisée dans la publication de fac-similés de manuscrits.

L'encyclopédie DES INVENTIONS

HAUT-PARLEUR

Inventeur : Ernst Werner von Siemens **Date : 1877** **Lieu : Allemagne**

C'est Ernst Werner von Siemens qui eut l'idée ingénieuse d'utiliser l'électricité, de la transformer en énergie mécanique et de transmettre cette énergie à une membrane. La membrane produisant un son en vibrant. Le gros problème du haut-parleur est la perte importante d'énergie par effet joule, produisant une certaine chaleur.

SODA
UN TROP LONG WEEK-END

22h35 W9

Adam a décidé d'emménager avec ses deux meilleurs amis, Slim et Ludo. Mais alors qu'il retrouve sa petite amie, Juliette, le jeune homme fait face à un cruel dilemme. Sa fiancée lui a pris un rendez-vous pour visiter un appartement où elle compte s'installer avec lui. De son côté, Michel, le père d'Adam, se rend sur son lieu de travail afin de négocier une promotion avec son patron, le père de Juliette. Quand celui-ci apprend que sa fille s'apprête à vivre avec le fils de son employé, il promet d'y réfléchir et invite toute la famille Fontella chez lui afin de signer la caution de leur futur logement.

EN QUÊTE D'ACTUALITÉ
FIESTAS ET PRODUITS STARS : LES DERNIERS MUSTS DE L'ÉTÉ

22h35 8

« Häagen-Dazs et Ben&Jerry's : guerre froide au rayon crème glacée ». Après le cornet et l'esquimau, la glace de luxe a le vent en poupe. Fini les traditionnels parfums vanille ou chocolat, place au caramel-beurre salé, noix de macadamia ou spéculoos. Dans ce secteur, deux géants américains se disputent le marché • « Rooftops : la nouvelle folie des bars à ciel ouvert ». De New York à Paris, enquête sur les secrets de ces endroits branchés, parfois clandestins.

ALEX HUGO
COMME UN OISEAU SANS AILE

23h05 2

La jeune Lisa Leblanc est décédée à la suite d'un saut à l'élastique qui a mal tourné. Mais le policier Alex Hugo ne se satisfait pas de cette version officielle. La malheureuse aurait été incitée à mettre fin à ses jours. De plus, l'existence d'une vidéo relatant le drame dans tous ses détails semble indiquer que quelqu'un savait ce qui allait se passer. Alex découvre bientôt qu'un accident similaire s'est produit dans les calanques de Marseille, quelques semaines plus tôt. De conserve avec Caroline Wacquier, il relance l'enquête. De son côté, Angelo a quelques soucis avec son neveu, qui a de bien mauvaises fréquentations...

DES RACINES ET DES AILES EN BOURGOGNE ENTRE SAÔNE ET LOIRE

20h35 3

En compagnie d'un géographe, fin connaisseur de la région, voyage le long de la Saône, en passant par Mâcon, Beaune et Dijon. Christophe Voros évoque l'histoire des abbayes clunisiennes et cisterciennes, symboles du Moyen Age. Rencontre avec Marc Désarménien, maître moutardier qui cherche à réintroduire la culture de cette graine, disparue depuis les années 60. Zoom également sur les châteaux de Bourgogne, les Hospices de Beaune, le patrimoine naturel et industriel de la région, avec les 135 îles de la Loire et la dynastie Schneider, au Creusot.

LA SELECTION DU MIDI LIBRE

DE L'AUTRE CÔTÉ DU MUR

22h30 arte

En 1975, à Berlin-Est. Nelly Senff, une Allemande de l'Est monte à bord de la voiture d'un Allemand de l'Ouest, supposé être son mari. Avec son fils Alexej, ils parviennent à passer la frontière. Ils sont alors accueillis dans un centre d'accueil d'urgence. Nelly déchante vite car les conditions de vie y sont difficiles. Bientôt, les autorités américaines la soupçonnent d'être une espionne à la solde de l'Allemagne de l'Est.

L'ORDRE ET LA MORALE

20h45 4

En avril 1988, des gendarmes sont tués en Nouvelle-Calédonie et d'autres enlevés par des indépendantistes kanaks. Un escadron du GIGN est envoyé sur place avec dans ses rangs le négociateur Philippe Legorjus. A son arrivée sur l'île, il découvre que l'armée de terre est également chargée de gérer l'opération. Peu habitués aux méthodes des militaires, Legorjus et ses hommes se mettent néanmoins sous les ordres d'un général.

ZONE INTERDITE
CROISIÈRE SUR LE PLUS GRAND PAQUEBOT DU MONDE

20h50 M6

Capable de transporter plus de 6 000 passagers et de les divertir avec de nombreuses attractions, l'« Harmony of the Seas » est le plus grand paquebot du monde. Les équipes du magazine ont pu filmer sa croisière inaugurale en Méditerranée. Des personnages issus des longs-métrages d'animation DreamWorks font rire les plus jeunes, la comédie musicale « Grease » est interprétée dans un théâtre à bord digne de Broadway, des robots-barmen servent l'apéritif... tout est prévu pour offrir une expérience inoubliable aux touristes. Afin d'assurer le bon déroulement du voyage, près de 1 500 membres d'équipage s'activent en coulisses.

BLACKLIST
M. SOLOMON

22h35 TF1

Elizabeth et Tom ont réussi à échapper à la fusillade dans l'église, mais ils ignorent que Salomon est toujours à leurs trousses. A l'issue d'une course-poursuite haletante, Liz est blessée et craint que son bébé soit en danger. Inquiet pour sa sécurité, Reddington parvient à la faire transférer dans une unité médicale privée grâce à l'aide de Kaplan. Nick prend les choses en main ; mais la situation se révèle plus grave que prévu.

MIDI Quotidien national d'information
Web : www.lemidi-dz.com

Gérant : Reda Mehigueni
e-mail : direction@lemidi-dz.com

Rédaction
e-mail : redaction@lemidi-dz.com

Standard : 021.63.80.82 et 87
Rédaction : Tél-Fax : 021.63.79.16
Publicité : Tél-Fax : 021.63.79.14
publicite@lemidi-dz.com
Pour votre publicite s'adresser à l'ANEP, 01 Avenue Pasteur, Alger
Tél. : 021.73.76.78 et 73.71.28
Bureau de Constantine : 100, rue Larbi Ben M'hidi - Constantine -Tel./Fax : 031.64.17.53

Bureau de Annaba
24 rue Med-Khemisti
Tél. : 038.86.11.57
Bureau de Tizi-Ouzou
Cité Mohamed-Boudiaf
BT 29 A
Nouvelle-Ville T. O.
Tél-Fax : 026.21.56.78

Impression :
Centre : SIA Diffusion : Midi libre
Est : SIE Diffusion : AMP Ouest : SIO
EURL Midi Libre
au capital social de 12.000.000 DA
Compte Bancaire :
SGA Bouzaréah : 021000071130000214 clé 16
Adresse : 12 rue Fouzia Moulahe Rostomia Clairval Alger.

La reproduction de tout article est interdite sans l'accord de la rédaction. Les manuscrits, photographies ou tout autre document et illustration, adressés ou remis à la rédaction ne seront pas rendus et ne feront l'objet d'aucune réclamation.

Nazli

Une valeur sûre

Nazli, algéroise, vit actuellement au Canada où est sorti son premier album, *Lewhem*, en mars 2016. Avec sa voix chaude est mélodieuse, elle est certainement promise à une belle carrière en apportant un air de fraîcheur et de nouveauté sur la scène artistique algéroise.

Hassiba Amrouche

Que devient l'auteure de la fameuse réplique "el khobza" ?

Lauréate de *Alhane wa chabab*, Hassiba stagnera longtemps avant d'enregister une chanson dans le style oriental où elle excellait. Depuis elle se mettra au raï et à la chanson légère, pour vivre, dira-t-elle : "El khoubza, son répertoire est depuis axé sur la danse et la fête.

Kamel Hamadi

Le Monsieur de la chanson algérienne

Larbi Zeggane endossera, en 1954, le nom d'artiste de Kamal Hamadi pour échapper au courroux familial. C'est ainsi qu'il concocte, depuis un demi-siècle, des œuvres magistrales pour les plus grands interprètes de la chanson kabyle et nord-africaine.

MIDI Libre
Quotidien national d'information
N° 2874 | Mercredi 31 août 2016

Horaires des prières pour Alger et ses environs

Fadjr	04h40
Dohr	12h49
Asr	16h28
Maghreb	19h09
Icha	20h46Ò

GRÈVE DES PILOTES D'AIGLE AZUR

Perturbations des Vols Alger-Paris

Le syndicat de pilotes - SNPL - de la compagnie aérienne Aigle Azur a décidé de reprendre la grève jeudi et vendredi prochains, après l'avoir suspendue.

Sans pour l'instant changer l'impact sur les passagers, les mesures préventives qui ont, jusque-là, entraîné un programme de vol à peu près normal devant être prolongées. Aucune annulation de vol n'est prévue aujourd'hui et demain.

La compagnie française explique, dans son communiqué du 29 aout 2016, qu'en dépit de "*la poursuite des négociations et de la disponibilité permanente de la direction en vue de parvenir à un accord*", la section Aigle Azur du SNPL a décidé de mettre en œuvre son préavis de grève pour les deux journées du jeudi 1er et vendredi 2 septembre.

Elle tient donc à informer ses passagers qu'elle a "*déjà mis en place des solutions préventives*", et qu'elle continue à "*travailler activement afin de maintenir l'intégralité de ses vols et transporter*

l'ensemble de ses passagers pendant ces deux jours de grève".

Les modifications éventuelles, relatives au programme de vols des 1er et 2 septembre, seront communiquées dans la journée. En attendant, le programme de vol d'Aigle Azur, les mardi 30 et mercredi 31 août, est maintenu intégralement, avec quelques modifications d'horaires ou d'aéroport et le recours aux avions d'Hifly dans certains cas. Quatre modifications ont été enregistrées hier : le vol ZI221 entre sa base à Paris-Orly et l'aéroport d'Alger-Houari Boumediene (départ 19h55, arrivée 21h) décollera de Paris-CDG à 21h55 (arrivée 23h). Le vol ZI224 entre Alger et Orly (départ 15h45, arrivée 18h55) est remplacé par ZI258 avec départ à 19h05 (arrivée à 22h15, opéré par HiFly ; les passagers de ce vol ayant déjà été contactés par la compagnie ne sont pas concernés). Le vol ZI257 entre Orly et Alger (départ 17h05, arrivée 18h10) décollera une heure plus tôt à 16h05 (arrivée 17h10, opéré par HiFly). Enfin le vol ZI294 entre Alger et CDG (départ 22h15, arrivée demain à 1h35) est reporté à la nuit de mercredi avec départ d'Orly à 3h10 (arrivée à 6h20). Pour mercredi, Aigle Azur indique que le vol ZI222 entre Alger et Orly avec départ à 7h (arrivée 10h10) est retardé à 7h45 (arrivée à 10h55). Le vol ZI224 entre Alger et Orly, programmé à 15h45 (arrivée à 18h55) sera remplacé par le vol ZI258 avec départ à 19h05 (arrivée 22h15, opéré par HiFly ; les passagers de ce vol ayant déjà été contactés par la compagnie ne sont pas concernés). Enfin le vol ZI257 entre Orly et Alger (départ 17h05, arrivée 18h10) sera avancé d'une heure avec départ à 16h05 (arrivée à 17h10, opéré par HiFly).

SAISON ESTIVALE À JIJEL

Un chiffre record d'estivants

La Corniche jijelienne a dépassé à ce jour la barre de 11 millions d'estivants, un chiffre-record jamais égalé, a-t-on appris, hier auprès de la direction de wilaya de la Protection civile. Ce résultat est nettement supérieur à celui de 2015 qui avait vu défiler 9.685.160 estivants.

Le mouvement d'estivants sur les routes en direction des plages et l'activité commerciale fébrile (restauration, hébergement, visites de sites culturels et touristiques, à) renseignent, on ne peut mieux, sur la prolongation dont a bénéficié cette période de l'année. Pour cette saison, pas moins de 8.000 interventions ont été enregistrées dont 6.717 au niveau des plages pour secourir des baigneurs en dangers, a expliqué à l'APS, le lieutenant Ahlem Boumala, chargée de la communication de la Protection civile. Il y a eu un seul cas de noyade sur une plage surveillée contre quatre en 2015, selon la même source, précisant que les côtes de Jijel comptent vingt-trois plages surveillées et autorisées à la baignade.

Un important dispositif, renforcé en moyens humains et matériels, a été déployé pour cette saison estivale a travers toutes les plages pour permettre un bon déroulement du séjour aux estivants, a encore souligné le lieutenant Boumala.

AUTEUR DU CÉLÈBRE ROMAN *L'EXIL ET LE DÉSARROI*

L'écrivain Nabile Farès est décédé

L'écrivain et psychanalyste algérien, Nabile Farès, auteur du célèbre roman *l'Exil et le désarroi,* est décédé hier à Paris à l'âge de 76 ans, a-t-on confirmé auprès de l'éditeur algérien, Ramdane Achab, qui avait traduit en tamazight un de ses ouvrages.

Citant des sources proches de la famille du défunt, M. Achab a précisé que l'écrivain est "*décédé dans un hôpital parisien*", ajoutant que son enterrement - dont la date n'a pas été encore fixée - aura lieu à Marseille.

Né en 1940 à Skikda, Nabile Farès est le fils de Abderrahmane Farès, ancien président de l'Exécutif provisoire algérien en 1962, au lendemain de l'Indépendance.

Après des études secondaires au lycée de Ben-Aknoun à Alger, il étudie la philosophie, l'anthropologie et la littérature à l'université d'Alger.

Durant la guerre de Libération, il participe aux grèves des lycéens de 1956 avant de rejoindre les rangs du Front de libération nationale (FLN).

Docteur d'2tat en lettres, Nabile Farès enseigne la littérature en Algérie et en France où il exerce comme maître de conférences à l'université de Grenoble (France).

Ses contributions dans le domaine de la psychanalyse ont été publiées notamment dans la revue *Chimères* et la revue du collège de psychanalystes.

Ecrivain, poète, penseur et dramaturge prolifique, Nabile Farès a publié plusieurs ouvrages dont trois traduits en anglais, *Un passager de l'Occident* (Le Seuil, 1971), *L'exil et le désarroi* (Maspero,1976) et *Chant d'histoire et de vie pour des roses des sables* (L'Harmattan, 1978).

En 1970, il publie aux éditions du Seuil son premier roman *Yahia pas de chance*, traduit en tamazight par Achab Ramdane aux éditions éponymes.

Son œuvre évoque l'exil et l'éloignement, un sujet qui occupe une place importante dans nombre de ses livres comme *L'Exil au féminin : poème d'Orient et d'Occident* (L'Harmattan, 1986) et *Les Exilées, histoires*, (Amok, 2001).

Il a également écrit des textes pour théâtre, notamment *Dialogues d'immigrés en France, Histoire de Malika et de quelques autres* et *Corps tombés de guerres obscures*.

ATHLÉTISME DÉCATHLON

"Bourrada doit se préparer à l'étranger"

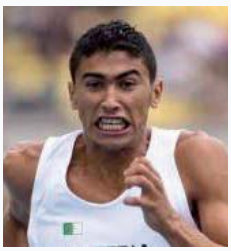

Le décathlonien algérien Larbi Bourrada, 5e aux Jeux Olympiques de Rio, "gagnerait à aller se préparer à l'étranger", sous la houlette d'un "nouvel entraîneur, pour mieux progresser" a estimé son actuel coach, Ahmed Mahour-Bacha, hier dans une déclaration au site officiel de la Fédération d'athlétisme (FAA).

"En Algérie, nous ne disposons pas de moyens adéquats pour assurer une bonne préparation à Bourrada et moi-même je ne pense plus pouvoir l'entraîner. Donc, pour progresser et atteindre son meilleur niveau possible, il doit partir à l'étranger" a préconisé Mahour-Bacha. L'actuel coach du champion d'Afrique en titre en décathlon a affirmé qu'il allait "faire incessamment cette demande au ministère de la Jeunesse et des Sports" avec l'espoir de voir Bourrada "atteindre la barre des 8.800 ou 9.000 points" grâce à la qualité des moyens pédagogiques qu'il trouvera à l'étranger.

Mahour-Bacha a considéré en effet que "la 5e place décrochée par Bourrada aux JO ne reflète pas son véritable niveau" ajoutant que c'est le fait d'avoir préparé cette compétition pendant seulement trois mois qui l'a amoindri. "Bourrada a un énorme potentiel et sa marge de progression est importante. Mais il doit partir à l'étranger, car c'est là qu'il trouvera les moyens nécessaires pour atteindre son meilleur niveau" a-t-il insisté.

TUNISIE

L'attaque ayant tué trois soldats revendiquée par AQMI

L'attaque ayant provoqué, avant-hier, la mort de trois soldats tunisiens sur le mont Sammama a été revendiquée, hier, par un groupe lié à Al-Qaïda au Maghreb islamique (AQMI). La phalange Okba-Ibn-Nafaâ a annoncé dans sa revendication, rapportée par le groupe spécialisé dans la surveillance des sites djihadistes, avoir "tendu un piège à deux blindés en mission sur une des routes du mont Sammama". Selon un bilan officiel, trois soldats ont été tués et au moins sept autres blessés dans l'attaque à l'explosif alors qu'ils étaient chargés de la sécurité d'ouvriers travaillant au goudronnage d'une route. Des échanges de tirs ont ensuite eu lieu, et le ministère de la Défense a avancé que deux terroristes avaient été "mortellement touchés".