ABDELKADER MESSAHEL : "L'ALGÉRIE REFUSE D'INTERVENIR HORS DE SES FRONTIÈRES"

Page 3

À SKIKDA, BOUMERDÈS ET BOUIRA 1 ATELIER ET 20 BOMBES DÉTRUITS

Page 3

MIDI

ISSN : 1112-7449

L'info, rien que l'info

QUOTIDIEN NATIONAL D'INFORMATION Libre

N° 2774 | Mardi 3 mai 2016 - Prix : 10 DA • www.lemidi-dz.com

LE DOYEN DÉCROCHE SA HUITIÈME COUPE

Scènes de liesse à Bab-El-Oued

Page 17

JOURNÉE INTERNATIONALE DE LA PRESSE

UN LONG CHEMIN DE LUTTES ET DE SACRIFICES !

Page 4

- *Bouteflika adresse un message aux médias*
- *La presse électronique s'impose*
- *L'Onda menace les chaînes privées*
- *Le procès de l'affaire du rachat d' El Khabar par Cevital reporté*

R.K.Neggab

Repères %

17
personnes devant le procureur de la République pour complicité d'évasion d'un détenu.

359
veuves bénéficieront, à Constantine, d'une formation sur les métiers de l'artisanat.

42.358
logements à réceptionner au cours de l'année 2016 dans la wilaya d'Alger.

Réfection des trottoirs, encore et encore...

Les trottoirs de la capitale vivent au rythme des "réfections" à répétition et, il faut le dire, souvent inutiles et qui s'étirent malheureusement dans le temps pénalisant grandement les piétons. Du côté de Kouba, plus précisément au Calvaire, les deux côtés de la chaussée, assez étroite du reste, ont été entièrement défoncés, ces jours-ci, contraignant de ce fait les passants à disputer la route aux nombreux véhicules.

Les plus prudents préfèrent se hasarder sur ces chantiers à ciel ouvert au risque d'une entorse... entre le risque de se faire heurter par un véhicule ou récolter une entorse, cruel dilemme ! L'autre question qui s'impose est la suivante : ces réfections itératives sont-elles vraiment une priorité en ces temps de vaches maigres ?

On peut aisément répondre par la négative, du moins concernant certaines APC qui n'arrivent même pas à gérer la collecte des ordures ménagères de leurs localités. Ne serait-il pas plus judicieux, pour les membres de ces assemblées, de parer au

plus urgent, à savoir mettre un terme à la prolifération des décharges sauvages menaçant le quotidien des familles. Stopper la multiplication alarmante des chiens et chats errants, rats et autres insectes nuisibles ?

Ce faisant, permettre aux trottoirs et riverains de souffler en attendant l'inévitable prochaine réfection

Les coureurs du GSP carburent au Tour cycliste de Jijel

Les coureurs du GS Pétroliers ont remporté la 3e étape du Tour cycliste national de Jijel, disputée, dimanche, sous forme de circuit en boucle en ville, confirmant leur supériorité dans cette discipline. Dans la catégorie seniors, Lalouchi Smaïn et Hamza Yacine du même club ont bouclé facilement les 72 km du circuit compris entre les trois principales avenues de la cité littorale. Mansouri Islam de Dély Brahim a remporté la 3e place. En juniors, qui ont eu à affronter un circuit de 60 km, le coureur Assal Mohamed Nadjib de Majd (Blida) a été le premier à monter sur le podium, suivi de Mansouri Hamza et de Koreich Djamel du WAB (Boufarik). La cérémonie de remise des prix s'est déroulée devant le siège de l'Assemblée populaire communale (APC), à la place de la République, en présence du secrétaire général de la wilaya, Ahmed Kerroum, du président de la Fédération algérienne de cyclisme (FAC), Rachid Fezouine et plusieurs autres responsables civils et militaires de la wilaya. Cette manifestation a été également mise à profit pour honorer d'anciens cyclistes locaux, encore en vie ou à titre posthume, qui ont donné ses lettres de noblesse à cette discipline appelée à connaitre un essor certain. Ce premier tour cycliste national de Jijel a servi de test en prévision de l'inscription de cette wilaya au prochain Grand tour d'Algérie cycliste (Gtac) pour l'année 2017.

Souk-Ahras et ses joyaux émerveillent les visiteurs de l'exposition patrimoniale

Une multitude de tableaux représentant des sites et des monuments archéologiques, ainsi que des figures emblématiques de la région de l'antique Thagaste, ont attiré l'attention des visiteurs de l'exposition patrimoniale ouverte mercredi, à la maison de l'artisanat et des métiers, a-t-on constaté. Cette exposition, qui se poursuivra jusqu'au 30 avril courant à l'initiative de la direction de la culture en partenariat avec l'Office national de gestion et d'exploitation des biens culturels protégés (OGBC), s'inscrit dans le cadre du mois de patrimoine. Elle propose une exploration de Souk Ahras et sa région à travers plusieurs tableaux, les 22 célèbres huileries de la région du site archéologique Madaure qui s'étend sur une superficie de 120 ha, et mettent en évidence l'importance accordée à l'oléiculture par la population de cette région pendant la période romaine. Selon les explications données sur place, le site de Madaure, ville natale de l'auteur du premier roman dans l'histoire de l'humanité (Apulée de Madaure 123-200 AD), était un centre de transit entre Hippone et Theveste et était considéré comme site de rayonnement culturel. Ces peintures exposées, proposent également de découvrir l'antique Thagaste, la ville archéologique, ses écrivains et ses philosophes et suggèrent d'admirer les images de la première université dans le continent d'Afrique.

Dixit

Mohamed El Ghazi

"Le projet de code du travail a été transmis aux partenaires économiques et sociaux, aux associations à caractère professionnel, les ministères de l'Éducation nationale, de la Santé et enfin à la direction générale de la Fonction publique et de la réforme administrative le 17 juillet 2014 à l'effet de recueillir leurs avis et observations."

Les chats ont aussi leur... cannabis

Une société américaine a eu l'idée de mettre en vente de l'herbe à chat qui fera planer votre matou.

Entre les interminables siestes, les balles à grelot et les longues heures à regarder par la fenêtre, les chats ont vite fait le tour de leurs activités favorites. Une société américaine Meowijuana a trouvé la solution pour pimenter la vie de nos amis à quatre pattes : du cannabis pour chat ou plutôt de l'herbe à chat qui fera planer matou. Aux États-Unis, les chats peuvent donc aussi se la jouer "Yeah man, no worries" et se défoncer tranquillement en écoutant du Bob Marley toute la journée. Ainsi, pour amener minou au septième ciel, Meowijuana a eu l'idée de vendre dans des bocaux en verre (très chic) de la cataire, appelée aussi herbe à chat, 100 % bio et poussée aux États-Unis. Que l'on se rassure, ce n'est pas du vrai cannabis. Toutefois, cette plante aux vertus hallucinatoires et aphrodisiaques provoquerait chez les félins des effets similaires à la marijuana.

Cette dernière contient en effet un produit chimique connu sous le nom de nepetalactone, un principe actif supposé déclencher des phéromones sexuelles dans le cerveau du chat. En mangeant cette plante séchée, les félins deviennent fous pendant 15 minutes environ. Ils se mettent alors à courir partout, faire des bonds ou se rouler par terre comme le feraient les chattes en chaleur. Cependant, seuls 30 % des chats peuvent ressentir ces effets.

Faire planer son chat a tout de même un prix. Pour un grand bocal, il vous en coutera 26,95 dollars (environ 25 euros) et pour un petit, 22,95 dollars (environ 21,5 euros). Toutefois, pour les bourses les plus modestes, il est possible d'en acheter sous forme de sachet, plus économique, pour 8 dollars (7,5 euros).

Un musée entièrement dédié aux... excréments

Sur l'île de Wight située au sud de l'Angleterre, c'est un musée particulièrement insolite qui s'apprête à ouvrir ses portes ce vendredi 25 mars, un musée entièrement dédié… aux excréments. "Ils sentent mauvais, sont désagréables et parfois même dangereux, et pourtant les excréments sont partout autour et à l'intérieur de nous. Et bien que cela puisse surprendre, ils participent à la richesse de notre planète." C'est en ces mots que s'est exprimée une porte-parole du zoo de l'île de Wight, à qui l'on doit l'ouverture ce vendredi 25 mars du "National Poo Museum" soit le Musée national du caca. Une expérience hors du commun et pour le moins insolite, destinée à en apprendre plus au public sur un sujet quotidien dont on parle finalement peu, et qui reste assez méconnu. Selon cette porte-parole, cette nouvelle institution a pour but de remédier à cela et "a été conçue pour immerger les visiteurs dans le monde fascinant et pédagogique des excréments. Un véritable régal pour les enfants !"

CONFLITS EN LIBYE, SYRIE ET AU MALI

L'Algérie refuse d'intervenir hors de ses frontières

La visite de Messahel à Damas le 25 et 26 avril s'inscrivait dans le cadre du soutien et de la solidarité de l'Algérie avec la Syrie qui célébrait son 70e anniversaire d'indépendance, au moment où ce pays fait face au terrorisme qui menace sa sécurité et sa stabilité.

PAR LAKHDARI BRAHIM

Les efforts déployés par l'Algérie pour faciliter l'application des résolutions des Nations unies en faveur du processus de décolonisation au Sahara occidental et à contribuer, d'autre part, à la résolution des conflits en Syrie et en Libye, en particulier, sont parmi les sujets commentés, hier, par le ministre des Affaires magrébines, de l'Union africaine et de la Ligue arabe.

Invité de la chaîne 3 de la Radio algérienne Abdelkader Messahel rappelle que l'Onu vient d'adopter une résolution sur le Sahara occidental, dont il tient à souligner que les cinq fondamentaux "*se confondent avec la position de l'Algérie*". Cette résolution, dit-il, conforte l'idée qu'il s'agit là d'une "question de décolonisation", un processus, ajoute-t-il, qu'il "*s'agit de parachever, puisque les Nations unies ont la responsabilité de conduire ce processus dans ce territoire*". Il souligne, en outre, que la détermination du statut définitif de ce territoire relève *"tout naturellement du principe d'autodétermination et que l'Onu, qui a identifié le Maroc et le Front Polisario comme parties impliquées dans ce conflit, les appelle à la négociation"*.

Abdelkader Messahel.

De la situation créée en Libye, Messahel indique que, *"contrairement à ce qui se dit, l'Algérie s'est beaucoup et de tout temps, impliquée en faveur d'une solution politique au conflit"*.

"*En 2011, déjà, quand pesait la menace d'une intervention militaire contre ce pays, elle a attiré l'attention des conséquences dramatiques qui pouvaient en découler pour sa population"* et les pays limitrophes.

Aujourd'hui, observe-t-il, la situation a dégénérée devenant "*chaotique au Mali, en raison de la recrudescence du terrorisme et du crime organisé*", et menaçant la sécurité des pays voisins, à l'exemple de l'Égypte, de la Tunisie et de l'Algérie.

Messahel relève que "*l'Algérie n'a eu de cesse de rester mobilisée en faveur d'une solution politique au conflit et de la création d'un gouvernement d'union nationale qui a fini par prendre forme*".

Rappelant que la Libye a eu à aider l'Algérie pendant sa guerre d'Indépendance, il considère que "*c'est un devoir pour elle de venir à son secours en ces moments difficiles*". Le ministre des Affaires maghrébines, de l'UA et de la Ligue arabe a également été amené à s'exprimer sur son voyage en Syrie où, précise-t-il, "*nous sommes allés faire part de notre expérience en matière de concorde civile et de dé-radicalisation*".

A propos de l'état de guerre qui y règne, il déclare avoir "*rappelé à ses interlocuteurs que la seule alternative au conflit reste le dialogue, seul à même de préserver l'unité et la souveraineté du pays*".

Abdelkader Messahel, a également estimé que "*la réconciliation nationale inter-syrienne, est une alternative pour cesser le bain de sang en Syrie*", réaffirmant la position de l'Algérie condamnant le terrorisme. "*Chaque pays peut avoir son propre parcours mais quand même la politique de la réconciliation nationale en Algérie qui a été menée par le président de la République, (Abdelaziz Bouteflika), depuis son arrivée en 1999 a apporté ses fruits",* a ajouté Messahel dans son intervention.

Messahel a, par ailleurs, réitéré, lors de sa visite en Syrie, l'appel de l'Algérie à condamner le terrorisme.

La visite de Messahel à Damas le 25 et 26 avril s'inscrivait dans le cadre du soutien et de la solidarité de l'Algérie avec la Syrie qui célébrait son 70e anniversaire d'indépendance, au moment où ce pays fait face au terrorisme qui menace sa sécurité et sa stabilité.

"*Depuis le début de la crise en Syrie en 2011, l'Algérie soutient le dialogue inclusif inter-syrien en vue de trouver une solution à la crise"*, a également déclaré Messahel, affirmant que *"la solution demeure entre les mains des Syriens, loin de toute ingérence étrangère*".

S'exprimant sur la situation d'insécurité au Mali, il signale que "*les contours tendant à y ramener la paix sont déjà définis"*, ajoutant qu'il reste à les mettre en pratique "*si ce n'est la présence de groupes terroristes qui nous incitent à rester vigilants"*.

Amené, d'autre part, à s'exprimer sur l'état des relations entre l'Algérie et l'Arabie saoudite, Messahel les qualifient d'*"excellentes*". Nous avons, ajoute-t-il, *"de bonnes relations avec tout le monde et ne nous ne sommes pas dans les antagonismes"*.

Avant de conclure son intervention, le ministre a tenu à réaffirmer fortement la position de l'Algérie de ne pas se laisser entraîner dans un engagement militaire hors de ses frontières.

L. B.

BOUDIAF À PROPOS DE LA MISE À LA RETRAITE DE PROFESSEURS DE CHU

"Ce n'est pas une sanction"

PAR RANIA NAILI

Le ministre de la Santé, de la Population et de la Réforme hospitalière, Abdelmalek Boudiaf, a affirmé hier à Alger que "*la mise à la retraite des professeurs de CHU ayant atteint l'âge légal n'est pas une sanction"*.

Le ministre a précisé, dans une déclaration à la presse en marge du Séminaire international sur la coordination hospitalière dans le prélèvement d'organes sur des personnes en état de mort cérébrale, que *"la mise à la retraite des professeurs de CHU ayant atteint l'âge légal n'est pas une sanction comme le prétendent certains mais il s'agit d'une décision qui s'inscrit dans le cadre des lois en vigueur sur les plans national et international"*.

Le ministre a déploré le fait que "*des professeurs âgés de 65 ans s'accrochent encore à leurs postes*", affirmant que si "*un professeur est sollicité par un service ou un établissement, il doit signer une convention avec le ministère de la Santé pour pouvoir poursuivre son activité en tant qu'activité supplémentaire"*.

Il a affirmé que les professeurs mis à la retraite "*peuvent poursuivre normalement leur activité pour l'encadrement pédagogique des thèses ou le suivi des projets de la recherche scientifique ou encore se consacrer à l'écriture"*.

S'agissant de ceux qui occupent des postes de chefs de service (165 professeurs), le ministre a précisé que "*la mise à retraite de ces derniers permettra aux jeunes professeurs d'occuper les postes vacants*".

Selon le premier responsable du secteur, la décision de mise à la retraite des professeurs de CHU intervient conformément aux lois en vigueur.

R. N

À SKIKDA, BOUMERDÈS ET BOUIRA

1 atelier et 20 bombes détruits

Un atelier et 20 bombes de confection artisanale ont été découverts et détruits avant hier par des détachements de l'Armée nationale populaire (ANP) près de la localité de Kerkera, dans la wilaya de Skikda, ainsi qu'à Boumerdès et Bouira (1re Région militaire), a indiqué hier le ministère de la Défense nationale (MDN) dans un communiqué.

"*Dans le cadre de la lutte antiterroriste, des détachements de l'Armée nationale populaire ont découvert et détruit, le 1er mai 2016, un atelier et dix-huit bombes de confection artisanale, près de la localité de Kerkera, wilaya de Skikda (5e région militaire), ainsi que deux autres bombes à Boumerdès et Bouira (1re Région militaire)",* a-t-on précisé de même source.

Par ailleurs et dans le cadre de la lutte contre la criminalité organisée, *"des détachements ont arrêté, à Tamanrasset et In-Guezzam (6e Région militaire), 42 immigrants clandestins et 8 contrebandiers et saisi 6 véhicules tout-terrain, une motocyclette, 23 détecteurs de métaux, 6 groupes électrogènes et 4 marteaux-piqueurs*", a ajouté le ministère de la Défense nationale.

A Djanet (4e Région militaire), "*un autre détachement a intercepté 6 contrebandiers et saisi 3 détecteurs de métaux, 3 groupes électrogènes et 2 marteaux-piqueurs"*, tandis qu'à Biskra, "*des éléments de la Gendarmerie nationale ont saisi un camion chargé de 28 quintaux de tabac"*.

À Aïn-Temouchent (2e Région militaire), "*un détachement combiné a appréhendé un narcotrafiquant et saisi 150 kilogrammes de kif traité et un véhicule touristique*", selon le communiqué.

R. N.

JOURNÉE INTERNATIONALE DE LA PRESSE

Un long chemin de luttes et de sacrifices !

L'Algérie enregistre a enregistré cette année encore un mauvais score en matière de liberté de la presse qui a été classée à la 129e place. Malgré les efforts consentis par l'État, la situation reste en deçà des espérances de la corporation surtout pour les journalistes du secteur privée qui souffrent de plusieurs malaises : rémunérations dérisoires, logements, non affiliation a la sécurité sociale….

Hamid Grine, ministre de la Communication.

PAR FAYÇAL ABDELGHANI

Chaque 3 mai, journée internationale de la liberté de la presse instituée depuis 1993 par l'Onu, les langues se délient. La fête n'est pas du goût de la corporation qui reste la plus lésée et la plus vulnérable malgré la réalisation de quelques acquis. Mais les avis restent partagés sur la question. Et les faits démontrent que cette liberté n'est qu'illusion ou un discours creux, qui a du mal à se réaliser. Car de différentes manières on essaye de réduire en silence les voix discordantes et on s'emploie à donner des tours de vis afin d'empêcher les formes démocratiques de contestation. Dans ce cadre, des amendements ont été introduits dans le code de l'information de 1990 et le droit de la presse a été constitutionnalisé.

Cependant des juristes spécialisés voient la réalité des faits autrement. Me Khaled Bourayou, avocat spécialisé dans le droit de la presse, estime que "*les lois certes existent mais le journaliste reste toujours exposé à un code pénal endurci*".

Il faut noter que le délit de presse a été certes dépénalisé mais cette année des journalistes, dessinateurs de presse et blogueurs ont été incarcérés et remis en liberté souvent après une pression de la corporation et de l'opinion publique. En somme, les articles du code de procédure pénale dont celui 144 bis sont omniprésents et pèsent comme une épée de Damoclès sur la tête des journalistes.

L'éthique au sein de la presse: deux poids, deux mesures

L'autorité de régulation de l'audiovisuel instituée par décret est l'organisme qui doit réguler le paysage audio-visuel qui se caractérise par un foisonnement de chaînes TV de tous bords. Mais bien des aventures ont été nettement stoppées faisant les frais de "*dérives*" et "*abus*" selon les expressions de l'Arav. Se conformer strictement à la loi est le leitmotiv de cet organe. De même que la même autorité pour la régulation de la presse écrite est censée le faire.

Mais faute de création de cet organe, les nombreux journaux créés souvent dans la cacophonie et l'anarchie ne s'adonnent pas à un respect des considérations de la déontologie. En attendant, ce sont les journalistes qui s'impliquent dans un débat éternel autour de "*la responsabilité et l'éthique*" face à ceux qui estiment que la liberté de la presse est toujours bâillonnée par d'autres formes de pression.

Le journaliste, maillon faible

Le ministère de la Communication dénombre plus de 4.000 journalistes tous statuts confondus. Mais dans l'ensemble, les conditions socio-professionnelles pour la plupart sont au stade précaire. L'État a mis le paquet pour la revalorisation de la presse publique en lui consentant salaires dignes et avantages sociaux afférents alors que ceux de la presse privée végètent avec des bas salaires et l'absence de protection sociale pour beaucoup de cas.

Les propriétaires de journaux dont certains ne sont pas issus du milieu professionnel s'emploient à garder intacts les recettes publicitaires à leur profit, laissant les journalistes exercer leur métier dans des conditions lamentables et "*misérables*".

Des journalistes se retrouvent au bas du tableau sans logements décents (il y en a qui dorment dans des petits hôtels), sans cadre évolutif de leurs carrières et avec très peu de considérations sur le plan social. Pour ce qui est de la formation et le recyclage, les journalistes ne sont pas pris en charge par leurs organismes employeurs. C'est le tableau peu reluisant d'une corporation en mal d'être qui illustre que le combat pour recouvrer ses droits s'annonce long et laborieux.

Seule une instance syndicale forte et représentative pourrait inverser l'ordre des choses estiment la plupart des journalistes rencontrés qui tentent en effet de ressouder les rangs pour une telle initiative.

F. A.

JOURNÉE MONDIALE DE LA LIBERTÉ DE LA PRESSE

Ooredoo présente ses vœux à la presse algérienne

Ooredoo, entreprise citoyenne, marque la Journée mondiale de la liberté de la presse et présente ses vœux de réussite et de prospérité à l'ensemble de ses partenaires du secteur médiatique algérien. Dans son message le directeur général de Ooredoo, Joseph Ged, a déclaré : "Je présente, en mon nom et au nom de Ooredoo, nos vœux les plus sincères de réussite à l'ensemble de la famille de la presse algérienne à l'occasion de cette Journée mondiale. Ce 3 mai nous rappelle la richesse du paysage médiatique algérien acquise au prix de sacrifices de ces hommes et de ces femmes qui, chaque jour, œuvrent à garantir au citoyen son droit à l'information. Ooredoo réitère son engagement à renforcer son partenariat gagnant-gagnant avec les médias nationaux sur des bases transparentes et professionnelles ainsi que dans le respect de l'éthique ". Pionnier dans la promotion du partenariat avec les médias algériens, Ooredoo a lancé de nombreuses initiatives inédites en direction des journalistes et des professionnels du secteur des médias. Il s'agit, à titre d'exemple, du concours journalistique Media Star qui en est à sa 10e édition et la création en 2006 du Club de presse Ooredoo dans le cadre duquel plus d'une soixantaine de formations ont été dispensées au profit des professionnels des médias

DROITS D'AUTEUR

L'Onda menace les chaînes privées

PAR RACIM NIDAL

Sami Benchikh Hussein, directeur général de l'Office national des droits d'auteur et droits voisins (Onda), a tiré à boulets rouges, hier , sur les chaînes privées. Selon lui, elles diffusent en toute impunité des œuvres artistiques sans avoir l'aval de leurs propriétaires. Il a promis de lourdes sanctions si les chaînes privées continuent à diffuser des œuvres artistiques dans leurs programmes.

"*Toutes les chaînes de télévision privées doivent payer leurs redevances sur les œuvres artistiques audiovisuelles exploitées, que ce soit des œuvres nationales ou internationales.*

Sinon elles risqueront d'être poursuivies par l'Organisation mondiale de la propriété intellectuelle", a averti Sami Benchikh Hussein sur les ondes de la Radio nationale.

"*Certaines chaînes privées, et je le confirme, piratent des œuvres artistiques. D'ailleurs, leur existence est déjà un acte abusif. Ce sont des chaînes qui sont en train d'exploiter des œuvres de l'esprit en totale violation de la loi algérienne et de toutes les lois qui régulent ce marché. Aujourd'hui il est grand temps de mettre un terme à cette anarchie et de demander à toutes ces chaînes de se conformer à la loi*", a-t-il martelé.

Aujourd'hui seules deux chaînes privées ont signé des conventions avec l'Onda pour l'exploitation légale des œuvres littéraires, a ajouté Sami Bencheikh Hussein.

Selon lui, plusieurs organisations internationales reprochent à l'Algérie le non-respect des conventions signées.

R. N.

AFFAIRE DU RACHAT D'*EL KHABAR* PAR CEVITAL

Le procès reporté

Le procès de l'affaire du rachat du groupe de presse *El Khabar* par Cevital, a été reporté à demain, a annoncé hier le juge du tribunal administratif de Bir-Mourad-Raïs (Alger), Mohamed Ettaani.

Cette affaire sera jugée par la deuxième chambre du tribunal, a expliqué le juge Ettaani aux avocats du groupe lors de la première audience de ce procès, sachant que ce tribunal est composé de deux chambres.

De son côté, Me Khaled Bourayou, un des avocats du groupe, a précisé dans une brève déclaration à la presse qu'après ce report, le collectif des avocats sera constitué mercredi prochain pour prendre connaissance du dossier de cette affaire.

Le ministère de la Communication avait introduit une action en référé auprès de ce tribunal pour se prononcer sur la conformité de cette transaction en se basant surtout sur l'article 25 du code de l'information.

L'article 25 du code de l'information de 2012 stipule qu'"*une même personne morale de droit algérien ne peut posséder, contrôler ou diriger qu'une seule publication périodique d'information générale de même périodicité éditée en Algérie*".

Le P.-DG du groupe Cevital, Issad Rebrab est déjà propriétaire du quotidien *Liberté,* rappelle-t-on.

Cevital a acquis plus de 80 % des actions du groupe *El Khabar*, qui est une société par actions (SPA) incluant le journal éponyme, la chaîne de télévision KBC, les imprimeries et une société de diffusion. La transaction a été estimée à 4 milliards DA.

R. N.

POUR L'AIDER DANS SES RÉFORMES

Bouteflika adresse un message aux médias

Le président Bouteflika a exhorté hier les médias à jouer leur rôle pour "faire aboutir le processus de réforme nationale" imposé par la crise, conséquence de la chute brutale des prix du pétrole.

PAR INES AMROUDE

L'Algérie fait face aujourd'hui "*à de nouveaux défis (…) Concernant les défis de la réforme nationale, le secteur de l'information dans notre pays fournira un service important à notre société en contribuant à expliquer l'impératif de la consolidation de l'État de droit et à convaincre de la nécessité de réhabiliter l'effort et le travail et de promouvoir la qualité, des valeurs qui permettent d'être au diapason des pays émergents parmi lesquels l'Algérie mériterait légitimement sa place*", a affirmé le président dans un message à l'occasion de la célébration de la Journée mondiale de la liberté de la presse.

"*Et dans ce contexte précisément, la crise pétrolière mondiale doit être un leitmotiv sur lequel doivent s'appuyer les forces vives dans notre pays, à leur tête les médias, pour faire aboutir le processus de réforme nationale*", a-t-il ajouté.

"*De même que le pseudo choc des civilisations impose aujourd'hui aux forces vives du pays, dont les médias de déployer davantage d'efforts et de persévérance pour défendre l'Islam des lumières et la grandeur de la civilisation islamique face aux tentatives de certains de ternir l'image de notre sainte religion (…)*", ajoute-il.

Le président de la République, Abdelaziz Bouteflika.

Selon lui, la récente révision constitutionnelle "*conforte*" les droits des journalistes et la liberté de la presse "*sans autre restriction*" que celle du respect des constantes de la Nation et veille à "*garantir*" aux journalistes le droit d'accès aux sources d'information "*dans le souci d'assurer aux citoyens le droit à l'information*".

Enrichissement des lois sur l'information

Abdelaziz Bouteflika a affirmé également que l'enrichissement des lois relatives à l'information était venu consolider l'attachement de l'Algérie à la liberté d'expression. *"Partant de notre considération pour la presse et notre conviction qu'elle représente un noble moyen au service de la marche de notre peuple sur la voie de la liberté et de la démocratie, nous nous sommes employés, ces dernières années, à actualiser et à enrichir les lois de notre pays relatives à la presse, toutes formes confondues"*, a précisé le président Bouteflika dans son message . Le président de la République a souligné que cet enrichissement *"est venu consolider notre attachement à la liberté d'expression et l'adapter également au pluralisme politique, une réalité irréversible dans notre pays"*, ajoutant que *"cette réforme législative s'est imposée aussi du fait de la diversité considérable enregistrée dans notre pays dans le domaine de la presse et des médias audiovisuels". "Dans cette optique, nous avons veillé à travers la récente révision constitutionnelle à conforter les droits des journalistes et la liberté de la presse sans autre restriction que celle du respect des constantes de la nation et à garantir aux journalistes le droit d'accès aux sources d'information dans le souci d'assurer aux citoyens le droit à l'information"*, a affirmé le président Bouteflika. Le chef de l'État a, par ailleurs, salué le rôle de la presse nationale depuis les débuts de la lutte du Mouvement national, durant la révolution, puis tout au long du processus d'édification de l'Algérie indépendante et dans la lutte contre le terrorisme. *"La lutte nationale et les sacrifices incommensurables qui ont jalonné le parcours de la presse nationale, dans le cadre des batailles, des victoires et des douleurs de son peuple, lui valent respect et reconnaissance. C'est ce que nous avons voulu exprimé par l'institution d'une Journée nationale de la presse et d'un Prix national annuel pour honorer les meilleurs journalistes"*, a précisé le président Bouteflika.

I. A.

PAYSAGE MÉDIATIQUE ALGÉRIEN

La presse électronique s'impose

PAR ABDERRACHID BASTA

La presse électronique en Algérie a connu, ces dernières années, une nette évolution à la faveur du développement des TIC, pour s'imposer désormais comme une source d'information incontournable du paysage médiatique national.

En effet, même si l'apparition de ces nouveaux médias remonte aux début des années 2000, cette activité a enregistré une nouvelle dynamique à la faveur du déploiement du haut débit mobile en 2013 dans le pays et à la promulgation du code de l'information de 2012, qui a donné lieu à une assise juridique à l'activité de la presse écrite en ligne.

"Il est entendu par presse électronique, au sens de la présente loi organique, tout service de communication écrite en ligne destiné au public ou une catégorie de public, édité à titre professionnel par une personne physique ou morale de droit algérien qui a la maîtrise de la ligne éditoriale de son contenu", lit-on dans cette loi qui a consacré 6 articles sur le sujet.

Mais pour distinguer la presse électronique des autres sites web comme les blogs et sites indépendants qui diffusent des articles de presse alors qu'ils n'ont aucun lien avec le monde journalistique, la loi a défini et balisé le créneau.

Le texte de loi précise, ainsi, que l'activité de presse écrite en ligne consiste en la production d'un contenu original, d'intérêt général, renouvelé régulièrement, composé d'informations ayant un lien avec l'actualité et ayant fait l'objet d'un traitement à caractère journalistique.

Cependant, il reste très difficile de distinguer entre un blog, un agrégateur d'informations ou flux RSS et un site de réflexions et de débats lié à une formation à caractère politique, syndical ou associatif, comme l'explique à l'APS, Abderrafiq Khenifsa, journaliste et spécialiste multimédia. Il est relevé également que la quasi totalité des journaux algériens transpose son contenu sur internet, et la loi stipule dans ce sens que les publications diffusées en version papier ne rentrent pas dans cette catégorie lorsque la version mise en ligne et la version originale sont identiques.

Malgré ce foisonnement de sites à contenu informatif, plusieurs sites web d'information sans édition papier (ou pure players) ont réussi à se positionner sur la toile à l'image d'*Impact24.info*, *DIA* (Dernières infos d'Algérie), *TSA* (Tout sur l'Algérie), *Maghreb émergent, Algérie 360*, pour ne citer que ceux là.

Dans leur majorité, ces journaux électroniques proposent de l'information centrée sur l'actualité politique, économique, sociale et sécuritaire de l'Algérie ainsi que celle régionale et internationale avec des mises à jour régulières, en fonction de l'évolution des évènements.

L'activité soumise à une simple déclaration

Dans ce sens, Tarek Hafid, journaliste et directeur de publication du site *Impact24.info*, lancé en octobre 2014, a indiqué à l'APS que son journal électronique édité en Algérie a été créé dans le cadre du code de l'information de 2012.

Il a expliqué que *"l'activité presse électronique, qui est reconnue par la loi organique, est libre et n'est pas soumise à un agrément, mais juste à une simple déclaration du directeur de publication du site internet à déposer au ministère de la Communication".*

"Concrètement, tous les sites dédiés à la presse électronique sont reconnus légalement. Mais l'activité n'est pas encore tout à fait réglementée en l'absence d'un décret exécutif", a-t-il regretté, affirmant, à cette occasion, travailler dans *"une totale liberté dans la diffusion de l'information".*

De son côté, *DIA*, qui est un journal électronique algérien d'informations générales installé à Alger et crée en octobre 2015, se félicite de figurer, en l'espace de quelques mois, parmi les meilleurs journaux électroniques francophones.

"L'objectif de DIA *est de parler de l'Algérie, de son développement, de son actualité et de ses projets",* lit-on sur son site, qui traite des domaines politique, économique, mais surtout des télécoms, de la culture et des médias.

TSA Algérie, propriété de la société *TSA Media* installé à Paris, est l'autre journal électronique qui se distingue sur la toile. Lancé en 2007 *"avec peu de moyens financiers",* il est considéré par les spécialistes comme l'un des premiers sites dédiés essentiellement à l'information.

"En 2015, il comptait 4 millions de visiteurs uniques par mois et 12 millions de pages vues et ses lecteurs se trouvent autant en Algérie que parmi la communauté algérienne à l'étranger", a-t-on estimé de même source.

Cependant, la presse électronique manque énormément de financement pour survivre, estiment les responsables des sites électroniques, qui expliquent que la majorité des pure players se financent essentiellement par la publicité, un modèle économique jugé instable.

Certains médias, faute de recettes publicitaires, n'ont pas pu se développer convenablement et ont simplement disparus comme le site *DNA* (*Dernières Nouvelles d'Algérie*).

Pour les responsables de la presse électronique, des fonds existent pour remédier à cet état de fait. Il s'agit, suggèrent-ils, de réserver un quota publicitaire accordé par l'Anep aux journaux électroniques comme cela se fait avec les quotidiens nationaux.

A. B./APS

6e ÉDITION DE LA FÊTE DE L'OLIVIER

Une clôture bien huilée !

Tout est bien qui finit bien : la 6e édition de la fête de l'Olivier s'est terminée dimanche dernier en beauté et en présence d'un public nombreux venu de différents horizons, à la grande joie des organisateurs.

PAR IDIR AMMOUR

Une belle et nouvelle réussite qui fait plaisir aux commerçants. Étaient présents à la cérémonie, le P/APC de Mâatkas, Khermouche Slimane, le P/APW, Klalèche Mohamed, le chef de daïra de Mâatkas, le directeur des services agricoles, des représentants de la DJS et de la direction de la culture et de nombreux invités de marque.

Une fête qui permet de valoriser une culture ancestrale.

La sixième édition de la fête de l'Olivier, organisée par l'association Tigejdit et le comité de village d'Aït-Zaim, s'est clôturée, dans une ambiance conviviale.

A signaler que pas moins d'une soixantaine d'exposants ont pris part à cette édition. L'huile d'olive y a eu bien sûr tenu la part du lion, mais aussi la poterie, un autre produit artisanal spécifique à Mâatkas, la robe et le bijou kabyles, le miel, la sculpture sur bois, les tableaux de peinture, la vannerie et bien d'autres produits artisanaux y ont également leur place. A cette occasion, un programme riche et varié a été tracé par les organisateurs comprenant, entre autres, une exposition sur la place du village.

Les visiteurs ont pu découvrir l'huile d'olive, l'olive de table et différents sous-produits de l'olivier tels les grignons, la margine et le bois.

Du matériel de récolte, de taille et d'extraction ainsi que des plants d'oliviers ont été présentés au public, ainsi que le matériel de multiplication de l'olivier et l'huile d'oléastre.

Les produits artisanaux ont été également de la fête, avec un autre produit phare de la région, la poterie, ancienne et moderne, le bijou berbère, la sculpture sur pierre, des robes kabyles…, au même titre que des ventes-dédicaces de livres.

Au menu de cet événement à caractère économique et culturel, des ateliers de démonstrations de récolte, extraction, compostage, fabrication du savon, plantation, multiplication et taille de l'olivier, ainsi qu'une analyse organoleptique de l'huile d'olive et son utilisation dans la cuisine kabyle.

Plusieurs communications sur le thème de l'oléiculture (les secrets de l'olivier, l'importance de la filière, la protection de l'olivier, l'extraction, la valorisation et la formation). Animées par des spécialistes venus de différents instituts et universités algériennes. Au programme également du chant, des projections et du théâtre.

Pour ce dernier jour de la manifestation, les organisateurs ont, à cet effet, organisé une cérémonie de remise de cadeaux aux lauréats des tournois organisés pendant la manifestation.

Les lauréats ont donc reçu des cadeaux et des diplômes d'honneur.

Dans leur allocution de clôture, le représentant du comité de village et le président de l'association Tigejdit indiqueront que : *"Nous tenons d'abord à remercier touts ceux et celles qui ont participé de près ou de loin à cette édition de la fête de l'Olivier.*

Nous avons travaillé d'arrache pied pour sa réussite et, souvent, avec notre volonté comme seule arme. N'empêche que nous allons redoubler d'efforts et de persévérance pour que la prochaine édition puisse être beaucoup plus réussie. Merci aux jeunes et aux habitants, spécialement aux femmes d'Aït-Zaïm, pour leur intense participation.

A l'année prochaine !".

I. A.

PORTS COMMERCIAUX

Bientôt équipés de scanners mobiles

Tous les ports commerciaux seront dotés de scanners mobiles pour effectuer les opérations douanières sur les containers et les camions en un temps record, a indiqué hier le ministre des Transports, Boudjemaâ Talai, lors d'une cérémonie de réception de ce genre d'équipements au port d'Alger.

"Il y a un gain de temps grâce aux scanners mobiles déjà disponibles dans tous les ports secs alors que les ports commerciaux d'Algérie seront dotés de ces équipements", a indiqué le ministre en assistant à une cérémonie de remise de deux scanners mobiles dont le port d'Alger s'est doté, et ce à l'occasion de la commémoration de l'anniversaire des attentats de l'OAS contre les dockers du port d'Alger le 2 mai 1962.

Le ministre a aussi rappelé, lors d'un point de presse, qu'un accord social de stabilité et de développement des ports d'Algérie a été signé, samedi au port d'Oran, entre l'administration des ports d'Algérie et la Fédération des travailleurs des ports relevant de l'UGTA.

L'accord a été signé par le secrétaire général de la Fédération des travailleurs des ports et le Président directeur général du groupe gérant les ports algériens, rappelle-t-on.

La signature de cet accord s'est déroulée en présence des directeurs des entreprises portuaires qui comptent 16.000 travailleurs.

M. Talai a indiqué que cet accord qui sera en vigueur pour les cinq prochaines années insiste sur la stabilité qui permet la poursuite des programmes de développement des ports et le recours au dialogue dans la résolution des conflits.

Le ministre a insisté sur la nécessite de la stabilité et le calme pour achever les programmes de développement que connait le secteur portuaire dans le pays.

L'accord stipule garantit aux travailleurs différents droits, surtout pour améliorer leurs conditions socio-professionnelles, a également souligné M. Talai.

950 "dockers sont permanisés à l'entreprise portuaire d'Alger", a indiqué le chargé de communication de cette institution, Abderrahmane Timizar.

C. A.

SUR SES VOLS INTERNATIONAUX

De nouveaux tarifs d'Air Algérie

Apparemment les propos annoncés dernièrement par le Collectif contre la cherté du transport vers l'Algérie (CCTA), ne sont pas tombés dans l'oreille d'un sourd, puisque la compagnie indexée, en l'occurrence Air Algérie, s'est vite rétractée en prenant en considération les doléances de nos compatriotes vivant à l'étranger. Pour ce, la compagnie nationale de transport aérien, Air Algérie, a annoncé le lancement de nouveaux tarifs promotionnels sur ses vols internationaux et plus particulièrement ceux à destination de la France.

Dans un communiqué mis en ligne sur son site web, Air Algérie a indiqué que des billets d'avion moins chers seront proposés à la vente à partir de 21.900 DA. Ces tarifs promotionnels sont valables du 10 mai au 24 juin 2016 avec une franchise bagage de 30 kg. Par ailleurs, le directeur commercial d'Air Algérie, Lazhar Lahouaoui, a annoncé, jeudi, la réception prochaine de 16 nouveaux appareils dont la majorité de marque Boeing pour renforcer la flotte. Le même responsable, qui s'exprimait sur les ondes de la Radio nationale, a indiqué que des liaisons directes sans escales depuis Oran, Annaba et Constantine seront lancées dès cet été.

Pour rappel, le Collectif contre la cherté du transport vers l'Algérie (CCTA), a appelé dernièrement à un rassemblement devant l'agence Air Algérie à Lille, au nord de la France, pour protester contre la cherté des billets.

Cette organisation qui se bat depuis des années pour une baisse des tarifs de la compagnie aérienne nationale dénonce également les retards récurrents des vols d'Air Algérie et la mauvaise qualité des services offerts.

Les tarifs ne sont pas la seule source de mécontentement du CCTA. *"La compagnie Air Algérie est incapable de répondre à la forte demande estivale et ajuste la demande en augmentant fortement ses tarifs",* souligne le collectif, pointant du doigt *"la pénurie de places offertes et l'overbooking qui empêchent régulièrement de très nombreuses familles d'obtenir un retour pour la rentrée des classes, ce qui a pour effet que de nombreux élèves ratent la rentrée scolaire".*

Le collectif CCTA *"refuse que la compagnie Air Algérie continue ainsi de prendre en otage des milliers de familles, fixant et imposant bien trop haut le prix du billet pour l'Algérie",* s'indigne cette association qui estime que *"depuis plus de quinze ans, les compagnies Air Algérie et Aigle Azur partagent ensemble et sans aucune concurrence la desserte pour l'Algérie"* depuis la France , *"avec des tarifs très semblables et incontestablement très élevés et trop élevés pour la communauté algérienne".*

Le CCTA fustige, par ailleurs, les *"énormes subventions étatiques (…) englouties par la compagnie nationale algérienne sans produire aucun bénéfice".*

De plus, regrette le CCTA, Air Algérie *"impose des tarifs excessifs pour maintenir sa tête hors de l'eau à cause de la mauvaise gestion – sureffectif, dépenses irraisonnables, des milliers de billets gratuits, pénalités de retard, etc. – qui l'attire vers le fonds".*

Le Collectif contre la cherté du transport vers l'Algérie s'interroge, enfin, pourquoi Air Algérie *"refuse qu'un audit financier soit établi par des experts indépendants et cache ses bilans financiers".*

Il demande aux autorités algériennes d'*"ouvrir les espaces aérien et maritime à la concurrence réelle sans exclure les compagnies low-cost étrangères afin de favoriser et développer les échanges économiques et culturels et familiaux à l'intérieur même de l'Algérie et entre l'Algérie et les autres pays".*

I. A.

OUVERTURE DU CAPITAL D'ALGÉRIE TELECOM

Faraoun réfute la rumeur

Après 15 ans d'existence, il est devenu impératif pour les cadres d'Algérie Télécom de modifier la structure organique de l'entreprise et de revoir sa stratégie commerciale et ses méthodes de travail de manière à se mettre au diapason des développements technologiques et techniques, en vigueur, à l'échelle mondiale.

La ministre de la Poste et des Technologies de l'information et de la communication, Imane Houda Feraoun a annoncé avant-hier à Tipasa, une restructuration de l'Entreprise Algérie Télécom, tout en assurant qu'il n'est nullement question de l'ouverture de son capital.

"*La restructuration de l'entreprise Algérie-Telecom est inévitable au regard des développements en cours, à l'échelle mondiale"*, a affirmé la ministre dans une déclaration à la presse, en marge du lancement expérimental d'un nouveau produit d'Algérie- poste "Anwi".

Elle a ajouté qu'*"après 15 ans d'existence (2009), il est devenu impératif pour les cadres d'Algérie Télécom de modifier la structure organique de l'Entreprise et de revoir sa stratégie commerciale et ses méthodes de travail de manière à se mettre au diapason des développements technologiques et techniques, en vigueur, à l'échelle mondiale*", a-t-elle observé.

Elle a estimé qu'il n'y a pas lieu de "*craindre le changement, car il peut être porteur d'une valeur ajoutée"*.

La ministre a, également, fait part de l'éventualité, pour l'Entreprise, d'entrer en Bourse "*ce qui permettra de booster son rendement, la développer et la promouvoir"*, relevant à ce titre, qu'il faut savoir "*faire la différence entre l'ouverture du capital de l'entreprise et son entrée en Bourse"*.

S'agissant de la titularisation du Président-directeur général (par intérim) d'Algérie Télécom dans son poste, la ministre a estimé que les "craintes à ce sujet sont inutiles", car les "*principes du management moderne se basent sur les compétences et la consécration des objectifs fixés"*.

"*Les plus grandes sociétés mondiales sont gérées par des responsables, recrutés au titre de contrats à durée déterminée, et il n'y a aucune honte à cela",* a-t-elle affirmé.

Elle a assuré que les P.-DG d'Algérie Télécom et de Mobilis jouissent de toutes les prérogatives leur permettant d'accomplir, au mieux, les missions qui leur sont assignées.

CRÉATION D'EMPLOIS ET LA LUTTE CONTRE LE CHÔMAGE

Enjeux pour le patronat et défi pour le gouvernement

Le président du Forum des chefs d'entreprise (FCE), Ali Haddad, a estimé avant-hier, à Oran, que la création d'opportunités d'emploi et la lutte contre le chômage en Algérie constituent un enjeu pour le patronat et un défi majeur pour le gouvernement.

Intervenant à l'occasion de la célébration de la journée internationale des travailleurs, organisée au port d'Oran sous le slogan "Solidarité avec le peuple sahraoui", Ali Haddad a rappelé que "*le patronat algérien s'est engagé à contribuer à créer de l'emploi et à lutter contre le chômage*", estimant que *"le développement de l'économie nationale est une bataille qui doit être menée par tous"*.

Le président du FCE a salué les mesures prises par le gouvernement au profit du secteur économique, notamment en cette conjoncture internationale difficile, "*en réussissant à préserver les acquis économiques, en levant des entraves devant l'investissement et en ouvrant le dialogue avec toutes les parties surtout le partenaire social et le patronat*", a-t-il indiqué.

Concernant le rapprochement entre l'UGTA et le FCE, Ali Haddad, a expliqué que celui-ci est dicté par la volonté de placer l'intérêt national au dessus toute considération. Dans ce sens, il a salué le rôle pionnier que joue la Centrale syndicale dans la préservation des constantes nationales.

Pour rappel, la célébration de la journée internationale du travail à 0ran, a été marquée par la présence du Conseiller à la présidence de la République Benamar Zerhouni, des membres du gouvernement, du Premier ministre sahraoui, Abdelkader Taleb Omar, qui a conduit une délégation regroupant des ministres et des personnalités de la RASD.

ÉNERGIE

Forum d'affaire algéro-européen en mai

Un Forum algéro-union européenne se tiendra le 23 et 24 mai prochain Alger pour identifier les possibilités d'investissement et de partenariat dans le secteur. *"C'est un forum de business"* a affirmé Abdelali Baddache, président de la Commissions de régulation d'électricité et du gaz (Creg) lors de la réunion de préparatoire de ce forum tenue ce matin au siège du ministère de l'Énergie. A cet effet, les hommes d'affaires et entreprises privées sont fortement sollicitées afin de prendre part a ce rendez-vous, qui vise à donner une extension de la coopération dans le domaine énergétique. Ce premier forum du genre, qui entre dans le cadre du mémorandum d'entente sur l'énergie signé en 2013, verra la participation de 118 sociétés européennes et une centaine d'Algérie.

Pour le directeur général des hydrocarbures au niveau de ministère, Mustapah Hanifi, il est primordial de diversifier la coopération dans l'énergie entre les deux parties. Nos relations ne devraient pas se limiter uniquement au échanges des hydrocarbures. Car l'Algérie qui prévoit un plan de développement des énergies renouvelables comptent sur l'expérience de son partenaire européen. *"Nous devons élargir la coopération aux énergies renouvelables qui passe nécessairement par le développement de l'industrie dans ce domaine"*, a souligné encore M. Hanifi.

BRENT (RÉFÉRENCE POUR LE PÉTROLE ALGÉRIEN)

Le pétrole commence la semaine en baisse

Les cours du pétrole entament la semaine en baisse dans les premiers échanges. À 7h45, le Brent (référence pour le pétrole algérien) cédait plus de 1 % à 46,85 dollars. Le cours du baril de light sweet crude (WTI) cédait 42 cents à 45,50 dollars dans les échanges électroniques en Asie.

Les cours pâtissent de l'annonce d'un rebond des exportations irakiennes, faisant craindre un nouveau surplus de production. L'Irak, deuxième plus gros producteur de l'Organisation des pays exportateurs de pétrole (Opep), a annoncé dimanche avoir exporté près de 3,36 millions de barils par jour en avril, proches du record de 3,365 millions recensé en novembre, selon l'agence financière Bloomberg News, citée par l'*AFP*. Samedi, Fatih Birol, le directeur exécutif de l'Agence internationale de l'énergie (AIE) a estimé, dans un entretien à Reuters, que les prix du pétrole ont peut-être touché un plancher mais à condition que la santé de l'économie mondiale ne se dégrade pas. "*Dans un environnement économique normal, on verra que l'orientation des prix sera à la hausse plutôt qu'à la baisse*" a-t-il ajouté en prédisant un rééquilibrage du marché "*au deuxième semestre de cette année ou en 2017 au plus tard."*

BLIDA

Attribution prochaine de 1.200 logements à Oued-Djer

Un total de 1.200 logements public locatifs (LPL), réalisés dans la commune d'Oued Djer, à l'extrême ouest de Blida, seront réceptionnés et attribués après le mois de Ramadhan. *"Les logements sont parachevés à 100 %, et ils seront attribués à leurs bénéficiaires après le mois de Ramadhan"*, a indiqué la wali, dans une déclaration à la presse, en marge d'une visite de travail dans la wilaya. Relevant un retard dans les travaux de raccordement de ces logements aux divers réseaux d'électricité, gaz, eau, assainissement, et routes, à cause d'un "*manque en main d'œuvre"*, le wali a instruit les responsables des entreprises en charge du projet en vue de *"renforcer les chantiers en travailleurs, afin de le réceptionner dans les délais*". Le wali s'est, également, rendu sur le chantier du projet du pont reliant la région d'El Maâef, abritant ces logements, à la RN4, dont les travaux de réalisation ont été affectés d'une enveloppe de 80 millions DA, en vue de sa réception avant le mois sacré du Ramadhan. Par la suite, il a visité le projet de réalisation d'une conduite de captage d'eau potable, à partir de la ville d'El Affroun, destiné à sa mise en service en août prochain, au profit des futurs habitants de ce nouveau projet de logements, selon les explications fournies sur place. Le chantier du nouveau siège de daïra d'El Affroun, prévu à la mise en exploitation le 8 mai prochain, a constitué l'autre halte du wali, qui a, aussi, inspecté les travaux de réalisation de la gare urbaine de transport de voyageurs, où il a exprimé son mécontentement à l'égard de "*la lenteur du chantier, tout en appelant à son accélération pour le réceptionner dans ses délais"*. Selon Bouazghi, ces sorties sur le terrain ont pour but de "*constater de visu l'avancée des chantiers en réalisation et les contraintes enregistrées, tout en constituant une opportunité, pour les responsables, afin d'être en contact avec les citoyens".*

...réalisation d'une autoroute pour poids lourds reliant El-Affroun au port de Cherchell

Réalisation d'une autoroute pour poids lourds reliant le port de Cherchell à El Affroun. Le ministre des Travaux publics, Abdelkader Ouali, a fait part, mercredi à Djelfa, de la réalisation *"prochaine*" d'une autoroute spécial poids lourds portant des conteneurs qui reliera le port de Cherchell à El Affroun. En marge de sa visite dans la wilaya, le ministre a indiqué à la presse que la prochaine autoroute s'étendra sur 40 km et comportera trois voies pour permettre la circulation de camions portant des conteneurs de et en direction du port du Centre, à Cherchell. Il a ajouté que le port du Centre sera "*le plus grand en son genre en Méditerranée*" et sera entouré d'une zone industrielle de 2.000 hectares. Lors de sa visite dans la wilaya de Djelfa, M. Ouali a inauguré le tronçon de déviation d'une longueur de 7 km dans le cadre du dédoublement de la RN1, dans sa partie reliant Hassi-Bahbah à In-Oussera sur une distance de 40 km. Ce tronçon permettra aux poids lourds d'éviter le passage du centre ville de Hassi-Bahbah. Le ministre a appelé, à cette occasion, à la nécessité d'ouvrir les tronçons restants, un par un, afin d'assurer les bonnes conditions de déplacements aux automobilistes. M. Ouali a aussi fait part de l'importance de ce genre de projets qui renforce, selon lui, "*le côté socioéconomique des routes et leur importance dans l'encouragement de l'investissement économique de façon générale*". Il a ajouté que les projets de réalisation de routes et de renforcement des infrastructures de bases reflétaient la vision stratégique du président de la République. Le ministre a aussi mis en valeur, lors de son inspection du tronçon réceptionné, les efforts des autorités locales de Djelfa dans l'accompagnement de cette voie d'une activité touristique, en réalisant des aires de repos et de loisirs.

APS

TIZI-OUZOU, CITÉ DES FONCTIONNAIRES ET QUARTIER DU 11-DÉCEMBRE

Relever le défi du tri sélectif des déchets

Une action de sensibilisation et d'information a été menée auprès des habitants de deux agglomérations urbaines de la ville de Tizi-Ouzou avant de procéder au lancement officiel de l'opération de tri selectif des déchets.

PAR BOUZIANE MEHDI

Ainsi le quartier du 11- Décembre et la cité des Fonctionnaires ont été retenus pour accueillir le projet de tri selectif des déchets auquel sont associés, apprend l'APS, l'APC de Tizi-Ouzou, l'établissement public à caractère industriel et commercial chargé de la collecte des ordures et déchets ménagers de la commune de Tizi-Ouzou (Epic-Codem), les deux comités de quartiers concernés et la direction de wilaya de l'environnement. Des points de collecte ont été retenus dans les deux sites et une vingtaine de bacs à ordures de différentes couleurs ont été placés. Les bacs jaunes ont été destinés à accueillir le plastique et le carton, les verts réservés aux déchets organiques, tandis que les bacs bleus servent aux dépôts en verre. Contrairement au quartier du 11-Décembre où l'effort de l'AND est vite tombé à l'eau à cause de la démobilisation du comité de quartier et le caractère ouvert de la cité, l'opération a connu une évolution positive dans le deuxième site. L'encadrement, assuré par les membres du comité local, et le respect de la procédure du tri et des horaires de la collecte par les foyers ont donné leurs fruits et la cité des Fonctionnaires est vite réputée pour être l'espace urbain le plus propre et le plus organisé du chef-lieu de la wilaya. Le comité de quartier, à sa tête Nadir Saci, a élargi ses activités aux actions de volontariat initiées régulièrement dans la cité, au moment où les services de l'APC de Tizi-Ouzou ont accompagné cet effort par des travaux d'embellissement menés à l'intérieur du site. Dans la perspective de rentabiliser l'opération, les représentants de la cité ont entrepris des contacts avec des entreprise spécialisées dans la récupération des déchets, notamment le plastique, le verre et le carton, a précisé à l'APS le président du comité de quartier. *"Nous allons signer prochainement une convention avec un récupérateur privé de la matière sèche à qui nous vendrons le papier et le plastique issus du tri. Les recettes obtenues serviront à l'amélioration du cadre de vie des habitants du quartier*", a-t-il déclaré. L'autre démarche entreprise par les jeunes du quartier concerne l'acquisition de corbeilles de couleur blanche qu'ils ont placées à cinq points de collecte pour servir à la récupération du pain, a-t-il fait savoir, signalant que ce produit est cédé gracieusement à un éleveur de la région. Pendant plus d'un semestre, l'opération était un véritable succès et les différents partenaires ont accompli correctement les missions qui leur sont attribuées. La seule défaillance est venue de l'Epic-Codem chargé de la collecte des ordures qui, pour des considérations liées à "*la rentabilité*", a décidé de mélanger tous les déchets, préalablement triés au niveau du quartier des Fonctionnaires, dans un seul camion à benne-tasseuse. *"Découragé*", le comité de quartier a fini par renoncer à l'encadrement et au suivi des actions de tri au niveau de la cité, et tous les efforts consentis dans la sensibilisation et l'instauration de cette culture d'hygiène ont été abandonnés, a déploré M. Saci. "*Actuellement, les citoyens sont libres de faire le tri. Nous n'avons pas le droit de les obliger à suivre les instructions alors que les chargés de la collecte n'accordent aucune importance à leur geste"*, a-t-il soutenu, appelant les autorités compétentes à prendre les mesures adéquates pour "*sauver cette opération pilote de l'échec auquel elle est vouée*". Saisi par l'APS, le directeur de l'Epic-Codem, Mourad Ferroudj a précisé que "*des considérations liées à la rentabilité"* l'empêchaient de mobiliser deux ou trois engins pour récupérer uniquement les déchets triés d'une seule cité. *"Si le tri sélectif se faisait dans trois ou quatre quartiers de la ville de Tizi-Ouzou, je mobiliserai les moyens matériels nécessaires pour accompagner la démarche. Mais, quand l'opération se fait au niveau d'une seule cité, je ne peux pas mettre autant de camions pour ramasser de petites quantités de déchets*", s'est-il défendu. Malgré ces contraintes, M. Ferroudj s'est engagé à mettre à la disposition du comité de quartier un deuxième camion qui prendra le plastique et le papier, au moment où la benne-tasseuse se chargera de déchets organiques. Engagement satisfait, puisqu'un 2e camion assure, depuis quelque jours, la collecte de la matière sèche issue du tri sélectif.

B. M.

BOUMERDÈS, DÉVELOPPEMENT DES SECTEURS DE LA JEUNESSE ET DES SPORTS

9 millions DA consacrés de 1999 à 2015

Une enveloppe globale de neuf milliards DA a été affectée, de 1999 à 2015, au développement et à la promotion des secteurs de la jeunesse et des sports à Boumerdès, a révélé jeudi le ministre de la Jeunesse et des Sports, El Hadi Ould Ali. Un montant de plus de deux milliards de cette enveloppe a été consommé, à ce jour, pour la réalisation de 71 projets (sportifs et de jeunes), déjà réceptionnés à travers un nombre de communes de la wilaya, a indiqué le ministre, en marge d'une visite de travail à Boumerdès. Un autre montant de 5 milliards DA, a été utilisé pour la réalisation 74 autres projets, actuellement en chantier, à travers la région. Pour cet exercice 2016, la wilaya a bénéficié d'un accord en vue de la réévaluation de tous les projets en réalisation dans le secteur, en vue de la relance de leurs chantiers ou de leurs parachèvement. Pour Ould Ali, les projets réceptionnés ou en cours de l'être, ont "*contribué dans une grande mesure à la promotion de la pratique sportive (toutes disciplines confondues) dans la wilaya, tout en participant au renforcement de ses capacités d'accueil, qui seront mises à contribution dans le cadre de la politique nationale des échanges de jeunes entre le nord du pays, le Sud et les Hauts-Plateaux*", a-t-il observé. Le ministre de la Jeunesse et des Sports a entamé sa visite à Boumerdès, par l'inspection d'une auberge de jeunes de 50 lits, mise en exploitation en 2014 à Cap-Djinet, où il a, également, visité une salle de sports aquatiques, ouverte en 2015. A Zemmouri, il s'est rendu sur les chantiers de réalisation d'une auberge de jeunes de 50 lits, extensibles à 80 lits, et d'un camp de jeunes, avant de faire une halte à Corso pour l'inspection du chantier d'une auberge de 50 lits et du projet d'un complexe de tennis. La maison de jeunes d'El Kerma et le complexe olympique Djilali-Bounaâma ont constitué les autres haltes du ministre. El Hadi Ould Ali a en outre annoncé une prise en charge programmée du dossier du projet de réalisation du stade de football de Bordj Menail, suite à l'arrêt de son chantier pour des raisons financières. Les travaux de réalisation de ce projet de stade ont été arrêtés, en 2014, pour des raisons financières, après le parachèvement des grands travaux relatifs aux tribunes et autres commodités annexes. Selon sa fiche technique, le projet a été inscrit à la réalisation, en 2008, pour une enveloppe de 500 millions DA. Ses travaux n'ont démarré qu'en 2012 à cause d'un problème de foncier adéquat. La structure, dont le terrain bénéficiera d'une pelouse en gazon naturel, s'étend sur une assiette de plus de 10 ha de la sortie nord de Bordj Menail, mitoyenne à la RN12 reliant Boumerdès et Tizi-Ouzou. Ould Ali a présidé une cérémonie, à l'Office des activités des jeunes du chef-lieu de wilaya, organisée en l'honneur d'un nombre de champions sportifs de la wilaya, dont les boxeurs Fellis Mohamed et Abdelhafid Ben Chabalah, qualifiés tous deux aux Jeux Olympiques 2016 du Brésil.

APS

ORAN, CLASSEMENT DU QUARTIER DE SIDI EL-HOUARI

Mise en place d'un plan de sauvegarde

Le classement de Sidi El-Houari, cité emblématique de la métropole oranaise, secteur sauvegardé, est une mesure de protection du patrimoine culturel matériel et immatériel.

PAR BOUZIANE MEHDI

Le classement du quartier de Sidi El-Houari, secteur sauvegardé, est une reconnaissance au vieil Oran, a estimé le président de l'association Bel Horizon pour la sauvegarde du patrimoine, Kouider Metaïr, insistant sur l'importance d'un tel plan.
Les participants à Oran à une conférence-débat, consacrée à la situation du quartier de Sidi El-Houari, ont insisté sur la nécessité de la mise en place rapide d'un Plan permanent de sauvegarde et de mise en valeur de ce secteur sauvegardé (PPSMVSS). Au passage, il a rappelé que le quartier de Sidi El-Houari a bénéficié, en 2010, d'une enveloppe lors de la visite du président de la République, Abdelaziz Bouteflika, pour le financement de la première phase de réhabilitation portant sur l'établissement d'un diagnostic et de mesures d'urgence. M. Metaïr a souligné également, selon l'APS, que la mise en œuvre d'un plan de sauvegarde de la vieille ville nécessite une urgence avec les relogements programmés de plusieurs milliers de ses habitants vers d'autres sites. Pour sa part, l'architecte Djillali Tahraoui a fait remarquer que Sidi El-Houari, cité emblématique de la métropole oranaise, vit une situation paradoxale aujourd'hui, déplorant les premières démolitions d'envergure entamées quelques jours après la célébration du premier anniversaire de son classement comme secteur sauvegardé organisée par l'APW, l'Office de gestion et d'exploitation des biens culturels et une bonne partie de la société civile, le 23 janvier 2016. *"Beaucoup pensent que nous ne devons garder du patrimoine que les monuments et que le reste peut être démoli. Or, ces monuments n'auront aucun sens sans leur environnement immédiat. C'est le contexte, soit l'environnement, qui fait le monument"*, a-t-il souligné. De son côté, le guide des monuments historiques, Abdeslam Abdelhak, a indiqué que le classement de Sidi El-Houari secteur sauvegardé est *"une mesure de protection du patrimoine culturel matériel et immatériel"*. Il a rappelé que le décret portant classement stipule que le quartier est *"un centre historique vivant et constitue un ensemble immobilier urbain homogène caractérisé par la diversité de son tissu architectural et urbain et par la prédominance de zones d'habitat, qui présente un intérêt historique, architectural, artistique et traditionnel unique et un patrimoine culturel immatériel riche, témoin d'une cohabitation entre plusieurs civilisations de différentes époques historiques qu'a connues cette vieille ville"*. La conférence-débat a été organisée par la nouvelle revue *Madinati*, spécialisée en architecture, à l'occasion de la parution de son premier numéro consacré, en grande partie, à la vieille ville de Sidi El Houari.

B. M.

BOUIRA, ASSURANCE AGRICOLE

Campagne de la CRMA auprès des agriculteurs

La Caisse régionale de mutualité agricole (CRMA) de Bouira a lancé, mercredi, des journées *"portes ouvertes"* pour sensibiliser les agriculteurs, notamment les céréaliculteurs, à l'importance de l'assurance agricole à l'approche de la période de moisson-battage. Au cours d'une conférence à laquelle ont assisté des agriculteurs de la wilaya, le directeur des services agricoles (DSA), les représentants de la protection civile, ainsi que des propriétaires de matériel agricole, le directeur de la CRMA, Bechour Mohamed, a expliqué la nécessité mais aussi l'importance pour l'agriculteur de protéger ses cultures et de les assurer afin d'éviter des pertes en cas d'incendie ou autre sinistre naturel. *"Nous organisons ces portes ouvertes pour inciter les agriculteurs à assurer leurs cultures contre toute menace d'incendie"*, a indiqué à l'APS M. Bechour en marge de ces journées qui se poursuivront jusqu'à jeudi. A l'approche de la période d'été et de la campagne moisson-battage, les agriculteurs sont appelés à s'approcher de la CRMA en vue des solutions efficaces pour protéger et assurer leur cultures, a ajouté le même responsable. A l'aide d'un data show, une employée de la CRMA a expliqué à l'assistance les mesures prises par leur caisse en vue d'attirer les agriculteurs intéressés par l'assurance de leurs cultures, tout en leur fournissant tous les détails concernant les taux de cotisations ainsi que les indemnités que pourrons percevoir les agriculteurs assurés en cas d'incendies. Le directeur de la CRMA a également précisé que la date fixée comme dernier délais de souscription des agriculteurs est la fin mai prochain. Au cours de la conférence, Doukari Fatah, responsable au sein de la cellule de la communication de la Protection civile de Bouira, a dressé l'état des lieux des incendies relatifs aux cultures pendant les années précédentes avant de parler des causes et conséquences, ainsi que des mesures à prendre pour éviter ces accidents qui surviennent à la fin de la saison agricole, c'est-à-dire au moment où l'agriculteur s'apprête à récolter le fruit de son labeur, un dur labeur qui aura duré près d'une année. Selon les statistiques des trois dernières années (2013-2014-2015) présentées par M. Doukari, le nombre des incendies de récolte a été en nette régression en 2015, où seulement 110 interventions avaient eu lieu et 21 hectares de céréales ravagés par les flammes, alors qu'en 2014, la Protection civile avait recensé 210 interventions de lutte contre des incendies ayant ravagé plus de 30 hectares de céréales. Le représentant de la Protection civile a évoqué, en outre, les causes de ces incendies qui s'articulent essentiellement autour du non-respect des consignes préventives comme le manque de maintenance des moissonneuses-batteuses qui sont à l'origine de plus de 70 % d'incendies de récoltes à cause des étincelles, suivi de près par l'inexistence des bordures le long des routes, ce qui favorise les incendies dus aux mégots lancés inconsciemment par les automobilistes, et, enfin, diverses causes naturelles et humaines. M. Doukari a saisi cette occasion pour inciter les agriculteurs à observer certaines règles élémentaires comme les bordures le long des routes et à la lisière des forêts, le parcellement des surfaces emblavées pour réduire le risque de propagation des incendies une fois déclenchés, la mise sur place d'une citerne pour l'intervention rapide en cas d'incendie, et prendre les mesures nécessaires avant l'arrivée des éléments de la Protection civile.

APS

TISSEMSILT

Les écoliers sensibilisés sur les dangers du tabac

La direction de la Sûreté de wilaya de Tissemsilt a entamé, mercredi, des cours de sensibilisation en direction des élèves des établissements scolaires sur les dangers de tabagisme et de la toxicomanie, selon un communiqué du bureau de communication et relations publiques de cette direction.
Inscrite dans le cadre du programme de la Direction générale de la Sûreté nationale (DGSN), cette opération vise à consacrer le travail de police de proximité et à lutter contre les fléaux dans les établissements scolaires dans les grandes villes, dont Tissemsilt, Theniet El-Had et Bordj Bounaâma.
Ces cours, qui se poursuivront jusqu'a la fin de l'année scolaire, comportent des conseils sur les méfaits de la cigarette et de la drogue, notamment pour les jeunes.
Encadrée par des cadres du bureau de communication et des relations publiques et une équipe de la protection de l'enfance et des mineurs de la direction de la Sûreté de wilaya, cette initiative prévoit une exposition de photos et une projection de vidéos sur ce sujet.
Les efforts de la police dans la lutte contre le trafic et la consommation de drogue y sont mis en exergue, de même que le programme inscrit dans le cadre de la convention signée entre la DGSN et le commandement général des Scouts musulmans algériens.

TINDOUF

Des mini-centrales pour les zones enclavées

Une production électrique de près de 130 kilowatts est assurée par des mini-centrales d'exploitation de l'énergie solaire pour l'approvisionnement des localités enclavées de la wilaya de Tindouf, a-t-on appris mercredi auprès de la direction locale du secteur de l'Energie. Il s'agit de l'alimentation en énergie électrique du village de Ghar Djebilet (145 km à l'ouest de Tindouf) à partir d'une mini-centrale solaire de 42 kilowatts susceptibles d'assurer l'approvisionnement en électricité de la population locale et des entreprises établies dans la région, a-t-on indiqué. Le village de Hassi-Mounir (210 km de Tindouf) est approvisionné à partir d'une mini-centrale solaire de 64 kilowatts, réalisée dernièrement, et après son raccordement à la centrale électrique de la commune d'Oum-Laâssel. A ces efforts de renforcement du réseau électrique, s'ajoute l'alimentation de la localité de Dhaya El-Khadra à patrir d'une mini-centrale solaire de 24 kilowatts, selon la même source. La commune de Tindouf a été renforcée, de son côté, d'une centrale de production d'électricité à partir de l'énergie solaire, d'une capacité de 9 mégawatts, mise en service à titre expérimentale en septembre 2015. Cette nouvelle structure devra permettre la consolidation de la production et la distribution de l'énergie électrique et remédier aux récurrentes perturbations qu'a connues Tindouf ces dernières années en matière de distribution de l'électricité. Cette installation énergétique a permis, outre l'exploitation des énergies renouvelables, de réaliser un bond *"qualitatif"* en matière de production électrique, passant ainsi à plus de 75 mégawatts pour l'ensemble de la wilaya. Ces opérations s'inscrivent au titre du programme national de développement des énergies renouvelables visant notamment le renforcement de la capacité de production électrique pour satisfaire la demande locale en cette énergie.

APS

YÉMEN

Le dialogue suspendu après la prise d'une base par les rebelles

La base des Al-Amaliqa, dans la province d'Amrane, a été reprise par un millier de Houthis, selon des sources militaires. Les commandants de la base, située en territoire rebelle depuis 2014, ont choisi la neutralité dans le conflit qui ravage le pays.

Le gouvernement yéménite a annoncé dimanche qu'il suspendait les pourparlers «directs» avec les rebelles chiites et leurs alliés à Koweït après la prise par ces derniers d'une base militaire en violation de la trêve fragile dans le pays. La délégation gouvernementale restera cependant à Koweït et poursuivra des négociations indirectes via le médiateur de l'Onu Ismaïl Ould Cheikh Ahmed, a déclaré à l'AFP un haut responsable gouvernemental. L'émissaire onusien avait réussi samedi à organiser des pourparlers directs, les premiers depuis le lancement des négociations le 21 avril, selon des membres de cette délégation.

"Nous avons décidé de suspendre les pourparlers directs avec la délégation des comploteurs pour protester contre les violations continues du cessez-le-feu décrété le 11 avril et nous appelons l'Onu à agir sérieusement pour mettre fin à ces violations qui menacent de saper les pourparlers de paix", a ajouté le responsable.

Selon lui, *"les contacts se poursuivront avec le médiateur de l'Onu et avec les parrains du processus de paix*".

Ce développement est intervenu au lendemain de la prise, par les Houthis d'une importante base militaire du Nord.

La base des Al-Amaliqa, dans la province d'Amrane, a été reprise par un millier de Houthis, selon des sources militaires. Les commandants de la base, située en territoire rebelle depuis 2014, avaient "*choisi la neutralité"* dans le conflit qui ravage le pays.

"L'attaque contre la base (qui compte quelque 600 militaires) sape les consultations de paix à Koweït", avait prévenu plus tôt le ministre des Affaires étrangères Abdel Malak al-Mekhlafi, chef de la délégation gouvernementale aux pourparlers.

"Nous avons voulu être patients pour restaurer la paix dans notre pays. Mais nous répliquerons de la manière adéquate à ce crime des Houthis", a-t-il ajouté sur *Twitter*.

Les protagonistes s'accusent régulièrement de ne pas respecter la trêve.

Les forces gouvernementales ont indiqué dimanche avoir recensé "*3.694 violations par les Houthis et leurs alliés*" qui, eux, ont évoqué "*4.000 violations"* de leurs adversaires.

En mars 2015, le conflit au Yémen a pris une dimension régionale avec l'intervention d'une coalition arabo-sunnite dirigée par l'Arabie saoudite pour aider le régime à chasser les rebelles des territoires conquis, dont la capitale Sanaa.

Le porte-parole des rebelles, Mohammed Abdessalam, a annoncé samedi que l'Arabie saoudite a libéré 40 partisans de son groupe.

Depuis mars 2015, le conflit a fait 6.400 morts, pour la moitié des civils selon l'Onu.

TURQUIE

Échauffourées entre la police et des manifestants prokurdes à Istanbul

La police turque a utilisé dimanche des gaz lacrymogènes et des canons à eau pour disperser des protestataires participant à des manifestations non autorisées à l'occasion du 1er Mai à Istanbul, quadrillée par les forces de l'ordre. En marge de ces échauffourées, un homme est mort en traversant une rue du centre d'Istanbul, près de la place Taksim, écrasé par un véhicule antiémeute. Les accès du public avaient été interdits par de nombreuses barrières à la place Taksim, foyer traditionnel de protestation des stambouliotes, et la zone, habituellement très fréquentée, était désertée par les passants.

Loin du centre, des centaines de syndicalistes et de militants brandissant des bannières en faveur de la solidarité ouvrière ont pris part à un défilé autorisé sur une vaste zone du district de Bakirkoy, près de l'aéroport international. Mais la police a fait usage de gaz lacrymogène pour disperser des militants du Parti démocratique des peuples qui tentaient de manifester de leur côté à Bakirkoy, et a procédé à plusieurs arrestations, a constaté un photographe de l'AFP. La police a également fait usage de canons à eau et de gaz lacrymogène dans le district de Sisli contre des protestataires qui tentaient de rallier la place Taksim, a constaté un autre photographe de l'AFP. Selon l'agence de presse progouvernementale Anatolie, 36 personnes ont été arrêtées à Sisli et dans le district voisin de Besiktas pour avoir tenté de se diriger vers Taksim.

Un homme est mort après avoir été écrasé par un véhicule antiémeute équipé d'un canon à eau connu sous l'acronyme turc de Toma et devenu familier des citadins en Turquie depuis que la police réprime sévèrement les manifestations. Plusieurs ambassades ont mis en garde leurs ressortissants contre les risques de violence, celle des Etats-Unis évoquant notamment la possibilité dimanche "*de violentes confrontations entre les manifestants et les forces de sécurité".*

Dimanche, deux policiers ont été tués par l'explosion d'une voiture piégée devant le quartier général de la police à Gaziantep, ville d'ordinaire calme et pleine de réfugiés syriens, dans le sud-est de la Turquie.

IRAK

32 morts dans un double attentat à la voiture piégée

Deux attentats à la voiture piégée en Irak ont tué au moins 32 personnes. Les attaques ont eu lieu à Samawa, une ville du sud du pays. La première explosion s'est produite près d'un bâtiment du gouvernement local, et la seconde, quasi simultanée, à soixante mètres de là, près d'un arrêt de bus, en plein centre- ville. On déplore une cinquantaine de blessés parmi lesquels des enfants. Ces actes ont été revendiqués par le groupe autoproclammé État islamique (Daesh). La province méridionale de Mouthanna, où est située Samawa est une région à majorité chiite, le plus souvent éparnée par les attentats.

LIBYE

Du pétrole exporté illégalement rendu au gouvernement d'union

Une cargaison de pétrole libyen exportée illégalement par les autorités non reconnues de ce pays a été rapatriée et placée sous le contrôle du gouvernement d'union reconnu internationalement, a indiqué dimanche la Compagnie nationale pétrolière (NOC).

"*Grâce à l'intervention de la communauté internationale, le* Distya Ameya*, un navire battant pavillon indien qui a tenté de transporter illégalement du pétrole libyen, a restitué sa cargaison à la Libye"*, a expliqué dans un communiqué le directeur de la NOC à Tripoli, Moustafa Sanallah. Jeudi, l'Onu avait placé ce pétrolier indien sur une liste noire en estimant qu'il transportait du brut libyen "*illégalement"* pour le compte d'une autorité parallèle libyenne basée dans l'est du pays. La destination finale du pétrolier pourrait être les Emirats arabes unis et cette livraison viole un embargo sur les ventes de pétrole libyen par des entités autres que le nouveau gouvernement libyen d'unité nationale. Parti lundi de l'est de la Libye, *le Distya Ameya* se trouvait mardi au nord d'Al-Bayda avant de faire route vers Malte puis de revenir vers les zones libyennes contrôlées par le gouvernement d'union pour rendre sa cargaison. La compagnie nationale pétrolière a fait allégeance au nouveau gouvernement d'union installé à Tripoli depuis le 30 mars, un soutien de poids dans un pays qui compte les plus grandes réserves pétrolières d'Afrique. Issu d'un accord politique signé entre certains représentants des factions rivales libyennes au Maroc fin 2015 sous l'égide de l'Onu, ce gouvernement d'union, bien que n'ayant toujours pas obtenu la confiance du Parlement basé à Tobrouk, est aujourd'hui considéré comme le seul légitime par de nombreux pays étrangers, notamment européens. Mais un gouvernement parallèle rival et non reconnu installé à Al-Bayda continue de contrôler la plupart des régions de l'Est grâce à des forces qui lui sont loyales, notamment celles du controversé général Khalifa Haftar.

Des groupes loyaux à ce gouvernement parallèle, notamment l'Union des travailleurs du secteur pétrolier, avaient défendu la légitimité des ventes pétrolières et dénoncé l'arraisonnement du pétrolier *Distya Ameya* par les autorités maltaises.

Après la chute du régime de Mouammar Kadhafi en 2011, la Libye a été livrée aux milices et à deux gouvernements et deux Parlements rivaux se disputant le pouvoir. Ce chaos a entraîné une chute d'un tiers de sa production pétrolière qui était estimée à 1,6 million de barils par jour en 2011.

Selon le directeur de la NOC, "*plus d'un million de barils par jour sont perdus pour des raisons politiques".*

Agences

MIDI AUTO

Actualités et nouveautés de l'automobile

À CAUSE DE L'OBLIGATION DE L'ÉTIQUETAGE EN ARABE

Plusieurs conteneurs de pièces détachées bloqués

Permis de conduire : le système des examens sera révisé

Le ministre des Transports, Boudjemaâ Talaï, a indiqué à Alger que son département ministériel prévoit la révision du système des examens pour l'obtention du permis de conduire.

Page 12

Actualités et nouveautés de l'automobile

Volkswagen numéro 1 mondial au 1er trimestre 2016

À 50.000 voitures d'écart, Volkswagen est pour l'instant numéro 1 mondial des ventes, détrônant ainsi le géant nippon Toyota. Après avoir dévoilé leurs résultats commerciaux des trois premiers mois de l'année 2016, Volkswagen se positionne en tête du podium avec 50.000 voitures d'écart de son rival nippon Toyota, qui porte la couronne du numéro 1 depuis déjà 3 ans. Le constructeur japonais a livré 2.46 millions de ses voitures à travers le monde durant le premier trimestre 2016, réalisant ainsi un recul de 2.3 % par rapport à l'année dernière, alors que Volkswagen annonce avoir livré 2.51 millions de véhicules sur la même période, soit une hausse de 0.8 % par rapport à 2015.

À CAUSE DE L'OBLIGATION DE L'ÉTIQUETAGE EN ARABE

Plusieurs conteneurs de pièces détachées bloqués

Plusieurs clients attendent, depuis des mois, l'arrivée de certaines pièces détachées commandées auprès des concessionnaires où des ateliers mécaniques, certains de ces derniers affirment que les pièces ont été effectivement commandées mais restent bloquées à cause de l'étiquetage obligatoire en langue arabe des produits importés.

Aujourd'hui, près de 80 % de la marchandise bloquée au niveau des ports le sont pour des problèmes liés à l'étiquetage en arabe qui est une opération réalisée dans le pays de l'exportateur, bien que l'ex-ministre du Commerce ait indiqué l'année dernière, que l'étiquetage pouvait se faire en Algérie afin de débloquer plus rapidement les conteneurs en souffrance pour raison d'étiquetage. L'importateur peut, donc, procéder à l'étiquetage en arabe de sa marchandise et ce, dans une zone sous-douane équipée à cet effet, selon la circulaire qui a été signée par l'ancien ministre du Commerce, au lieu de renvoyer la marchandise vers l'expéditeur pour défaut d'étiquetage dans la langue nationale, mais il semblerait que les importateurs ne se sont pas encore conformés à la nouvelle procédure.

Un homme d'affaires russe rachète le Nürburgring

Le Nürburgring a été racheté par Victor Kharitonin, un richissime homme d'affaires russe qui a bâti sa fortune grâce à l'industrie pharmaceutique. Ce dernier détient, désormais, 99 % des parts du célèbre circuit automobile où il était déjà actionnaire majoritaire de la société responsable de la gestion du circuit avec un apport de 40 millions d'euros.

Victor Kharitonin a encore déboursé 37 millions d'euros pour accaparer les 99 % de parts, alors que le 1 % restant appartient à Getspeed, un réparateur basé à proximité du circuit.

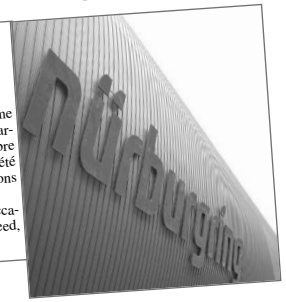

BMW Group célèbre les 15 ans de la Mini moderne

BMW Group vient de fêter les 15 ans de la marque Mini moderne qu'il developpe après l'avoir rachetée en 1994, alors que le premier véhicule de la marque anglaise sous la houlette du groupe allemand allait sortir en 2001 de l'usine d'Oxford.

L'événement a d'ailleurs été célébré avec une photo souvenir prise dans cette même usine emblématique de la marque Mini.

"Mini est un constructeur britannique iconique à la carrière impressionnante ces 15 dernières années. Sur cette période, nous sommes partis d'un seul modèle pour produire au final une gamme complète qui séduit des clients dans le monde entier", a déclaré le directeur de l'usine Frank Bachmann.

Le manager précise qu'il compte sur ses employés pour réaliser la mission importante attribuée à Oxford. L'usine assemble quotidiennement plus de 1.000 voitures personnalisées dans les concessions.

GROUPE VOLKSWAGEN

Un nouveau moteur 1.5 TSI

Le groupe Volkswagen annonce l'arrivée dans sa gamme moteurs d'un nouveau bloc 1.5 essence (TSI) qui viendra équiper des modèles Audi, Seat, Skoda ou Volkswagen.

Dévoilé à l'occasion du symposium Vienna Motor, ce nouveau moteur quatre cylindres turbo compressé, qui répond au code EA211, est destiné à remplacer le 1.4 TSI, connu chez VW et Audi. Toutefois, il fournira plus de puissance, soit 130 et 150 ch contre 125 pour le 1.4 TSI. Avec ce 1.5 TSI VW annonce une économie de carburant de 10 %.

SOCIÉTÉ NATIONALE DE PRODUCTION DES POIDS LOURDS

1.183 camions produits en 2015

La Société nationale de production des poids lourds, à Rouiba, a produit 1.138 camions en 2015, selon un communiqué du ministère de la Défense nationale (MDN), repris par l'APS. Pour 2016, il est attendu 2.123 camions et bus de différents types, et ce avant de passer à 15.000 camions et 1.500 bus annuellement, indique la même source.

Le siège de cette entreprise a reçu, mercredi, la visite du général de corps d'armée, Ahmed Gaïd Salah, vice-ministre de la Défense nationale, chef d'état-major de l'Armée nationale populaire (ANP) qui s'est enquéri des nouveaux modèles de camions et de bus, de type Mercedes-Benz, produits par cette société qui représente un partenariat algéro-émirati-allemand dont sont actionnaires deux sociétés algériennes, en l'occurrence la Société algérienne de production de poids lourds relevant du ministère de la Défense nationale et la Société nationale des véhicules industriels (SNVI) de Rouïba (51%), et la Société émiratie AABAR (49 %) ainsi que le partenaire technologique allemand Daimler.

Elle dote l'Armée nationale populaire, la Sûreté nationale, la Protection civile ainsi que les secteurs des transports, de l'énergie et de l'agriculture, en camions et en bus de fabrication algérienne *"qui répondent aux normes de*

Renault Pro+ présente Renault X-Track et Master 4x4

Renault Pro+ continue d'élargir son offre en proposant de nouvelles solutions de motricité renforcée sur sa gamme de véhicules utilitaires, adaptées aux besoins de ses clients professionnels. La technologie Renault X-Track proposée sur Kangoo, Trafic et Master, permet une motricité renforcée pour un usage intensif sur terrains difficiles.

Renault Master est, désormais, proposé en version 4x4. Ce véhicule répond aux besoin de motricité les plus exigeants pour un usage intensif en hors-piste ou sur des terrains particulièrement difficiles.

La technologie Renault X-Track permet de donner une mobilité supérieure à un véhicule standard sur des terrains difficiles, enneigés ou sur des chemins dégradés tout en restant en version 4x2.

C'est une alternative au système quatre roues motrices, lorsque l'utilisation ne nécessite pas de capacités de franchissement. Elle apporte des aptitudes exceptionnelles en évolution tout chemin. Cette offre est proposée sur Kangoo, Trafic et Master.

Renault Master 4x4 est capable de faire face aux conditions de conduite où les roues sont en perte d'adhérence et où le besoin d'avoir un maximum de motricité se fait ressentir.

Grâce à ses deux modes de fonctionnement : mode route (mode 4x2) et mode pour mauvaises routes et hors chemin (mode 4x4), Renault Master permet d'évoluer sur pentes raides, terrains glissants, champs humides, terrains boueux, mauvaises routes, etc.

Cette transformation est réalisée sur un Master Propulsion, Fourgon ou châssis, cabine simple et double.

PERMIS DE CONDUIRE

Le système des examens sera révisé

Le ministre des Transports, Boudjemaâ Talaï, a indiqué à Alger que son département ministériel prévoit la révision du système des examens pour l'obtention du permis de conduire. *" Nous devons améliorer la formation et moderniser les moyens (utilisés dans le cadre de ce dispositif). Nous devons aussi améliorer le système des examens (nécessaire à l'obtention du permis de conduire) et mettre en place une banque de données nationale contenant des informations en rapport avec les auto-écoles"*, a indiqué M. Talaï en marge du lancement d'une campagne de sensibilisation contre les accidents de la route.

Intervenant au Centre national des permis de conduire (Cenapec), il a précisé que la formation était un aspect d'autant plus important que 85% des accidents de la circulation sont causés par le facteur humain. Il a rappelé, dans ce contexte, les statistiques inquiétantes relatives aux accidents de la route : *"Chaque année, nous déplorons 4..500 morts et plus de 55.000 blessés dont la prise en charge coûte l'équivalent de 1,35 % du PIB. "*

Il a également signalé que, chaque année, 1,7 million de personnes obtiennent leurs permis de conduire au moment où le total des examens est de 2,9 millions avec un taux de réussite d'environ 60%. Globalement, 6.859 auto-écoles et 388 inspecteurs composent le dispositif national de formation, a fait savoir le ministre qui a appelé à déployer tous les efforts nécessaires pour mettre fin au *"terrorisme de la route"*.

Dans le cadre de cette campagne de sensibilisation qui durera jusqu'à jeudi prochain sous le slogan *« Conduire n'est pas un jeu »*, une convention a été signée, lundi, entre le Cenapec et la Société nationale de transport routier (SNTR).

En vertu de cet accord, la SNTR va apporter son expertise à ce centre afin d'améliorer la formation des chauffeurs de poids lourds.

Une telle convention est motivée par l'augmentation inquiétante des accidents de la route causés par les poids lourds, expliquent des responsables du centre. Le ministre des Transports s'est également rendu à l'école de formation de la SNTR, spécialisée dans la formation des conducteurs des véhicules de transport de marchandises (Bordj El-Kiffan). Il a également donné le coup d'envoi, à la station de tramway des Fusillés, d'une exposition, en plein air, portant sur la prévention routière.

Nexus Automotive international se lance en Algérie

Le groupement de grossistes en pièces de rechange Nexus Automotive international s'installe en Algérie et lance sa représentation Nexus Automotive Algérie qui regroupe quatre distributeurs locaux de pièces de rechange automobiles, en l'occurrence A & M Distribution, Douadi Automotive, Habchi Auto Distribution et le groupe Siad Automobile.

Nexus Automotive Algérie aura son siège à Alger. Il sera officiellement inauguré le 16 mai prochain.

"Nous sommes très heureux avec la fondation de cette nouvelle organisation qui souligne à la fois l'ambition des grands distributeurs impliqués et leur participation à l'industrie de la structuration et la professionnalisation du marché secondaire dans votre pays", s'est félicité Gaël Escribe, directeur général du groupement international de distributeurs de pièces de rechange, toujours cité par les mêmes sources.

Lancé en février 2014, Nexus Automotive réunit aujourd'hui les distributeurs de 63 pays différents pour un chiffre d'affaires consolidé supérieur à 7,25 milliards d'euros en 2015. Fort de sa présence internationale, le groupement Nexus Automotive international a annoncé récemment sa volonté de devenir en 2016 le numéro 1 mondial des groupements internationaux de distributeurs de pièces de rechange automobiles, avec un chiffre d'affaires de 9 milliards d'euros.

Fiches pratiques auto

Rotule de direction : à quoi ça sert ? quand la changer ?

La rotule de direction est la pièce mécanique qui permet de tourner les roues, mais également, en association avec les rotules de suspension, d'absorber certains chocs. Les rotules de directiondoivent être en bon état, mais heureusement elles s'usent assez peu. Néanmoins, il faut savoir quand la changer si cela s'avère nécessaire.

À quoi sert une rotule de direction ?

Les rotules de direction sont les pièces mécaniques qui font le lien entre la crémaillère et les biellettes et la roue (qui composent en partie le système de direction). Avec les rotules de suspension, elles permettent le pivotement de la roue autour de son axe vertical et gèrent le mouvement de la suspension. Les rotules de direction sont donc indispensables dans le système de direction d'un véhicule, puisqu'elles transmettent aux roues les gestes réalisés au niveau de la direction.

Quand changer les rotules de direction ?

Les voitures récentes sont équipées de rotules de direction conçues pour durer très longtemps. Il est néanmoins conseillé de vérifier le bon état des rotules de direction après avoir parcouru 100.000 kilomètres. En effet, même si elles ne se sont pas usées, elles risquent de prendre un peu de jeu.

Si c'est le cas, cela se fera sentir au volant, notamment lors des braquages, qui seront plus difficiles à effectuer. Plus grave, cette usure est dangereuse, car la voiture tient moins bien les virages, la direction étant moins précise. Par ailleurs, des vibrations se font ressentir dans la direction et on entend des claquements secs au niveau des suspensions si la rotule de suspension est, elle aussi, usée.

Pour détecter le jeu excessif des rotules de direction, il faut placer la voiture sur un cric de façon à décoller une roue avant et la braquer fermement. On secoue le porte-moyeu à la recherche d'un mouvement anormal. Néanmoins, il est préférable de faire appel, pour cette opération, à un professionnel, qui saura correctement s'y prendre pour enlever les rotules et vérifier leur état.

Courroie de distribution "craquelée"

Vous remarquez que votre courroie est envahie de microfissures (craquelée) ? Tout d'abord, il faut être certain de quelle courroie on parle, car si la courroie accessoire est visible, la courroie de distribution (voir son rôle ici) est généralement protégée par un cache en raison de son importance. En effet, si la rupture d'une courroie accessoire pourra provoquer une simple coupure du moteur, celle de la courroie de distribution sera bien plus dramatique. En effet, la course des soupapes pourra alors rencontrer celle des pistons, chose qu'empêche la courroie de distribution en synchronisant les mouvements du moteur. Résultat, le moteur sera généralement irrécupérable.

Différence entre accessoire et distribution

La courroie de distribution synchronise les mouvements du moteur (vital) tandis que l'accessoire alimente en énergie différents accessoires (pompe à injection, climatisation, pompe de DA etc..). Elle fait aussi tourner l'alternateur qui produit lui-même de l'énergie électrique pour alimenter la voiture (notamment la batterie).

Salons de l'auto en Europe

Voici une liste des principaux salons automobiles que vous pourrez visiter en France et en Europe. Certaines dates peuvent encore changer et certains salons peuvent finalement ne pas voir le jour...

• Mai 2016
Rendez-vous à Madrid pour le Salon d'Espagne 2016. Celui de Londres sera aussi de la partie ce même mois.
Le salon de Saint Omer (entre Lille et Boulogne sur mer) se déroulera les 21 et 22 mai. Celui de Tours se produira du 7 au 16 mai.

• Juin 2016
Le Salon de Turin (Italie) aura lieu en juin 2016.

• Septembre 2016
C'est en septembre qu'aura lieu la salon auto de Toulouse.

• Octobre 2016
Le Mondial de Paris 2016 aura lieu du 1er au 16 octobre. Celui de Rouen aura aussi lieu en fin de mois, tout comme celui de Poitiers.

• Novembre 2016
Du 9 au 13 novembre 2016 aura lieu le Salon auto de Bordeaux. Celui de Marseille a normalement lieu à la même période, tout comme celui de Montpellier et de Caen.

• Décembre 2016
En Italie aura lieu le Salon auto de Bologne.

• Janvier 2017
C'est en Belgique qu'il faudra se rendre en janvier 2017.

• Mars 2017
Salon auto de Genève en Suisse, un des rendez-vous les plus importants de l'année.

• Avril 2017
C'est habituellement ce mois-là que la salon de Perpignan ouvre ses portes.

• Avril 2017
Le Salon de Reims a l'habitude de se produire en avril, tout comme celui de Toulon et de Nîmes.

• Mai 2017
Vous pourrez retrouver le Salon auto d'Espagne à Barcelone les années impaires.

• Septembre 2017
C'est à la mi-septembre que devrait avoir lieu le Salon de l'auto de Clermont Ferrand sachant qu'il se confond avec la foire.

• Octobre 2017
Ce sont lors des années impaires qu'a lieu le Salon de Lyon, soit en octobre 2017 pour le prochain. Même chose pour le salon de Francfort qui prendra le relais de Paris en 2017.

THÉÂTRE D'ORAN

El Ghalta gagne les faveurs du public

Jouée samedi devant une salle archicomble, cette production du TRO est promise à un beau succès, compte tenu des réactions générées auprès de l'assistance qui a réservé de longues ovations aux artistes.

Le public du théâtre régional Abdelkader-Alloula d'Oran (TRO) a favorablement accueilli la nouvelle pièce *El Ghalta* (*L'erreur*), confirmant son engouement pour le registre de la comédie sociale.
Jouée samedi devant une salle archicomble, cette production du TRO est promise à un beau succès, compte tenu des réactions générées auprès de l'assistance qui a réservé de longues ovations aux artistes. Le bel écho suscité chez le public s'explique assurément par la forte dose d'humour caractérisant les répliques que se donnent les différents protagonistes, mais également par la qualité des jeux chorégraphiques exécutés au rythme de compositions musicales du répertoire local et universel.
La pièce considérée aborde, sur un ton léger, la thématique du travail de la femme mariée et les mésententes et tiraillements du couple, entre exigences de la vie moderne et vision traditionnelle dans la société algérienne.
Le personnage Amar, enseignant au lycée et nouvellement marié, est confronté à la volonté de sa femme de

travailler afin de l'aider à construire leur couple, qui fait face à la dure réalité matérielle de la vie.
Amar finit par céder au désir de sa femme de devenir une femme active, mais cette dernière se rend vite compte que réussir l'équilibre entre son travail à l'extérieur et l'entretien de son foyer n'est pas chose aisée.
Sur les conseils de sa mère, elle décide de recourir aux services d'une bonne, sans se douter qu'elle vient d'ouvrir grande la porte à celle qui, bientôt, lui disputera son mari. S'ensuit alors une aventure aux conséquences inattendues, tenant en haleine le public jusqu'au tomber de rideau. *"Cette nouvelle œuvre représente d'abord la découverte d'un nouvel auteur, Fahsi Saïd, jeune dramaturge sélectionné par la commission de lecture du TRO pour avoir brillamment développé une thématique sociale d'actualité",* a souligné le directeur du TRO, Azri Ghaouti.
"La pièce a aussi permis à une pléiade de comédiens de révéler leurs qualités artistiques", a fait valoir M. Ghaouti, tout en se félicitant de cette nouvelle production dont le montage a constitué, trois mois durant, *"une plateforme de formation pour les jeunes talents".*
La mise en scène d'*El Ghalta* est signée Moulay Meliani qui entreprend sa deuxième réalisation théâtrale après avoir co-dirigé *Nouar Essebar* en 2014 avec Fadéla Hachemaoui. Il est assisté par Abdelhafid Boualem connu, quant à lui, pour son riche parcours dans le domaine du théâtre pour enfants.
Dans le cadre de sa nouvelle production *El Ghalta*, le TRO a également fait appel au jeune scénographe Benhaddou Miloud, tandis que la composition musicale et la chorégraphie ont été confiées respectivement à Zami Mohamed et Aïssa Chouat.
Les comédiens distribués dans cette pièce sont Fadéla Hachemaoui, Amina Belhoucine (Prix du meilleur espoir au Festival national du théâtre professionnel d'Alger (FNTP) pour son rôle dans *Nouar Essebar*), Amine Rara, Zaouch Houria, Bey Nacer, Mératia Mustapha, Tilmatine Leïla et Djamel Drider.

FESTIVAL CULTUREL EUROPÉEN

5 villes algériennes accueilleront la 17e édition

Le 17e Festival culturel européen, prévu du 9 au 21 mai prochain, se tiendra dans cinq villes algériennes où le folklore, la musique, du théâtre et le cinéma européens seront fortement présents, ont indiqué les organisateurs. Quinze pays réunis sous la bannière de la délégation européenne prendront part, durant deux semaines, à cette manifestation annuelle prévue à Alger, Annaba, Béjaïa, Oran et Tizi- Ouzou, selon le programme présenté à la presse par le chef de la Délégation européenne en Algérie, Marek Skolil.
Placé sous le thème *"Les couleurs de l'Europe",* le festival s'ouvrira avec un spectacle dans le genre blues touareg par l'artiste nigérien Bombino.
Des lectures *"à haute voix"* d'extraits d'œuvres d'auteurs algériens et européens ouvriront les différents programmes qui comportent également des fusions de différents styles de musiques.
Les musiques folkloriques européennes, très présentes depuis les premières éditions du festival, seront représentées à travers des concerts animés par des artistes de Pologne, de Hongrie, du Portugal et des Pays-Bas. Des pays comme la Roumanie, la France, l'Espagne et la Croatie ont choisi de programmer à ce festival de la musique classique, alors que l'Autriche, la Belgique, République tchèque et Italie ont privilégié des genres plus modernes comme le jazz, le hip hop ou la musique du monde.
Dans le volet théâtre, récemment introduit dans la programmation du festival, la Finlande propose *"Quand l'ombre passe (sur les traces de Mohamed Dib)"* une pièce destinée au jeune public. Le cinéma sera également présent à travers des films d'animation qui seront projetés à Alger, par l'Allemagne, la Roumanie et la France, notamment.
Le Festival culturel européen est depuis 2000 un rendez-vous culturel très attendu en Algérie qui draine un public nombreux et diversifié.
Pour la sixième année consécutive, il se tient simultanément dans plusieurs villes d'Algérie outre la capitale.

BATTEUR ET COMPOSITEUR IVOIRIEN

Paco Séry célèbre le jazz à Alger

Un concert alliant la puissance des rythmes à la diversité des sonorités et des influences musicales a été animé samedi soir à Alger par le batteur et compositeur ivoirien, Paco Séry, à l'occasion de la Journée internationale du jazz, célébrée le 30 avril de chaque année.
Organisé par l'Agence algérienne pour le rayonnement culturel à la salle Ibn-Zeydoun, ce concert a été l'occasion pour le public algérois de découvrir l'univers musical de ce batteur, considéré comme un des meilleurs du monde, et qui a accompagné durant sa carrière les plus grands noms du jazz, du maître du jazz-rock, Joe Zawinul, au légendaire bassiste Jaco Pastorius en passant par la chanteuse Nina Simone. Accompagné de quatre musiciens (basse, claviers, saxophone et guitare électrique) et de deux choristes, Paco Séry a joué durant une heure un jazz rythmé et éclectique, mêlant funk, soul music, afro beat ou encore sonorités d'Amérique Latine et musique rock.
Casquette aux couleurs du drapeau ivoirien et baskets fluorescentes sous une veste et un pantalon noirs, le musicien de soixante ans a donné le ton dès l'entame du concert avec un morceau entraînant durant lequel il a livré une puissance de jeu impressionnante doublée d'une grande maîtrise dans la direction des autres musiciens.
Ce jeu particulier, fait de solos endiablés à la batterie, d'arrêts brusques mais calculés et d'une gestuelle énergique et communicative, a très vite trouvé un écho favorable auprès du public qui a su apprécier le jeu de scène du leader et la complicité entre les musiciens, particulièrement durant les phases improvisées.
Après des titres teintés de funk et de rythmes latinos, Paco Séry qui assurait également le chant a rendu hommage au pianiste et claviériste autrichien disparu en 2007- et qu'il a accompagné durant 15 années-, Joe Zawinul,- avec un morceau où se sont amalgamés les sons amples des claviers et les chants traditionnels d'Afrique de l'Ouest.
Intitulé *Victime*, ce titre inédit qui a été composé par Paco Séry et Joe Zawinul a été aussi l'occasion de découvrir toute la puissance vocale de la choriste Sofia Nelson qui n'a cessé durant tout le concert d'interpeller le public pour le faire participer aux chansons. Le compositeur a ensuite abandonné sa batterie pour un petit intermède musical en improvisant en compagnie du bassiste et du claviériste avec un instrument traditionnel africain nommé sanza (sorte de petit xylophone qu'on joue avec les doigts).
Le concert s'est conclu sur des morceaux plus funk, interprétés avec brio par Sofia Nelson et repris en choeur par le public dont la grande majorité s'était laissée entraîner par le rythme et les appels de la chanteuse.
Décrété en 2011 par l'Organisation des Nations unies pour l'éducation, la science et la culture (Unesco), la Journée internationale du jazz célèbre une musique qui un "*un vecteur et une expression d'un symbole d'unité et de paix".*

FESTIVAL DU THÉÂTRE ARABE DU CAIRE

Participation de deux pièces algériennes

Deux pièces théâtrales algériennes participent à la 14e édition du Festival du théâtre arabe du Caire dédiée au théâtre maghrébin, qui s'est ouvert samedi, selon la presse égyptienne. Il s'agit de *Errahla* de Tounes Aït Ali et *Ziarat maâli el wazir* de Nabil Messai. Prennent part à cette édition, qui se poursuivra jusqu'au 10 mai, 22 troupes de différents pays arabes et une centaine de comédiens. Le jury de cette édition, présidé à titre honorifique par l'artiste égyptien Abderrahmane Abou Zahra, est composé du dramaturge algérien Mohamed Cherchell, du marocain Abderrahmane Ben Zidane, du tunisien Azzedine Madani, du libyen Fethi Kehloul et du jordanien Maher Khemmache. En marge du festival, est prévue une conférence intitulée *"le théâtre arabe entre Machreq et Maghreb"* au cours de laquelle un hommage à titre posthume sera rendu aux comédiens Tayeb Seddiki (Maroc) et Fouad Chetti (Koweït).

MÉSOTHÉRAPIE À VISÉE ESTHÉTIQUE

Bénéfices et risques

L'existence d'un risque infectieux lié à la pratique de la mésothérapie à visée esthétique est bel et bien réel selon des études récentes.

L'analyse de l'ensemble des données disponibles a permis de confirmer l'existence de risques infectieux par bactéries typiques ou mycobactéries atypiques. Suite à des alertes d'infections à mycobactéries (bactéries de la famille des mycobacteriaceae) atypiques après des séances de mésothérapie à visée esthétiques (MVE), la direction générale de la santé a saisi la Haute-Autorité de santé (HAS). Objectif ? Evaluer les risques liés à cette pratique en France. Le rapport, ainsi que sa synthèse, ont été publiés sur le site de la HAS le 22 juillet.

La mésothérapie, technique récente mise au point en 1952 par le Dr Michel Pistor, consiste à administrer des médicaments par micro-injections dans la peau. En étant injecté *"au bon endroit*", c'est-à-dire sous la peau à proximité du problème, le produit devrait parcourir le plus court chemin possible et ne pas passer dans le sang.

Un traitement validé contre la douleur

En France, elle a été validée dans le traitement de la douleur, fait partie de la classification commune des actes médicaux et est remboursée par la Sécurité sociale sur la base d'une consultation dans le domaine de la douleur. Elle n'est toutefois pas remboursée dans le domaine de l'esthétique.

Sur son site internet, la Société française de mésothérapie explique que la technique peut soigner de nombreux maux : les douleurs de l'arthrose, le "mal de dos", les douleurs rhumatismales, les névralgies, les céphalées et migraines, les troubles de la circulation sanguine, les traumatismes sportifs, ainsi que les troubles dermatologiques. Elle précise qu'il s'agit de produits utilisés en médecine générale, disponibles en pharmacie, mais en injections multiples et en très faible quantité. "Toutes les précautions d'antisepsie sont systématiquement prises. Les effets secondaires sont peu fréquents et le plus souvent bénins", assure-t-elle.

Ce n'est pas l'avis de la HAS

L'institution, qui s'est intéressée à la mésothérapie à visée esthétique, explique qu'"*en l'absence de définition consensuelle, les pratiques sont hétérogènes et les protocoles non standardisés. Il n'existe pas d'encadrement juridique de la pratique de la mésothérapie (au même titre que la médecine esthétique en général) et la qualification des professionnels repose sur la déclaration des universités qui dispensent cette formation*".

La mésothérapie à visée esthétique regroupe plusieurs pratiques : multiples injections, injections intradermiques, injection de médicaments ou de mélange de médicaments hors autorisation de mise sur le marché, injections de dispositifs médicaux de type acide hyaluronique associés ou non à des vitamines.

des mycobactéroises cutanées recensés entre 1986 et 1992

L'analyse de l'ensemble des données disponibles a permis de confirmer l'existence de risques infectieux par bactéries typiques ou mycobactéries atypiques. La MVE était responsable de 15 % des cas (92 cas) de mycobactéroises cutanées recensés entre 1986 et 1992. Entre 2006 et 2007, 16 cas d'infections à mycobactéries non tuberculeuses secondaires à des soins de MVE avaient été identifiés et, en 2009, 7 cas d'infections cutanées à mycobactéries atypiques suite à des traitements mésothérapeutiques ont été signalés aux autorités sanitaires.

En outre, des risques "pharmacologiques" à type de réactions granulomateuses, réactions systémiques et allergiques ont également été rapportés. Selon les auteurs du rapport, "*les études publiées de faible niveau de preuve ne permettent pas de conclure sur la compatibilité physico-chimique des mélanges utilisés en MVE".* La HAS considère que la MVE comporte un danger infectieux lié à la pratique d'injections, considérant que ce risque est supérieur à celui d'une injection unique du fait de la multiplicité des injections et de la variation des sites d'injection au cours d'une même séance.

Une technique dont le bénéfice est discuté

Et ce n'est pas la première fois que la technique fait parler d'elle pour des raisons d'hygiène. Suite à plusieurs effets indésirables observés sur des patients, un décret fut publié le 11 avril 2011 en France pour interdire la mésothérapie à visée esthétique. Ce décret a été suspendu le 17 juin 2011 par le Conseil d'État, au motif que *"l'avis est entaché d'erreurs de fait sur les effets indésirables des techniques de lyse adipocytaire qui ne sont pas liés à la pratique de la mésothérapie elle-même mais aux conditions dans lesquelles cette technique a été pratiquée".*

En février 2013, un procès s'est ouvert avec 7 personnes qui demandaient réparation après avoir contracté une bactérie suite à des séances de mésothérapie destinées à faire disparaître la cellulite.

Sur le plan de la gravité, l'analyse a montré la survenue d'un évènement majeur à type de choc anaphylactique mortel. D'autres évènements indésirables graves liés à des infections à mycobactéries, à des réactions granulomateuses ou à des effets systémiques (qui affectent la totalité de l'organisme) ont été décrits, ainsi que des évènements peu graves.

Néanmoins, "*en l'absence de données chiffrées, il n'a pas été possible d'apprécier la fréquence de la survenue de complications par rapport aux nombre d'actes de MVE réalisés en France"*, expliquent les auteurs. *"La HAS ne dispose pas d'éléments indiquant de façon quantitative la fréquence de ce danger (risque), y compris lorsque toutes les règles de bonne pratique en termes d'hygiène sont respectées".*

A noter qu'une infection par une bactérie (Nocardia brasiliensis) responsable d'un granulome purulent a très récemment été rapportée par des médecins.

Le rapport met l'accent sur le fait qu'il n'existe pas de dispositifs de suivi efficace aujourd'hui en France. Les systèmes existants ne sont pas fonctionnels et seuls les effets secondaires les plus graves (ou une partie) seraient notifiés, généralement attribués à un produit sans mention de la technique mésothérapeutique.

LE DOYEN DÉCROCHE SA HUITIÈME COUPE

Scènes de liesse à Bab-El-Oued

Bab-El-Oued a fêté, avant-hier, toute la nuit, sa huitième coupe arrachée haut la main par son équipe, le MC Alger en l'occurrence devant le Nasria d'Hussein-Dey.

PAR MOURAD SALHI

Des milliers de "Chnaoua" ont investi les places et artères de la capitale pour crier leur joie à la suite de la victoire de leur équipe en finale de Dame Coupe, face aux voisins du NA Hussein Dey. Le silence religieux dans lequel était plongée toute la capitale, voire toute l'Algérie pendant les 82 minutes, soit après l'ouverture du score par Hachoud, a laissé place à une indescriptible liesse chez les inconditionnels des Vert et Rouge, notamment après le coup de sifflet final de l'arbitre Mohamed Benouza, annonçant la victoire finale de l'équipe.

Outre les centaines de véhicules qui ont rendu impraticable les rues de la capitale, tout le "peuple" des Vert et Rouge était sorti pour exprimer sa grande satisfaction et surtout son soutien à l'équipe d'Omar Ghrib. Fumigènes, pétards, banderoles, fanions et cris de joie se mêlant aux youyous des femmes, ont offert un merveilleux spectacle de Bab-El-Oued, le fief de l'équipe du Mouloudia.

Les Algérois ont fêté, tel qu'il se doit, cette consécration, huitième dans l'histoire de leur équipe. Concert de Klaxons, chants des supporters dans les rues ont vraiment rythmé la liesse populaire. Cette consécration intervient quelques jours après le retour du président Omar Ghrib par la grande porte après avoir bénéficié d'une grâce. Les "Chnaoua" ont également vécu une scène de bonheur hier et peut-être qu'elle s'étalera sur toute la semaine puisque des cérémonies, une tournée dans la capitale et beaucoup d'autres événements sont attendus dans les prochaines heures. "*Nous avons joué juste et les joueurs ont fait le match parfait*", souligne un supporter. *"Le Mouloudia mérité du respect"* dira un autre. *"Avec Omar Ghrib, le MC Alger retrouvera ses lettres de noblesse",* confirme un autre. "*Mazal championnat (il reste encore le championnat)*", crient tous les supporters qui sont vraiment fier de leur équipe. Autrement dit, le Mouloudia d'Alger emmené par le jeune entraîneur Lotfi Amrouche ne compte pas lâcher le championnat. Considéré comme l'un des clubs les plus riches de la Ligue 1 algérienne de football avec une masse salariale mensuelle estimée à 50 millions de dinars, le Doyen veut désormais justifier cet investissement de son support financier, à savoir Sonatrach, qui a racheté près de 77 % des actions du club professionnel en janvier 2013.

Par ailleurs, les Vert et Rouge de la capitale luttent pour la deuxième saison de suite pour leur maintien parmi l'élite après un parcours très modeste en championnat. Les coéquipiers du gardien de but, Fawzi Chaouchi, qui poursuivent leur dégringolade, notamment depuis le début de la phase retour, ne récoltant que 34 points en 27 matchs, en occupant la 11e place au classement général, doivent se concentrer sur cette fin de saison qui s'annonce très difficile pour eux, dans l'optique du maintien. Lors de la prochaine journée, le Mouloudia recevra le CS Constantine, l'un des clubs qui luttent également pour le maintien parmi l'élite.

M. S.

11E SEMI-MARATHON INTERNATIONAL DE BÉJAÏA

Domination totale des Éthiopiens

Les athlètes éthiopiens, autant chez les hommes que les femmes, ont outrageusement dominé le 11e semi-marathon international de Béjaïa, couru, ce dimanche à travers les grandes artères de la ville, sur un parcours de 21 km.

Malgré une participation qui a regroupé des nations à forte notoriété, notamment les habituels Kenyans, Marocains et Français, l'épreuve a laissé peu de place au suspens. D'emblée, au bout de moins de 7 km, les Éthiopiens ont pris les rênes de la course, se relayant les uns les autres au peloton de tête avant d'imposer fatalement leur suprématie.

Biru Dida Lémi et Kibli Kibida ont fait quasiment cavaliers seuls, terminant avec des chronos très rapprochés, respectivement de 1h 03 52 et 1h 03 54. Seul, l'Africain du Sud Joël MO a pu leur résister, en remportant la 3e place, devant une cohue d'autre Éthiopiens et Kenyans formant la première chevauchée à franchir le ruban d'arrivée.

Chez les dames, le scénario de la stratégie éthiopienne a été encore plus probant puisque les trois places du podium leur sont revenues avec encore plus de brio. Ayantu Gemechen Abdi, et ses deux compatriotes, Rali et Imachi Débélé n'ont laissé aucune marge de manœuvre à leurs adversaires.

5.400 athlètes dont 1.800 enfants, issus de 48 wilayas et 15 pays étrangers ont participé à cette 11e édition, courue sous une pluie battante et sur un tracé digne d'un parcours touristique.

ÉQUIPE NATIONALE

Mahrez et Boudebouz, top passeurs européens...

Grâce à Ryad Mahrez et Ryad Boudebouz, l'Algérie fait partie des rares nations a compter deux joueurs parmi les meilleurs passeurs dans les 6 plus importants championnats d'Europe, avec plus de 10 passes décisives.

Avec respectivement 10 et 12 passes dans les championnats d'Angleterre et de France, les deux Ryad mettent la sélection algérienne au niveau des plus grandes au monde, l'Argentine, le Brésil, l'Espagne, la France, l'Italie et le Portugal.

En effet en prenant en compte les meilleurs passeurs (plus de 10 buts) du top 6 des championnats européens, l'Algérie est dans le cercle fermé des meilleurs nations comptant au moins deux joueurs dans cette catégorie. Une preuve s'il en faut du talent créatif du joueur algérien. Même l'Allemagne n'en a qu'un seul, Mesut Özil (meilleur passeur en Angleterre avec 18 buts) alors d'autres grandes nations sont derrière, comme la Belgique avec De Bruyne et Batshuayi avec 9 passes ou encore le seul Suarez (15 passes) pour représenter l'Uruguay. À noter qu'avec 7 passes, Rachid Ghezzal (Lyon) n'est pas loin et peut même espérer pourquoi en faire partie. Boudebouz dans l'équipe type de la J36

Pour la seconde fois d'affilée et pour la quatrième fois de la saison, Ryad Boudebouz figure dans l'équipe de la journée de Ligue 1 en France. En effet, l'international algérien a réalisé samedi dernier un "hat trick" de passes décisives permettant à ses coéquipiers de marquer les trois buts à Reims qui ont offert la victoire à Montpellier et définitivement validé leur maintien en Ligue 1. Il est crédité d'un 8 et prend place comme meneur de jeu d'une équipe dominée par la présence de Parisiens.

...M'Bolhi de nouveau hors des 18

L'entraîneur portugais d'Antalyaspor continue son "turnover" au niveau des gardiens de but, M'Bohli, qui avait joué la semaine dernière, n'a pas été convoqué pour la réception de Konyaspor.

C'est de nouveau le gardien slovène Saso Fornezzi qui a été titularisé. Il s'agit de la 18e titularisation pour lui, qui avait disputé quasiment l'intégralité de la phase aller alors que Raïs M'Bolhi n'en compte que 12 en championnat. La direction, qui ne semble pas satisfaite de ses deux gardiens, a adopté une drôle de strategie puisque depuis janvier, Fornezzi et M'Bolhi jouent par alternance mais aucun des deux n'a jamais été sur le banc des remplaçants, c'est à chaque fois le troisième gardien, le turc Özenç qui est pris comme suppléant.

Un départ semble de nouveau plus que probable pour le portier algérien, qui a déjà changé 15 fois de club depuis le début de sa carrière !

www.EMPLOIPARTNER.com
Votre site de recrutement en ligne

Offres d'emplois

Référence : Emploipartner-1406
Poste : Emploi Partner recrute pour BT MATMEDCO UN DIRECTEUR COMMERCIAL ET MARKETING
• Le Directeur commercial et marketing a une double mission de stratégie et management.
• D'une part, il développe une stratégie relative à l'ensemble des produits issus de l'entreprise, en élaborant des plans marketing (analyse du marché, détermination des cibles, choix des axes publicitaires), en adaptant constamment ses plans par rapport à l'évolution du marché, en concevant et mettant en place des actions promotionnelles destinées à développer les produits et à en optimiser les ventes.
• D'autre part, il doit manager son équipe pour assurer le développement du chiffre d'affaires, l'augmentation de la productivité et le rendement de chacun. Au quotidien, il forme et anime les équipes commerciales et marketing dont il fixe les objectifs et suit les réalisations. Il coordonne les études marketing, supervise les processus de communication, l"administration des ventes, travaille à la création et au lancement de nouvelles offres, se met en quête d'éventuels clients

Missions :
• Analyse les études et les remontées d'informations du terrain issues de la force commerciale et technique, pour mieux cerner les tendances et les composantes du marché et son évolution
• Evalue le positionnement de la société sur le marché,
• Suit l'amélioration de l'évolution des parts de marché,
• Définit les moyens adéquats pour développer l'offre de la société et la réalisation des objectifs: structuration de la force de vente, outils d'aide à la vente, administration des ventes,
• Veille au bon dimensionnement de l'équipe commerciale et recrute le cas échéant en collaboration avec le RH des stagiaires pour la réalisation de missions ponctuelles et de marketing
• Détermine les meilleurs arguments et les meilleurs supports à utiliser tenant compte de l'environnement et du marché puis propose à la DG une stratégie de communication adaptée
• Participe à l'élaboration et valide les outils d'aide à la vente (argumentaire, outils promotionnels…)
• Définit les modalités d'assistance et conseil pertinents aux clients
• Coiffe et valide l'élaboration des kits de communication,
• Participe à la réalisation des publications (bulletins, plaquettes….)
• Veille à la diffusion des supports d'information,
• Prend en charge l'organisation d'événements visant à promouvoir l'offre de la société : salons, séminaire...
• Manage et supervise les processus de ventes, de lancement et de communication des produits
• Suit l'avancée des produits concurrents et met en œuvre des approches marketing et commerciales adaptées et innovantes
• Suit et valide l'analyse de la concurrence et la traduit en outils opérationnels
• Conçoit et met en place des actions promotionnelles destinées à développer la commercialisation du produit et à en optimiser les ventes
• Suit les campagnes publicitaires et promotionnelles,
• Propose la nature et les volumes des produits à lancer, maintenir ou abandonner
• Pilote et met en œuvre la politique commerciale
• Participe et coiffe le lancement de nouveaux produits ou services
• Identifie les cibles commerciales pertinentes pour la force commerciale et définit des objectifs individuels et/ou collectifs de développement du chiffre d'affaires
• Forme, encadre, motive son équipe et contrôle la performance de chacun afin d'augmenter sa productivité et développer ses compétences
• Dirige et anime la force commerciale : accompagnement des commerciaux sur le terrain, conseils réguliers sur l'approche commerciale…
• Fixe la politique tarifaire à appliquer à chaque client tenant compte des marges tolérées
• Définit les conditions de vente selon la solvabilité du client
• Elabore les stratégies de ventes offensives
• Assure la mise en œuvre des techniques de ventes
• Met en place un réseau de distribution
• Supervise les réseaux de vente et les circuits de distribution
• Assure le suivi des transactions commerciales et gère le chiffre d'affaire
• Développe et suit les grands comptes
• Mène les négociations délicates et/ou avec les clients stratégiques
• Suit les résultats commerciaux individuels et collectifs, et valide l'atteinte des objectifs
• Organise et coiffe les revues de cohésion et de remise à niveau pour tous les commerciaux, avec présentation des nouvelles gammes de produits, élaboration de concepts de vente innovants
• Participe à la formation et à l'intégration des nouveaux collaborateurs
• Assure l'interface avec les autres Directions, notamment celles travaillant sur le budget (approvisionnement, finance, RH…) et veille à tout moment au respect des procédures
• Assure la tenue et la régularité de travail du ses collaborateurs
• Etablit une analyse des opérations des ventes opérées et l'évaluation des résultats par rapport aux objectifs assignés à la direction
• Assure le reporting auprès de la direction générale aussi bien sur les évolutions du chiffre d'affaires que sur la rentabilité de ses collaborateurs

Profil :
• Ingénieur commerciel / licencié en sciences commerciales ingénieur en commerce extérieur/ médecin / pharmacien / biologiste
• 10 ans d'experience
• Sens de communication
• Capacité de négociation et de persuasion
• Force de persuasion
• Rigueur, adaptabilité et mobilité
• Compétences managériales
• Sens de l'analyse
• Raisonnement inductif et déductif
• Doté d'esprit positif et créatif
• Focalisé sur les résultats
• grande résistance à la pression
• Capacité de détecter et de gérer les problèmes
• Maîtrise du français et de l'outil informatique
• Discrétion élevée et intégrité morale

Avantages :
• LAPTOP MOBILE / FORMATIONS QUALIFIANTES & SEMINAIRES / DEPLACEMENTS A L'ETRANGER

Lieu de travail principal :
• Kouba

Référence : emploipartner- 1411
Poste : Emploi Partner recrute pour FILTRANS SPA UN CADRE LOGISTIQUE

Missions :
• Gérer le traitement logistique de la commande, assurer le suivi du transport en sachant réagir rapidement face aux aléas
• Suivi des commandes au départ de l'usine ou depuis des prestataires logistiques externes/fournisseurs
• Coordonner le suivi de la préparation avec différents services.
• Relation avec les transitaires pour planifier, réserver et organiser les transports
• Etablissement des documents liés au mode de transport
• Préparation de la documentation d'accompagnement de la marchandise
• Communication au client des détails de l'expédition + documents d'accompagnement
• Transmission des dossiers pour dédouanement au transitaire et en assurer le suivi
• Rapprochement fin de mois avec la comptabilité
• Tenue à jour des documents de gestion logistique
• Gérer les réclamations clients.

Profil :
• Bac +04 ans de formation ou déclarant en douane.
• 03 à 04 ans d'expérience dans le domaine logistique ou transit.

Lieu de travail principal :
• Alger

Référence : emploipartner-1408
Poste : Emploi Partner recrute pour FILTRANS SPA UN RESPONSABLE HSE

Missions :
• Prise en charge des exigences légales et réglementaires en matière de SIE.
• Coordination, suivi et reporting inter agences de la fonction SIE
• Supervision, contrôle et compte rendu sur les activités de surveillance et de gardiennage des sites de la société
• Montage et mise en forme du processus HSE
• Management et Pilotage du Processus de HSE.
• Mise en place du plan HSE. Pilotage de la veille réglementaire HSE et garantie de son application.
• Conception et confection d'indicateurs HSE et tableaux de bord
• Gestion et suivi des tableaux de bord HSE.
• Vulgarisation, Formation et sensibilisation autour du processus HSE

Profil :
• Ingénieur en HSE /Ingénieur contrôle qualité et normalisation/Hygiène et sécurité industrielle
• Formation supérieure en hygiène, sécurité et environnement.
• Expérience minimale 02 ans
• Expérience sur un poste similaire souhaitée
• Dynamique
• disponible

• Lieu de travail :
Alger

Référence : emploipartner- 1409
Poste : Emploi Partner recrute pour FILTRANS SPA UN DIRECTEUR DE L'ADMINISTRATION GÉNÉRALE (CADRE DIRIGEANT).

Missions :
• Rattaché au président directeur général, vous encadrez l'équipe de la direction de l'administration générale, missions sont les suivantes:
• Assister le président Directeur Général dans la mise en œuvre des décisions de gestion, de coordination et de développement des activités relevant de son domaine de compétence ;
• Manager la direction, concevoir, proposer et mettre en œuvre les orientations stratégiques de ses différents services.
• Veiller au respect des règles juridiques de fonctionnement de l'administration et contribuer à l'amélioration des procédures internes de l'entreprise.
• Garantir la qualité juridique des actes de la société, participer à la rédaction de dossiers et d'actes administratifs transversaux en lien avec les services.
• Assurer une veille juridique, apporter un conseil aux services, alerter sur les risques juridiques et de contentieux dans l'entreprise.
• Superviser les procédures contentieuses, mesurer les enjeux et proposer des orientations.
• Supervise et contrôle la gestion des agences.
• Garantir l'organisation et le suivi des différents services et superviser le pré-contrôle de légalité des actes.
• Supervise et contrôle la Gestion du patrimoine de l'entreprise.
• Assurer le bon fonctionnement de la gestion des moyens généra

Compétences :
• Niveau universitaire exigé et âgé de 45 ans au maximum
• Vous avez également des connaissances approfondies en législation et droit du travail
• Vous connaissez le fonctionnement et les procédures administratives
• Expérience d'au moins 5 ans dans un poste similaire
• Bonnes capacités de rédaction (français et arabe), l'anglais serait un plus
• Maitrise parfaite de l'outil informatique
• Autonome, réactif et doté de fortes aptitudes rédactionnelles et relationnelles
• vous faites également preuve de qualités d'analyse, de synthèse et avez le sens du service public
• Bon manager, disponible et à l'écoute de vos agents, vous savez piloter une équipe pluridisciplinaire.

Lieu de travail :
Alger

Référence : emploipartner- 1410
Poste : Emploi Partner recrute pour FILTRANS SPA UN COORDINATEUR SIE (SÛRETÉ INTERNE D'ÉTABLISSEMENT)

Missions :
• Rattaché au Responsable HSE
• Coordinateur des structures de sûreté interne des agences
• Consolide les moyens humains et matériels des dispositifs à mettre à la disposition des SIE locales
• Coordonner les relations de la société de gardiennage
• Suivi des actions de plusieurs commissions (Inventaires, Créances
• Hygiène et sécurité) Autres activités sur la gestion du patrimoine.
• Veiller à l'application de la réglementation relative à l'hygiène et la sécurité du travail
• S'assurer de la mise en application des mesures de prévention

Compétences :
• Niveau universitaire exigé et âgé de 45 ans au maximum
• Vous avez également des connaissances en Hygiène et sécurité
• Vous connaissez le fonctionnement et les procédures administratives
• Expérience d'au moins 2 ans dans un poste similaire
• Bonnes capacités de rédaction (français et arabe), l'anglais serait un plus
• Maîtrise parfaite de l'outil informatique
• Autonome, réactif et doté de fortes aptitudes rédactionnelles et relationnelles, vous faites également preuve de qualités d'analyse, de synthèse et avez le sens du service public.
• disponible

Lieu de travail :
Alger.

Référence : emploipartner- 1412
Poste : Emploi Partner recrute pour FILTRANS SPA DES COMMERCIAUX LOGISTIQUES

Descriptif de poste:
• Elaborer la proposition commerciale et arrêter avec le client les modalités du contrat de vente ou le devis
• Commercialiser la prestation transport logistique.
• Prospection, développement de nouveaux clients (exploitation des fichiers
• Prospecter des opportunités du réseau, suivi des outils d'aide à la commercialisation afin d'identifier, détecter et développer des opportunités…)
• Prospecter, développe et assure le suivi de la clientèle. Dans la négociation commerciale
• Satisfaire les besoins du client en lui assurant rapidité et sécurité dans le transport
• Répondre aux appels d'offres en étroite collaboration avec le directeur de la division
• Veille permanente de la concurrence au niveau local et national
• Reporting…

Capacités et expérience souhaitées:
• Niveau universitaire exigé et âgé de 35 ans au maximum
• Formation en logistique internationale ou commerce internationale
• Au minimum 2 ans d'expérience
• Persévérance, bon relationnel
• Résistance au stress et capacité d'écoute sont nécessaires, afin de déceler les besoins des clients et répondre à la demande.

Lieu du travail:
• Alger

Référence : Emploipartner-1404
Poste : Emploi Partner recrute pour ATLAS COPCO ALGERIE UN DIRECTEUR DES FINANCES

Missions:
• Garantir la fiabilité et l'exactitude des informations comptables et des reporting de l'entreprise
• Analyse financière régulière.
• Gérer les relations avec les départements financiers et comptables de l'entreprise
• Gérer les relations avec les institutions financières, les auditeurs et tout autre acteur externe,
• Suivre les facturations, le recouvrement,
• Assurer le reporting mensuel/budget,
• Assurer l'application des règles comptables locales en fonction des besoins identifiés,
• Assurer le contrôle et le suivi de la trésorerie dans le respect des procédures de l'entreprise,
• Autoriser le paiement des fournisseurs
• Suivi de la gestion des stocks

Profil :
Expérience requise
• Au moins 2 à 3 ans d'expérience sur le même poste
• Expérience exigée en multinationale ou en entreprise privée

Diplôme requis
• Licence en finances

Compétences
• Maîtrise de l'anglais obligatoire (pour la communication avec le groupe, lecture, mail, téléconférence)
• Bonnes connaissances des systèmes de contrôle de gestion (en interne)
• Bonnes connaissances de la réglementation en vigueur (lois de finances, comptabilité, compétences analytiques
• Très bonnes connaissances en finances
• D'excellentes compétences interpersonnelles
• Doit être fiable pour maintenir une stricte confidentialité
• Aptitude aux présentations fréquentes
• Aptitudes à la communication verbale et écrite,
• Capacités de définir des priorités et respecter les délais
• Très bon sens de l'organisation,
• Aptitude à la prise de décision pour aux besoins du développement
• Excellent niveau dans la résolution des problèmes
• Compétences en informatique

Lieu de travail principal :
• Alger / Route de Sidi Menif Tranche 3 Lot N°119 ZERALDA.

Référence : emploipartner- 1407
Poste : Emploi Partner recrute pour - Red FabriQ – UN INGÉNIEUR DE DÉVELOPPEMENT .NET

Comment répondre à nos annonces
Si l'une de nos offres d'emploi retient votre attention, faites-nous connaître vos motivations en nous adressant un C.-V avec photo + lettre de motivation en précisant votre réel intérêt pour ce poste, par mail, en vous rendant sur notre site :
www.emploipartner.com
Tel : 021 680 296/021 687 086
Fax : 021 298 595

Velouté d'épinards

Ingrédients :
1 oignon haché
700 g de feuilles d'épinards
3 pommes de terre
1 litre de bouillon
Noix de muscade
Sel, poivre
20 g de margarine végétale
1 bol de croûtons de pain grillés

Préparation :
Chauffer la margarine dans une grande casserole et y faire blondir l'oignon. Ajouter les épinards lavés et essorés, ainsi que les pommes de terre coupées en petits dés.
Laisser cuire à feu doux quelques instants, ajouter ensuite les épices et le bouillon de légumes. Cuire à feu doux pendant 20 minutes.
Servir le potage tiède avec les croûtons de pain.

Tarte aux pommes

Ingrédients :
250 g de pâte feuilletée ou sablée
5 pommes
100 g de beurre
100 g de farine
100 g d'amandes en poudre
100 g de sucre en poudre
1 pincée de cannelle
1 sachet de sucre vanillé
20 cl de crème fraîche
4 c. à soupe de sucre en poudre

Préparation :
Garnir de pâte un moule à tarte. Peler les pommes, enlever les pépins et les couper en fines tranches. Piquer la pâte à l'aide d'une fourchette. Disposer les tranches de pommes dessus.
Mélanger la farine, le sucre, le beurre, les amandes et le sucre vanillé.
Disposer ce mélange sur les pommes. Saupoudrer d'une pincée de cannelle.
Mettre au four thermostat 7-8 pendant 25 à 30 minutes.
Pendant ce temps, préparer la crème fouettée avec 20 cl de crème et 4 c. à soupe de sucre. Servir tiède avec la crème fouettée.

PHYTOTHÉRAPIE

Quatre plantes à privilégier

Plusieurs hôtes de nos plates-bandes et potagers possèdent des vertus médicinales. On en a cueillies quelques-unes pour vous...

Une annuelle : la pensée sauvage
- Vertus médicinales : Antiseptique, diurétique, laxative, régénératrice.
- Utilisation : Toute la plante.
- Préparation : En décoction.

Une fine herbe : l'origan
- Vertus médicinales : Migraines, anxiété, insomnie.
- Utilisation : Les feuilles.
- Préparation : En tisane.

Un légume : la betterave
Vertus médicinales : Energisante, soulage grippe et constipation.
- Utilisation : La racine et les feuilles.
- Préparation : Les feuilles se consomment comme les épinards. La racine est habituellement cuite, mais elle se consomme aussi crue.

Un petit fruit : le bleuet sauvage
- Vertus médicinales : Hypoglycémiant (feuilles seulement), amélioration de la vision nocturne contre la diarrhée, antiseptique.
- Utilisation : Le fruit et les feuilles.
- Préparation : Les feuilles fraîches en tisane et le fruit cuit ou cru.

Modes de préparation
Tisane ou infusion
1. On utilise la plante fraîche ou séchée, à moins d'avis contraire. On met la même quantité que pour une tisane régulière.
2. Une fois l'eau bouillante versée sur la plante, on laisse agir durant 2 à 15 minutes. Plus on laisse tremper, plus le goût sera prononcé et la quantité d'éléments actifs sera supérieure.
3. On filtre. Bien utile : la "boule à thé", dans laquelle on place la plante pour qu'elle s'infuse sans nécessiter de filtrage.

Décoction
- On jette la plante dans l'eau froide, en utilisant des proportions similaires à celles d'une tisane.
- On porte à ébullition.
- On laisse bouillir de 10 à 30 minutes.
- On filtre.

CONFORT MAISON

Souffle de pureté dans votre intérieur

Souvent bien isolés, nos intérieurs pâtissent souvent d'une atmosphère trop confinée. Du coup, polluants, allergènes, humidité et odeurs tenaces s'y accumulent.

Vent frais, vent du matin
On craint la pollution extérieure mais on ne se soucie pas assez de celle qui sévit dans les habitations et de l'air confiné de nos maisons hermétiques, propices au développement des microbes et autres moisissures. Aussi, ouvrez vos fenêtres au moins dix minutes chaque jour pour aérer. Ventilez bien toutes les pièces, quitte à faire des courants d'air.

Laissez entrer le soleil
Quoi de plus agréable qu'une pièce baignée de lumière ? De plus, les rayons du soleil étant redoutables contre les bactéries, ils l'assainissent. Alors n'hésitez plus et ouvrez les rideaux en grand dès la première éclaircie.

Pas trop chaud
Les experts sont unanimes : nous avons tendance à trop chauffer nos pièces à vivre, alors que la température idéale d'une maison devrait avoisiner les 20 °C ! Un chiffre intéressant, quand on sait qu'un degré de moins sur le thermomètre représente une réduction de 7% sur la facture annuelle de vos dépenses d'énergie. Toujours frileuse ? Pensez aux acariens qui prolifèrent dès 25 °C.

A S T U C E S

Remplacer l'assouplisseur pour la lessive

En cas d'urgence, vous pouvez remplacer l'assouplisseur pour la lessive par quelques gouttes de revitalisant à cheveux.

Aspirateur qui sent bon

Imprégnez un morceau de coton avec vos fonds de bouteille de parfum, puis glissez-le dans le sac de l'aspirateur. En utilisant l'aspirateur, le parfum sera diffusé.

Mauvaise odeur du réfrigérateur

Mettez un peu de lait dans un verre et laissez-le dans la partie haute de votre réfrigérateur.
Le lait absorbe les odeurs. N'oubliez pas de changer régulièrement le lait !

Contre l'odeur de fritures

Lorsque vous faites chauffer une friture, pour éviter que l'odeur ne se répande dans toute la maison, mettez une branche de persil dans la friture.

PAGE ANIMÉE PAR OURIDA AÏT ALI

Mots Fléchés N°2056

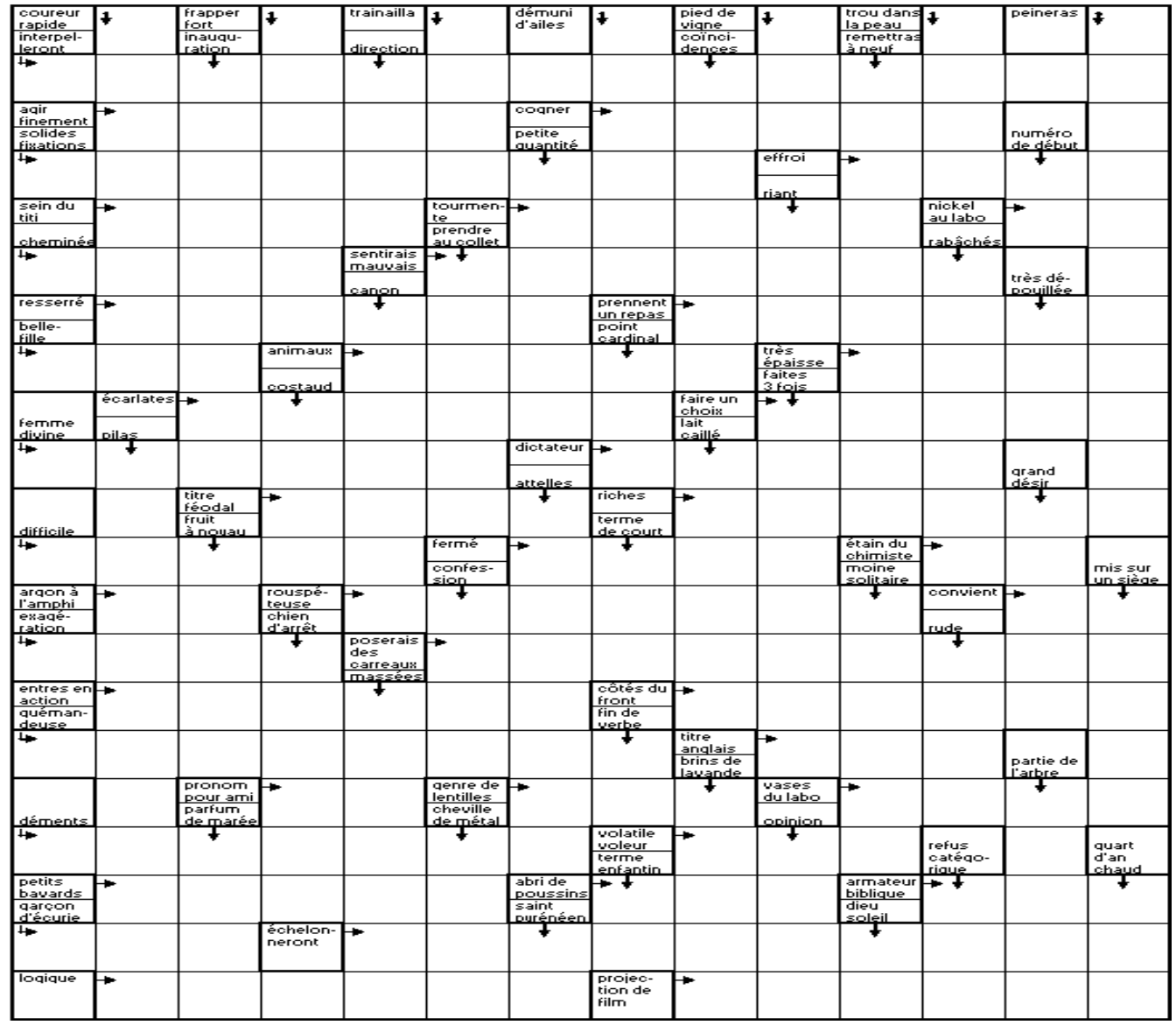

SUDOKU N°2056

	8				2			
	7			8	3	9		1
			9					
1		8		7		5	2	
	2						1	
	6	4		2		7		3
					4			
9		2	1	6			5	
			2				7	

SOLUTION SUDOKU N°2055

7	8	4	1	6	2	5	9	3
2	1	9	4	3	5	7	6	8
6	5	3	9	8	7	4	1	2
5	4	7	2	9	8	1	3	6
3	6	2	5	1	4	8	7	9
1	9	8	6	7	3	2	5	4
9	2	1	7	4	6	3	8	5
4	3	6	8	5	1	9	2	7
8	7	5	3	2	9	6	4	1

SOLUTIONS MOTS FLECHES 2055

```
• F • R • G • H • S • F • R
C I V I L E M E N T • A R A
• G O D E L U R E A U X • S
F U R E T • L E T T R E E S
• R A S A D E • T U • E C U
L A C • L A S S E R A • O R
• T E T E R • A M E N E R A
M I S E • D O P E • E T C •
• O • I D • G E N A • R E G
G N O N • B R U T A L I S E
• • S T R I E R • R U E • N
S I T U E S • S E • E R S E
• M E R • S O • V A S • A R
A B N E G A T I O N • V I A
• U T • A N I S E T T E • L
R E A L I T E S • E R R A I
• • T O N • Z U T • A I L S
A V O U E R • E H O N T E E
• O I E • A C • E S S E • R
V I R E E • R I M A I • L A
• R E S T A U R E • T H E S
```

Le réchauffement climatique fait verdir la Terre

Le physicien Freeman Dyson caresse l'espoir que les progrès de la génétique au XXIe siècle vont permettre de créer des espèces végétales particulièrement gourmandes en dioxyde de carbone.

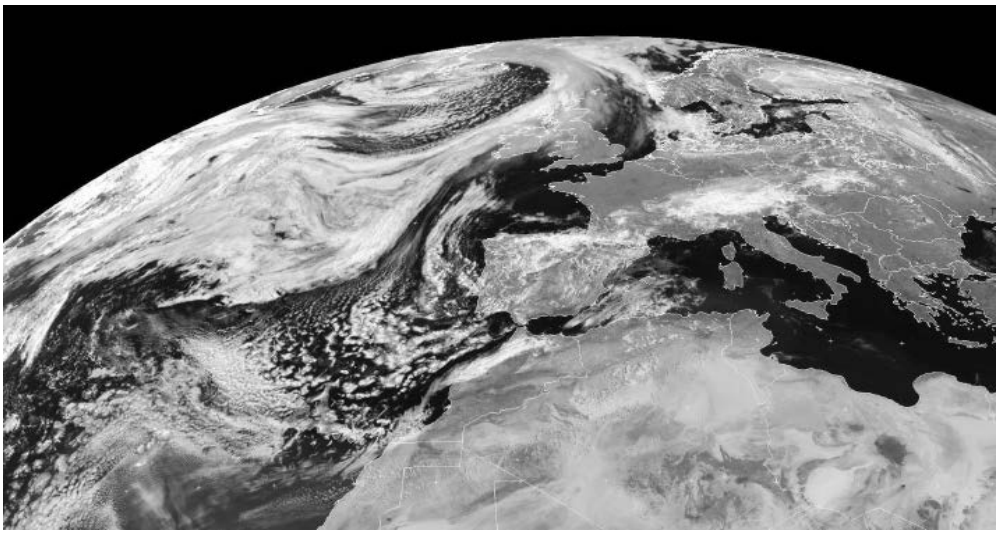

En gérant intelligemment la couverture végétale de la Terre, ainsi que ces OGM, il pense qu'il est peut-être possible de limiter, voire de résoudre, le réchauffement climatique en créant un important puits de carbone. Il n'est nullement évident qu'une telle opération soit possible et, surtout, qu'elle soit réalisable suffisamment rapidement pour éviter une acidification des océans, difficilementréversible passé un certain point.

Même sans cela, on peut se demander s'il ne va pas se produire une sorte de fertilisation de la Terre avec une augmentation naturelle de la biomasse végétale qui prospérera mieux avec uneatmosphère enrichie en CO_2. Ce point n'a évidemment pas échappé aux climatosceptiques ou plus exactement à ceux qui pensent qu'il ne faut pas gaspiller de l'argent pour lutter contre le réchauffement climatique, que ce soit avec la séquestration du carbone ou éventuellement lagéoingénierie à grande échelle ou plus simplement en développant le solaire et l'éolien. Pour eux, cela aurait au moins le mérite de permettre une production de nourriture plus importante et peut-être même, à la longue, de limiter les effets du réchauffement, qu'il soit d'origine humaine ou non. Clairement, les effets négatifs du réchauffement ne seront pas compensés par une plus grande quantité de végétation et, comme l'explique Jean-Marc Jancovici, dans une de ses conférences, ces effets comprennent des guerres qui deviendront de plus en plus difficilement évitables dans certaines régions du Globe si l'on ne fait rien. Mais il reste néanmoins tout à fait exact que la couverture végétale globale de la Terre est en train d'augmenter, comme le prouve un article paru dans Nature Climate Change et provenant d'une équipe internationale de 32 chercheurs.

La surface végétale aurait augmenté de 25 à 50 %

La surveillance de cette couverture est possible grâce à des instruments équipant les satellites Aqua et Terra de la Nasa. Avec eux et d'autres engins sont surveillés les paramètres clés du climat, mais aussi l'océan et les activités humaines. Les chercheurs ont ainsi découvert en utilisant les données satellitaires collectées depuis 33 ans que le gaz carbonique injecté par l'humanité dans l'atmosphère avait étendu la végétation sur l'équivalent du double de la surface des États-Unis. Au total, l'indice de surface foliaire (LAI, Leaf Area Index) aurait augmenté de 25 à 50 % à l'échelle de la Terre. Cet indice donne la surface totale des feuilles rapportée à la surface au sol. La capacité d'absorption du dioxyde de carbone et d'émission d'oxygène a donc augmenté. Toutefois, toujours selon les chercheurs, les plantes s'adaptent à l'augmentation du gaz carbonique et son effet fertilisant devrait diminuer à l'avenir.

Le phénomène a bien été pris en compte de longue date dans les modélisations du Giec mais il reste certaines incertitudes à son sujet.

Les grands animaux protègent le climat

Espèce classée comme vulnérable dans la liste rouge de l'UICN (2008) à cause de la chasse et de la destruction de son habitat, le ouakari chauve (Cacajao calvus) se nourrit surtout de graines et contribue ainsi à la dissémination des arbres tropicaux du Brésil, de Colombie et du Pérou. Sous l'effet combiné de la déforestation, de la chasse, des plantations ou encore de la fragmentation de l'habitat par l'Homme, les forêts tropicales font face, pour 88 % d'entre elles, à une perte de diversité animale au sein de communautés écologiques, un phénomène appelé "*défaunation*".

Parmi les animaux les plus vulnérables à ces perturbations humaines de l'écosystème tropical figurent ceux qui dispersent les graines d'espèces végétales capables de stocker d'importantes quantités de carbone. La défaunation constitue donc une menace pour le stockage de ce carbone dans les forêts tropicales, mais une grande partie de cette compréhension est dérivée de tendances observées dans les seules forêts d'Amérique du Sud.

Protéger les animaux, c'est atténuer le changement climatique...

Pour obtenir une vision à l'échelle de la planète plus réaliste, une recherche codirigée par l'université de Leeds, au Royaume-Uni, a rassemblé des experts d'une quinzaine d'organismes de divers pays (Australie, Costa Rica, Inde, Malaisie, République du Congo, etc.). À l'aide d'un ensemble de données et de simulations, les scientifiques ont étudié la façon dont la capacité à stocker du carbone chez les espèces d'arbres disséminées par de grands animaux différait de celles dispersées par de petits animaux ou via d'autres vecteurs, comme le vent ou la gravité.

Les grands animaux aident ainsi les arbres à s'installer plus loin. Bilan final dans les forêts tropicales : le stockage du carbone augmente, comme vient de le démontrer une étude. Espèce classée comme vulnérable dans la liste rouge de l'UICN (2008) à cause de la chasse et de la destruction de son habitat, le ouakari chauve (Cacajao calvus) se nourrit surtout de graines et contribue ainsi à la dissémination des arbres tropicaux du Brésil, de Colombie et du Pérou.

L'encyclopédie DES INVENTIONS

CELLULOÏD

Inventeurs : Frères Hyatt **Date : 1856** **Lieu : États-Unis**

Le celluloïd est composé essentiellement de nitrate de cellulose et de camphre. Sa composition a été petit à petit améliorée pour la rendre finalement facile à modeler et à produire. Son invention revient aux frères Hyatt Le celluloïd est très inflammable et n'est quasiment plus utilisé aujourd'hui. On le retrouve le plus communément dans les balles de tennis de table ou dans l'industrie cinématographique où il a servi à la production des précieuses pellicules.

LES INVINCIBLES

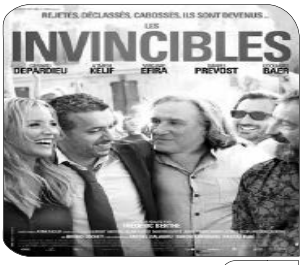

22h35 W9

En se faisant passer pour de malhabiles débutants, Jacky, Momo et Zézé montent des arnaques à la pétanque. Quand ils entendent parler de l'ouverture d'un concours international de pétanque, avec 500 000 euros à gagner, ils décident de participer. Car Mokhtar, surnommé Momo, est en fait un excellent joueur de boules. Jacky est prêt à le coacher. Momo doit d'abord se faire sélectionner pour jouer en équipe de France.

NOUVELLE STAR

22h35 8

Mia, Manu et Patrick s'affrontent pour devenir la Nouvelle Star 2016 et remporter l'enregistrement d'un album. Toujours sur la scène de l'Arche Saint-Germain, à Issy-les-Moulineaux (Hauts-de-Seine), chacun interprète plusieurs morceaux. Si Elodie Frégé, André Manoukian, JoeyStarr et Sinclair décernent leurs habituels bleus ou rouges, c'est encore les téléspectateurs qui choisissent le vainqueur en votant par téléphone, SMS ou sur Twitter. Les sept participants éliminés les semaines précédentes rejoindront leurs camarades le temps d'une chanson. De son côté, Emji, la gagnante de l'an passé, viendra chanter un titre issu de son premier CD «Folies douces».

SECRETS D'HISTOIRE A FLORENCE, LAURENT LE MAGNIFIQUE...

23h05 2

Stéphane Bern se rend à Florence sur les traces de Laurent le Magnifique, digne représentant de la Renaissance italienne. Descendant de l'illustre dynastie des Médicis, il succède à son père, Pierre le Goutteux, en 1469. Amoureux des plaisirs de la vie, il n'hésite cependant pas à se comporter en despote, exerçant un pouvoir sans faille à coups de meurtres et d'abus de pouvoir. Esthète, c'est lui qui découvre le grand Michel-Ange et qui s'entoure d'artistes géniaux comme Léonard de Vinci ou Botticelli, dilapidant sa fortune pour embellir sa ville. Retour sur cette personnalité complexe et fascinante dans le décor spectaculaire de la capitale toscane.

LA BONNE DAME DE NANCY

20h35 3

A l'automne 1981, Bernard Hettier, 55 ans, entame une liaison avec Simone Weber, 52 ans. C'est une femme à l'allure anodine, qui se révèle très vite jalouse. Bernard décide de rompre. Le 22 juin 1985, il disparaît après une violente dispute. Le 15 septembre, un tronc d'homme est retrouvé dans la Marne. Le juge d'instruction Gilbert Thiel est dépêché depuis Paris. Au cours de son enquête, il découvre qu'à 46 ans, Simone Weber a épousé Marcel Fixard, un retraité de 79 ans, décédé 22 jours plus tard.

LA SELECTION DU MIDI LIBRE

NOUS, OTAGES DES SS ENTRE ESPOIR ET DÉSARROI

22h30 arte

En 1944, alors que le IIIe Reich est sur le point de sombrer, des familles d'opposants au régime mais aussi des personnalités venues de toute l'Europe sont arrêtées et conduites dans un bâtiment particulier du camp de Dachau. Himmler, patron de la SS et chef de la Gestapo, souhaite utiliser ces détenus dits « spéciaux » comme monnaie d'échange avec les Alliés. Le 26 avril 1945, les otages sont transférés vers la « forteresse des Alpes », où les ultimes fidèles du Führer ont décidé de se retrancher pour négocier une issue favorable ou mourir avec leurs prisonniers.

UNE VIE MEILLEURE

20h45 4

Cuisinier, Yann travaille dans une cantine en attendant mieux. Il rencontre Nadia dans un établissement qu'il souhaite intégrer. Attirés l'un par l'autre, ils entament une relation. Yann fait la connaissance de Slimane, le jeune fils de Nadia. Ensemble, ils découvrent un bâtiment abandonné au milieu d'un bois. Ils projettent d'y ouvrir un restaurant. Mais pour cela, ils doivent emprunter beaucoup d'argent.

THE ISLAND : SEULS AU MONDE EPISODE 8 : L'ÎLE DES FEMMES

20h50 M6

Episode 8 : l'île des femmes Au 20e jour de l'expérience, les femmes sont toujours affamées. Au pied du mur, Julieta, la médecin du groupe, souhaite demander du poisson à des pêcheurs de passage sur l'île. Mais les autres dames sont divisées. Hélène, la maman de 35 ans, n'est pas d'accord. Sandy et Prana se mettent en chasse du crabe violoniste.

UNFORGETTABLE TUER N'EST PAS JOUER

22h35 TF1

Al et Carrie enquêtent sur le meurtre d'un jeune programmateur informatique, retrouvé le soir de l'inauguration du quatrième volet du célèbre jeu vidéo, « Le Palais de Satan ». Les premiers soupçons se portent sur un groupe de fanatiques religieux. Le duo s'intéresse également à la présidente de l'entreprise éditrice du jeu, Lisa Hexler, qui est la dernière personne à avoir vu la victime.

MIDI LIBRE
Web : www.lemidi-dz.com

Gérant : Reda Mehigueni
e-mail : direction@lemidi-dz.com

Rédaction
e-mail : redaction@lemidi-dz.com

Standard : 021.63.80.82 et 87
Rédaction : Tél-Fax : 021.63.79.16
Publicité : Tél-Fax : 021.63.79.14
publicite@lemidi-dz.com
Pour votre publicite s'adresser à l'ANEP, 01 Avenue Pasteur, Alger
Tél. : 021.73.76.78 et 73.71.28
Bureau de Constantine : 100, rue Larbi Ben M'hidi - Constantine -Tel./Fax : 031.64.17.53

Bureau de Annaba
24 rue Med-Khemisti
Tél. : 038.86.11.57
Bureau de Tizi-Ouzou
Cité Mohamed-Boudiaf
BT 29 A
Nouvelle-Ville T. O.
Tél-Fax : 026.21.56.78

Impression : Centre : SIA Diffusion : Midi libre
Est : SIE Diffusion : AMP Ouest : SIO
EURL Midi Libre
au capital social de 12.000.000 DA
Compte Bancaire : SGA Bouzaréah : 021000071130000214 clé 16
Adresse : 12 rue Fouzia Moulahe Rostomia Clairval Alger.

La reproduction de tout article est interdite sans l'accord de la rédaction. Les manuscrits, photographies ou tout autre document et illustration, adressés ou remis à la rédaction ne seront pas rendus et ne feront l'objet d'aucune réclamation.

Kate Middleton

photographie son bébé Charlotte pour son 1 an !

Pour le 1er anniversaire de la princesse Charlotte, le palais de Kensington a publié sur les réseaux sociaux quatre clichés inédits de la fille de Kate Middleton et du prince William. Alors que sa maman fait la Une pour le centenaire du magazine *Vogue*, la princesse Charlotte, elle, fête aujourd'hui son premier anniversaire. Pour célébrer ce moment important, le palais de Kensington a partagé sur les réseaux sociaux plusieurs photos inédites de la jeune princesse.

Chimène Badi

en larmes, surprise par son père dans Vivement Dimanche

Chimène Badi était l'invitée d'honneur de Vivement Dimanche, où elle a, notamment, rendu hommage à Billy Paul, décédé une semaine plus tôt, avec qui elle avait enregistré un duo. Michel Drucker lui a fait la surprise d'interviewer son père, un entretien diffusé au cours de l'émission où le papa de Chimène Badi explique avoir été "scotché et abasourdi" la première fois qu'il a entendu sa fille chanter.

Gigi Hadid et Kendall Jenner

Sont-elles vraiment des mannequins ?

C'est le débat qui fait actuellement rage par Twitter interposés ! Retour sur les faits : Rebecca Romijn, connue pour avoir appartenu au casting des films X-Men, X-Men 2 et X-Men : L'Affrontement final s'est payée dernièrement Gigi Hadid, et accessoirement Kendall Jenner, en expliquant qu'elle ne voyait aucune raison valable dans le succès des deux mannequins.

MOBILIS, TOUJOURS POUR
LA CONSÉCRATION DU PROFESSIONNALISME

LIBERTE
EXPRESSION

Mobilis rend hommage aux Journalistes Algériens et leur donne rendez-vous pour La 4ème Édition Du Prix Mobilis Pour La Presse Algérienne.

www.mobilis.dz

موبيليس
mobilis