LOGEMENT AADL 1 DANS LA CAPITALE

Les clefs " seront remises avant Ramadhan "

Page 6

ISSN : 1112-7449

MIDI Libre

L'info, rien que l'info

QUOTIDIEN NATIONAL D'INFORMATION

N° 2706 | Ven. 12 - Sam. 13 février 2016 • www.lemidi-dz.com

FOOTBALL, LIGUE DES CHAMPIONS D'AFRIQUE
ASHANTI GOLD- MO BÉJAÏA

LES CRABES À L'HEURE AFRICAINE

Page 17

TRICHERIE AU BAC, EXAMENS DE RATTRAPAGE, CONCOURS D'ENSEIGNEMENT...

LES RECOMMANDATIONS DE LA MINISTRE DE L'ÉDUCATION

Page 5

LES BANQUES ET LE CRÉDIT À LA CONSOMMATION

LE PUBLIC PERD, LE PRIVÉ GAGNE !

Page 3

LE PARTI ORGANISE UN MEETING À LA SALLE ATLAS

LE PARI DU RCD

Page 3

VIRUS ZIKA

ALERTE ROUGE DANS LES AÉROPORTS

Page 24

SECOUSSES TELLURIQUES ITÉRATIVES

LES BLIDÉENS INQUIETS !

Page 6

58e SESSION DU CLUB DE PRESSE DE OOREDOO

LE JOURNALISTE ET LE TÉLÉPHONE MOBILE : OUTIL ET SOURCE D'INFORMATION

Page 4

LUTTE ANTITERRORISTE

CINQ CASEMATES DÉTRUITES À AÏN-DEFLA

Page 3

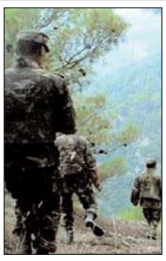

Repères %

5
casemates, qui servaient de refuges pour des terroristes, détruites par l'ANP à Aïn Defla.

567
femmes au foyer ont bénéficié, en 2015, d'une formation dans la wilaya de Naâma.

3.174
mètres cubes de bois produits dans la wilaya d'Oran en 2015, avec une hausse par rapport à 2014.

Le bloc d'hébergement du complexe thermal Hamam-K'sana bientôt réceptionné

Le bloc d'hébergement en cours de réalisation au complexe thermal de Hamam K'sana, à 34 km au sud du chef-lieu de Bouira, sera réceptionné d'ici à fin mars prochain.

Situé sur le prolongement de la chaîne des Bibans et la forêt de K'sana, ce lieu de cure et de détente est doté de salles de bain individuelles et collectives ainsi que d'un restaurant, tandis que les travaux sont en cours pour la réalisation d'un bloc d'hébergement qui devra être réceptionné *"d'ici à la fin du mois de mars prochain"*, a précisé à l'APS Adjoudj Aissa.

Relevant de la commune d'El-Hachimia, ce centre offre des conditions d'altitude et de climat jugées très favorables au repos et à la remise en forme.

La richesse de la source, et spécialement ses qualités thérapeutiques, attire depuis l'antiquité des foules de curistes à la recherche de plaisir et de bien-être.

Concours de la meilleure recherche sur un martyr de la région de Jijel

Un concours de la "meilleure recherche" sur la vie d'un chahid de la région de Jijel vient d'être lancé par la direction de la maison de la culture Omar-Oussedik.

Ciblant les collégiens et les lycéens, ce concours récompensera la recherche la plus accomplie sur la vie, le militantisme, les exploits durant la guerre de Libération nationale et les conditions dans lesquelles le martyr en question est tombé au champ d'honneur.

Les écoliers du palier primaire, également concernés par cette manifestation, sont appelés à réaliser des dessins se rapportant à la Révolution ou à un chahid.

6 prix seront attribués jeudi 18 février aux lauréats à l'occasion de la célébration de la Journée nationale du chahid, a-t-on précisé de même source, soulignant que des appels à participation à ce concours ont été déjà lancés avec le concours de la direction de wilaya de l'Éducation nationale.

Relogement prochain de 419 familles du quartier "Khaldaoui" à Tiaret

Pas moins de 419 familles résidant dans des habitations précaires dans le vieux quartier Khaldaoui-Abdelwahab de Tiaret seront relogées au courant du semestre en cours, a annoncé mercredi le wali, Abdeslam Bentouati.

Le relogement de ces familles dans des logements décents s'effectuera progressivement, a-t-il indiqué lors d'une visite d'inspection de nombre d'infrastructures et d'équipements au chef-lieu de wilaya.

Selon le président d'APC de Tiaret, Rabah Bouteldja, les logements destinés à ces familles sont prêts et font l'objet actuellement de travaux d'aménagement.

Il est prévu sur le site de ce vieux quartier abritant le mausolée du saint patron Sidi Khaled, la réalisation d'un pôle culturel comportant une mosquée, un centre culturel islamique et une école coranique.

Dixit

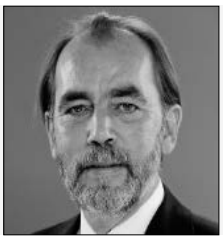

Saïd Aïdi

"Il est important de promouvoir le partenariat entre l'Algérie et la Tunisie dans le domaine de la santé, notamment à travers l'investissement commun dans le secteur du médicament pour envisager l'exportation vers les pays africains."

La police arrête un voleur endormi à côté de... son butin

Un voleur qui sévissait dans des mosquées algériennes a été arrêté dans l'une d'elles après s'être assoupi à côté d'un sac contenant son butin, a rapporté l'agence de presse nationale algérienne.

À la suite d'un appel téléphonique signalant des vols répétés dans une mosquée de Batna, dans le nord du pays, les policiers s'y sont rendus pour enquêter. À leur arrivée, ils ont eu la surprise de découvrir le voleur endormi à côté de son butin.

Réveillé en sursaut, l'homme âgé de 27 ans n'a pas pu expliquer pourquoi son sac contenait 10 robinets, 20 vannes, des accessoires de plomberie, des paires de lunettes de soleil ainsi que d'autres objets dérobés dans la mosquée.

Jugé en application de la procédure de flagrant délit, le voleur, a été condamné à un an de prison ferme.

Il ne s'agit pas de la première affaire du genre. En septembre 2014, un voleur avait décidé de faire une petite sieste en plein cambriolage dans une maison en Floride, ce qui lui avait valu de se réveiller avec les menottes aux poignets.

Mécontente de sa coupe, elle tente d'abattre le coiffeur

La cliente mécontente d'un salon de coiffure de San Diego a tenté mercredi d'abattre l'auteur de sa coupe de cheveux désastreuse en utilisant une arme chargée de plusieurs balles, a rapporté la police californienne, précisant que le pistolet s'était enrayé.

Adrian Blanche Swain, 29 ans, s'était fait couper les cheveux au salon "619 Barber Shop" dans le sud de la Californie, avant de constater que la coupe ne lui convenait pas.

Revenant sur ses pas, la jeune femme a fait irruption dans la boutique et appuyé trois fois sur la gachette de son arme à feu, a détaillé la police.

"Le pistolet était chargé mais a mal fonctionné", a expliqué le sergent Ray Battrick de la police de San Diego.

Le coiffeur et une autre personne qui se trouvait là ont alors plaqué Mme Swain au sol et l'ont maîtrisée jusqu'à l'arrivée de la police, a poursuivi le sergent Battrick.

La cliente mécontente risque d'être condamnée pour tentative de meurtre.

LES BANQUES ET LE CRÉDIT À LA CONSOMMATION

Le public perd, le privé gagne !

Le retour au crédit à la consommation pose problème. Annoncé en grandes pompes par le gouvernement, l'opération enregistre déjà un retard et risque encore une fois d'être reportée

PAR FAYÇAL ABDELGHANI

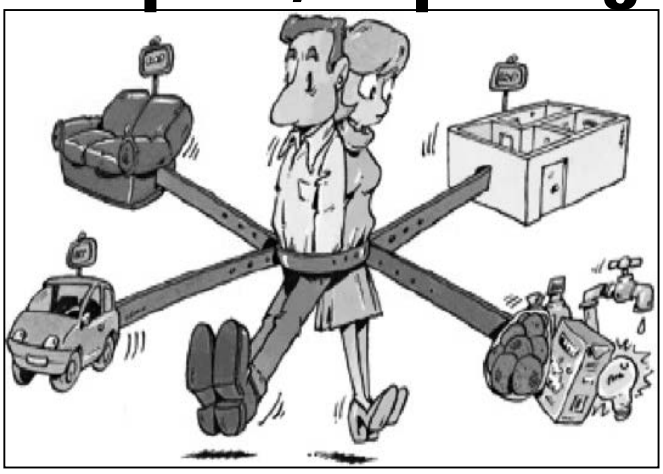

Les banques publiques, indique-t-on, ne "*sont pas prêtes et la mise en place de la centrale des risques ne s'est pas encore faite"*. Mais le privé "étranger" se lance avec hardiesse pour profiter d'un créneau juteux.

Des discours "à torrent" sur le retour du crédit à la consommation ont été pleinement consommés. Depuis un an, les ministres multiplient avec fracas les annonces sur la reconduction du crédit à la consommation. Et le décret exécutif 15-114 du 12 mai 2015, relatif aux conditions et aux modalités d'offres en matière de crédit à la consommationn a été institué pour ne pas laisser de vide juridique. En décembre dernier, le Premier ministre en personne a annoncé que dès le début 2016, "*l'opération sera effective pour toutes les banques et de là les ménages vont renouer avec l'achat des produits nationaux sans trop de problèmes*". On avait même pris le soin de fixer une liste de produits éligibles au crédit à la consommation qui vont de l'électroménager à la nouvelle voiture Symbol fabriquée par Renault Algérie. Mais la partie semble actuellement contrariée.

La centrale des risques pas encore opérationnelle

Ce qu'il faut savoir, c'est qu'aucune banque ne peut se lancer dans le crédit à la consommation sans prendre des mesures de gages et sûretés. Et c'est là qu'une centrale des risques est nécessaire pour éviter les pertes sèches et le non-remboursement des crédits. Or depuis des mois l'on annonce la mise en place de la centrale des risques mais sans suite évidente.

Le gouverneur de la Banque d'Algérie, Mohammed Laksaci, avait déclaré que *"l'entrée en production de la nouvelle centrale des risques de la Banque d'Algérie est prévue pour la mi-septembre 2015"*. Nous sommes en 2016 et rien de nouveau. Pourtant, la centrale des risques, qui avait existé début 2000, a été dissoute en 2009 au moment où les déboires de la Banque d'Algérie ont justifié trop d'impayés. Toujours est-il que la remise en place de cette structure s'avère utile car elle recense les incidents de paiements survenus sur les crédits ou instruments de paiement (chèques, cartes de paiement...). Tous les établissements sont tenus de déclarer les incidents de paiements de leurs clients. De plus, la centrale des risques recense tous les crédits aux ménages et doit obtenir mensuellement le nom des bénéficiaires et les montants accordés. Mais pourquoi un tel retard ? Nul pour le moment ne peut répondre. En revanche, les banques, qui avaient apprécié les nouvelles instructions sur le crédit à la consommation, ne peuvent se lancer dans cette démarche. Selon des indiscrétions de certains responsables de crédit dans les banques publiques, "*l'opération n'est pas encore clarifiée. Le crédit à la consommation nécessite des garanties de la part des clients*" note l'un des cadres d'une banque publique ayant requis l'anonymat.

Banques publiques versus banques privées

Si les banques publiques ont retardé l'octroi des crédits à la consommation, les banques privées se sont résolues à ne pas rater cette opération juteuse pour leurs portefeuilles. Deux banques françaises notamment se livrent actuellement à une bataille féroce pour arracher le maximum de clients et les opérations de marketing à large échelle ont été entamées avant l'heure.

Pendant que les banques publiques n'arrivent pas à s'entendre sur les taux d'intérêt qu'elles devraient préconiser pour le crédit à la consommation, les banques privées elles, s'accommodent à ce genre d'initiatives. La Banque d'Algérie qui a décidé de fixer le taux d'intérêt à 5 % va-t-il faire l'affaire des clients ou risque-t-il encore une fois de doper le marché avec des niches bien étudiées ? Pour l'heure, c'est la guerre commerciale que se livrent les labels des puissants européens dans un marché où normalement ce sont les banques algériennes qui doivent emporter le jackpot. De cette façon, les banques étrangères se trouveront confortées par des bénéfices qu'ils récolteront à force de se mettre au diapason des attentes des ménages.

Il faudra s'attendre à une aubaine pour le marché des véhicules et la sortie toute fraîche de la Symbol dont on promet d'inonder le marché. A ce propos, les banques françaises installées en Algérie ont déjà commencé à communiquer la liste de dossiers à fournir pour l'obtention de crédits spécial véhicules. Le crédit à la consommation qui s'adresse aux nationaux résidents et est destiné à la promotion de la production nationale tombe à pic avec le nouveau label du constructeur français installé à Oued-Tlelat à Oran. En d'autres termes, le public perd mais le privé gagne à coup sûr.

F. A.

LE PARTI ORGANISE UN MEETING À LA SALLE ATLAS

Le pari du RCD

PAR KAMAL HAMED

Le RCD commémorera ses 27 années aujourd'hui. Il compte en faire un événement grandiose puisqu'il ambitionne de le commémorer avec faste. Pour ce faire le parti tiendra un meeting aujourd'hui à la salle Atlas, à Alger. Un meeting pour lequel les préparatifs ont été engagés depuis de longues semaines déjà. Apparemment cela constitue un événement important pour le parti qui a battu, pour ce faire, le rappel des troupes.

Des campagnes de sensibilisation en direction des militants ont été initiées plus tôt que prévu pour s'assurer l'affluence populaire des grands jours. Dans le bastion du parti, à savoir la Kabylie, la direction du parti a mis un important dispositif logistique pour permettre aux militants de rallier en masse la capitale aujourd'hui. Les sections du parti ont été mobilisées pour mener à bien la campagne de sensibilisation et d'affichage. Des dizaines de bus ont été loués par les structures locales du parti pour pouvoir acheminer les militants en grand nombre et faire, ainsi, le plein de la salle Atlas. *"Nous sommes déjà dans l'action à partir du moment qu'on organise des conférences, des marches, des meetings. Vous verrez que ce 13 février (aujourd'hui NDLR) plus de 3.000 citoyens, dont beaucoup de jeunes, seront avec nous à la salle Atlas"* a tout récemment déclaré le président du RCD, Mohcine Belabès, à un média. C'est dire combien l'enjeu de la présence de milliers de personnes dans la salle est important pour le parti qui n'a pas lésiné sur les moyens afin que la mobilisation populaire soit la plus forte possible. Autant dire qu'il s'agit d'un véritable pari pour la direction politique du RCD qui n'a pas organisé un tel événement populaire dans la capitale depuis longtemps. Il s'agit ainsi pour le parti, qui a placé cet anniversaire sous le slogan *"*27 ans de résistance*"*, de faire une véritable démonstration de force qui attesterait de sa grande capacité de mobilisation. Le parti, qui est engagé avec une partie de l'opposition, dans un bras de fer avec le pouvoir pour imposer le changement pacifique et une transition démocratique négociée, compte ainsi poursuivre sur sa lancée. Il est, dès lors, évident que le président du parti, Mohcine Belabès, ne manquera pas de mettre en exergue les revendications de ce parti de l'opposition regroupée au sein de l'instance de coordination et de suivi de l'opposition (ICSO). Cette dernière compte d'ailleurs organiser un congrès au mois de mars à travers lequel elle espère mettre davantage de pression sur le pouvoir pour l'amener à lacher du lest. Le RCD et ses partenaires, tant à l'ICSO qu'à la CLTD, ambitionnent de *"changer les rapports de force"* avec le pouvoir qui vient de faire voter par le Parlement le projet de révision constitutionnel.

Cela dit sur un autre plan, strictement interne celui-là, ce meeting intervient dans un contexte particulier pour le RCD. En effet, le parti est en prises avec un vent de fronde interne.

Des dizaines de militants viennent ainsi d'annoncer leurs démissions. Cela au moment où un membre fondateur du parti, Nouredine Aït Hamouda en l'occurrence, vient d'être exclu des rangs du parti. Le fils du martyr colonel Amirouche n'a pas hésité un seul instant pour accuser l'ancien président du parti, à savoir Saïd Sadi, d'être à l'origine de ce qu'il a qualifié de *"*cabale*"* contre sa personne.

K. H.

LUTTE ANTITERRORISTE

Cinq casemates détruites à Aïn-Defla

Cinq casemates, qui servaient de refuges pour des terroristes, ont été détruites par un détachement de l'Armée nationale populaire (ANP) à Aïn-Defla et un narcotrafiquant a été abattu à Béchar, a indiqué avant-hier un communiqué du ministère de la Défense nationale (MDN).

"Dans le cadre de la lutte antiterroriste, un détachement de l'ANP, relevant du secteur opérationnel d'Aïn-Defla, a découvert et détruit, le 10 février 2016, 5 casemates qui servaient de refuges pour des terroristes, contenant des denrées alimentaires et différents objets", a précisé la même source. Par ailleurs et dans le cadre de la lutte contre la contrebande et le crime organisé et "lors d'une embuscade tendue à l'aube du 11 février 2016, près de la commune de Béni-Ounif, un détachement relevant du secteur opérationnel de Béchar a abattu un narcotrafiquant qui a refusé d'obtempérer et a arrêté un autre", ajoute le communiqué. Lors de cette opération, une quantité de 29 kilogrammes de kif traité a été saisie.

Dans une autre opération, "au niveau de la 2e Région militaire, des éléments des gardes-frontières de Tlemcen ont saisi 155 kilogrammes de kif traité, 540 litres de carburants, aussi, 8 immigrants clandestins de différentes nationalités africaines ont été appréhendés", ajoute-t-on de même source. D'autre part, 3 immigrants clandestins ont été arrêtés au niveau des secteurs opérationnels d'El-Oued et de Ghardaïa conclut le communiqué du MDN.

R. N.

58e SESSION DU CLUB DE PRESSE DE OOREDOO

Le journaliste et le téléphone mobile : outil et source d'information

Poursuivant ses formations au profit des jourrnalistes et dans le cadre des activités de son Club de presse, Ooredoo a organisé, avant-hier au niveau de son institut de formation, la 58e session de formation sous le thème ''Le journaliste et le téléphone portable : outil et source d'information'' animée par Kamel Mansari, consultant et journaliste au quotidien "Le jeune Indépendant", le premier journal privé et indépendant algérien dans l'ère de l'ouverture et de la libéralisation du paysage médiatique après l'avènement du multipartisme en 1988.

PAR AMAR AOUIMER

A l'ére du numérique, cette première session de formation de l'année 2016 a abordé une thématique d'actualité, à savoir le smartphone qui est devenu un outil pour la transmission et la diffusion de l'information, bouleversant ainsi les pratiques traditionnelles du journalisme et le traitemnt de l'actualité.

Au cours de son intervention, le formateur est revenu sur la vulgarisation du téléphone portable dans la société comme moyen de communication efficace. Un état de fait qui s'est traduit par l'évolution du téléphone portable par rapport à l'ordinateur avec plus de 1,4 milliard de smartphones vendus dans le monde en 2015.

Abordant l'usage du téléphone portable intelligent dans l'exercice du journalisme, ou le "Mobile journalism", Mansari a souligné que ce nouveau mode d'exercice du journalisme consiste en la collecte, la rédaction puis la diffusion de l'information dans toutes ses formes (texte, photo, vidéo et son) vers des plates-formes de diffusion telles que les sites Internet, les télévisions, les radios, les réseaux sociaux et les applications.

"Le smartphone est le plus complet et le plus compétitif face aux autres terminaux médias" a estime Mansari, ajoutant que *"les entreprises médias notamment sont toutes contraintes de recourir à des stratégies de développement dédiées au marché de la téléphonie si elles veulent surivire aux changements".*

Le formateur a conclu son intervention par la présentation d'une panoplie d'applications utiles aux domaines des médias et quelques conseils sur l'usage du mobile dans le journalisme.

Aujourd'hui, le progrès technologique a permis, entre autres, de capter un évènement en temps réel, sous tous ses angles, optimisant ainsi le temps, les coûts et le amtériel.

Le Club de presse de Ooredoo continue d'assurer régulièrement des formations pour les professionnels des médias, encadrés par des experts et spécialistes reconnus issus de divers domaines.

Depuis 2006, 58 sessions de formation ont été assurées dans le cadre des activités du Club de la presse de Ooredoo dont 8 en régions pour les journalistes correspondants.

Le téléphone mobile génère t-il inexorablement la nomophobie?

Les TIC (Technologies de l'information et de la communication) véhiculent-elles des tics et des réflexes numériques chez les grands utilisateurs de téléphone mobile ?

Aujourd'hui, toutes les professions font usage quasi quotidiennement du téléphone mobile, notamment les journalistes qui ne peuvenet pas se passer, un seul jour, de leur smartphone dans l'exercice de leur fonction.

La nomophobie va-t-elle envahir le quotidien des gens de la presse en ce sens que cette phobie liée à la peur persistante et excessive d'être séparé de son portable mobile est perceptible chez de nombreuses personnes ayant la manie de l'utilisation croissante et régulière du smartphone, devenu un moyen indissociable.

Cette terminologie très récente signifiant étymologiquement "no mobile phobia" est considérée comme une nouvelle névrose du 21e siècle parb des scientifiques et médecins spécialisés.

Des observateurs soulignent que la "nomophobie ou la stupeur et la trouille grandissante de panique de se retrouver sans téléphone portable gagne beaucoup d'utilistateurs.

Ainsi, Mansari indique, dans cet ordre d'ideés que *"le mobile est une obligation et non pas un luxe. Sino, vous êtes à côté de la plaque. Il recommande aux responsables d'intégrer ce segment dans votre rédaction".*

Il ajoute que *"c'est l'art de la débrouillardise", "un outil qu'il faut inclure dans le quotidien des journalistes",* précisant qu'avec la 4G le nombre d'abonnés algériens triplerait.

Il répète que l'entreprise qui ne possède pas de stratégie de mobile durant les cinq prochaines années disparaîtrait.

Même après avoir été espionnés et leurs activités politiques épiées par la NSA, Angela Merkel et Laurent Fabius continuent toujours de faire usage quotidien de leurs téléphones portables pour communiquer. Ils sont indissociables de leurs mobiles : c'est la nomophobie pure, car ils sont littéralement liés à cet instrument et outil de travail incontournable, comme des centaines de millions d'utilisateurs.

Toutes les classes et tranches d'âge, y compris le 3e âge, sont concernées par ce lien ombilical avec le mobile et les opérateurs de téléphonie mobile.

Avec le développement ultra rapide et prodigieux des technologies de l'information et de la communication (TIC), les usagers du téléphone portable ont carrément des tics qui s'incrustent dans leur peau et leur subconscient au fil des années. Il y a des gens qui possèdent 3, 4 voire 5 ou 6 portables qu'ils utilisent couramment. C'est la seconde nature de l'homme du 21e siècle qui est à la page avec les innovations et les nouvelles TIC qui ne cessent de se moderniser et de proliférer, y compris chez les populations nomades et des zones les plus reculées du globe terrestre. La publicité concernant l'industrie de la téléphonie mobile bat son plein au point d'impliquer toutes les stars des sports, notamment le sport roi, le football ; où les vedettes et les joueurs chevronnés évoluant dans les grands clubs européens stimulent les opérateurs de téléphonie mobile à utiliser l'image des footballeurs pour se faire une publicité resplendissante et dynamique en mesure de gagner de nombreux clients et abonnés. C'est le marketing publicitaire qui engendre la concurrence loyale et la compétitivité des opérateurs de téléphonie mobile.

Les posters géants et pétillants des joueurs du real Madrid ornent les gares ferroviaires et l'avenue de l'ALN à Alger-Centre au point d'ériger l'effigie des footballeurs galactiques en véritables ambassadeurs d'Ooredoo.

Aussi, l'imposante image de Zinedine Zidane est omniprésente à Alger, à côté de la Safex, dans les quais de gares des chemins de fer, mais également au Parc des Princes avec le PSG qui prend des allures d'équipe européenne ambitieuse, à l'approche de son match face à Chelsea en Champions League.

En associant les images des stars dans leur technologie et architecture publicitaire, les opérateurs de téléphonie mobile exerçent une influence indénibale dans le choix des clients. Et nombreux sont ceux qui optent pour Ooredoo à cause de l'image de Zizou, selon des spécialistes de la communication.

Décidément, les TIC ont généré des tics, habitudes et us et coutumes des temps modernes, car le téléphone portable n'est pas seulement un outil et un instrument de travail précieux et efficace, mais surtout un moyen incontestable de culture générale et de documentation, en plus de sa vocation essentielle de communication permanente…

Le téléphone mobile est devenu un instrument de travail actif, énergique et opérant pour toutes les professions, en favorisant, notamment le télétravail et le rendement. Pour le journaliste, cela signifie rapidité, dextérité, assurance et pragmatisme dans le travail.

Les intellectuels et toutes catégories socioprofessionnelles ont désormais le téléphone mobile dans leur paradigme pour redoubler d'efforts et de prouesses professionnelles.

En Algérie, Belloumi, Madjer, Boumerka et Morcelli, ambassadeurs d'Ooredoo et même Makhloufi ont participé activement et énergiquement à la promotion de la téléphonie mobile, mais également à l'engouement des gens pour le football et l'athlétisme, en ce sens que le sport c'est la santé. Il existe une relation intime, féconde entre les journalistes et les sportifs de haut niveau, en ce sens que ces ex stars sportives des années 80 et 90 étaient présentes à la récente rencontre organisée par Ooredoo en l'honneur de la presse.

A. A.

TRICHERIE AU BAC, EXAMENS DE RATTRAPAGE, CONCOURS D'ENSEIGNEMENT

Les recommandations de Benghebrit

La ministre de l'Éducation nationale, Nouria Benghebrit, a affirmé avant-hier à Alger que le "ministère prendra des mesures rigoureuses contre toute tentative de triche à l'examen du baccalauréat allant jusqu'à une exclusion du candidat pour une durée de cinq ans".

PAR LAKHDARI BRAHIM

Le ministère de l'Éducation nationale a décidé de "*prendre des mesures rigoureuses contre toute tentative de triche lors des examens officiels allant jusqu'à l'exclusion de l'examen du baccalauréat pour une durée de cinq ans au lieu de trois comme en vigueur notamment si le tricheur a eu recours aux nouvelles technologies*", a indiqué Mme Benghebrit lors de la Conférence régionale des cadres de l'éducation des wilayas du Centre.

Pour éviter les cas de triche, elle a souligné que ses services "*préparaient le lancement d'une campagne de sensibilisation au profit des élèves et parents d'élèves pour les sensibiliser à la gravité de la triche lors des examens*".

Afin d'assurer le bon déroulement des examens, elle a insisté sur la nécessité de "*réunir toutes les conditions au double plan pédagogique et logistique*", rassurant que l'"*élève bénéficiera d'un accompagnement en réactivant le dispositif de soutien pédagogique destiné aux élèves en classe d'examens notamment ceux de terminale à travers notamment l'exploitation de la plateforme numérique de l'Office national de l'enseignement et de la formation à distance*".

Mme Benghebrit a insisté sur l'importance de la coordination entre l'ensemble des parties concernées afin d'arrêter *"toutes les dispositions garantissant le bon déroulement des examens tout en veillant au strict respect des règles de sécurité à même de préserver la crédibilité des examens"*.

Elle a appelé en outre, les acteurs concernés à "*assurer le suivi et le succès de l'opération d'octroi des cartes d'identité biométriques aux candidats au baccalauréat en collaboration avec les services du ministère de l'Intérieur et des Collectivités locales*".

Par ailleurs, la ministre de l'Éducation nationale a estimé que la Constitution amendée récemment adoptée, constituait un "*document stratégique pour l'avenir de la société*", appelant à "*plus de mobilisation et d'engagement pour garantir à tous les élèves un accès égal et équitable à l'Éducation*".

Le droit à l'enseignement *"est consacré par la Constitution et les parents ont désormais et en vertu de l'article 65, l'obligation d'assurer l'éducation de leurs enfants"*, soulignant que cet article était venu "*renforcer l'article 12 de la loi d'orientation sur l'Éducation*".

Elle a rappelé également, que l'application de l'instruction interministérielle numéro 03 a permis "*la promotion des enseignants appartenant aux grades en voie de disparition à des grades de base et nouvellement créés (enseignant principal et enseignant formateur) pour ceux ayant achevé leur formation avant le 3 juin 2012*".

Elle a aussi ouvert la voie à la promotion des enseignants qui s'apprêtent à achever leur formation durant l'année en cours outre le versement des rappels des enseignants intégrés du 3 juin 2012 au 30 novembre 2014. Mme Benghebrit a ajouté enfin que "*l'instruction a permis la régularisation de la situation de tous les professeurs techniques des lycées, des adjoints de l'éducation et de certains fonctionnaires appartenant aux corps de l'Éducation ainsi que la situation de certains intendants et sous-intendants des wilayas de Tizi-Ouzou, Aïn-Defla et Bouira qui avaient passé leurs examens et étaient suspendus*". L'engagement du ministère *"contribuera à conforter la confiance parmi les partenaires sociaux et à consolider la stabilité du secteur"*, a-t-elle encore dit.

Examens de rattrapage : fin juin prochain

Benghebrit a annoncé également que les examens de rattrapage pour les trois cycles d'enseignement se dérouleront fin juin prochain. Elle a précisé en marge de la conférence régionale des cadres de l'Éducation des wilayas du Centre que ces examens de rattrapage "*concerneront les élèves des trois cycles qui auront obtenu une moyenne entre 4 et 4,99 pour les élèves du cycle primaire notés sur 10 et entre 9 et 9,99 pour les élèves notés sur 20*".

Cette mesure, a encore précisé la ministre, ne *"concerne pas les candidats au Baccalauréat, au Brevet d'enseignement moyen (BEM) et à l'examen de fin de cycle primaire. Les examens de rattrapage sont une seconde chance offerte aux élèves pour être admis en classe supérieure et éviter le redoublement*", a-t-elle rappelé soulignant que près de *"30 % des élèves de première année secondaire dont la moyenne se rapproche de la moyenne pédagogique de passage (10/20) redoublent leur classe"*.

La ministre a instruit les inspecteurs de suivre l'application de cette mesure.

Le concours de recrutement des enseignants, tant attendu, sera organisé à la fin du mois de mars prochain a précisé Nouria Benghebrit.

La ministre a précisé, à l'ouverture de la conférence régionale des cadres de l'Éducation des wilayas du centre du pays, que le concours de recrutement des enseignants sera "*organisé fin mars prochain*", soulignant que son "*département attend toujours la réponse de la direction de la Fonction publique concernant le nombre de postes à pourvoir et les nouvelles spécialités*". Mme Benghebrit a rappelé que la nouveauté cette année est que "*le candidat disposera d'une durée d'un mois pour se préparer au concours qui comportera deux épreuves, l'une écrite et l'autre orale, sous la supervision de l'Office national des examens et concours*".

La ministre de l'Éducation nationale avait annoncé la semaine dernière que le nombre de postes ouvert au concours de recrutement "*n'est pas loin de celui de l'année dernière*", soit 19.000 postes.

L. B.

COMMISSION ALGÉRO-TUNISIENNE

Clôture des travaux

PAR INES AMROUDE

Les travaux de la commission algéro-tunisienne élargie dans le domaine de l'enseignement supérieur et de la recherche scientifique ont pris fin avant-hier à Tunis par la signature d'un procès-verbal des travaux de la commission.

Le procès-verbal, qui vise à "*développer et renforcer*" la coopération commune bilatérale, a été signé par le ministre de l'Enseignement supérieur et de la Recherche scientifique, Tahar Hadjar, et son homologue tunisien, Chihab Bouden.

Concernant la conférence des recteurs des universités, le procès-verbal a souligné la nécessité *"d'améliorer la performance pédagogique et de recherche et de généraliser la coopération scientifique*".

Il a également insisté sur la valorisation du travail entre les universités de la bande frontalière et son élargissement à la majorité des universités pour permettre la présentation de magister/master ou le doctorat (doctorat d'excellence).

Le document souligne que la commission veille à définir le domaine de la coopération scientifique dans les spécialités d'intérêt commun sous forme de "*projet d'une école de doctorat spécialisée*". Concernant la conférence des directeurs de centres de recherche scientifique, le procès-verbal précise qu'il avait été convenu de définir quatre axes pour la coopération commune bilatérale consistant en la sécurité alimentaire, la santé, l'environnement, les sciences, les technologies de la communication, l'énergie, sciences de la matière ainsi que les sciences humaines et sociales pour faire face aux défis actuels.

S'agissant de la commission mixte chargé du déplacement des étudiants, étudiants-chercheurs, enseignants-chercheurs, le staff administratif et technique, le procès-verbal cite la création d'un *"programme institutionnel"*, précisant que la priorité sera accordée aux domaines d'intérêt commun notamment en ce qui concerne "*le développement des programmes, les méthodes pédagogiques communes, la participation aux ateliers de travail et autres*".

Concernant l'échange de bourses universitaires entre l'Algérie et la Tunisie, les deux parties ont convenu d'échanger 100 bourses universitaires et 100 places pédagogiques durant l'année universitaire 2016-2017.

A cet effet, Hadjar a indiqué que les résultats obtenus devraient hisser la coopération algéro-tunisienne à "*un niveau supérieur*", ce qui dénote *"la volonté des deux pays à aller de l'avant, vers un avenir prospère"*.

Les perspectives de la coopération bilatérale "*sont prometteuses"* notamment dans les domaines de la recherche scientifique, du progrès technologique et de l'échange inter-universitaire, outre des ressources humaines qualifiées à même de consolider les liens bilatéraux, a estimé Hadjar.

Le ministre s'est engagé à mettre en oeuvre les points contenus dans le procès-verbal, au mieux des intérêts communs des deux pays et en application des orientations du président de la République, Abdelaziz Bouteflika, et de son homologue tunisien, Béji Caid Essebssi.

Le ministre tunisien a, pour sa part, affirmé que la signature de ce procès-verbal "*vient hisser le niveau de la coopération bilatérale afin d'aboutir à une vision d'avenir*" dans le domaine de l'enseignement supérieur et de tisser des relations d'amitié entre les étudiants des deux pays, cadres de demain, pour "*édifier un Maghreb arabe prospère*".

I. A.

SECOUSSES TELLURIQUES ITÉRATIVES

L'inquiétude des Blidéens !

Les habitants de Hammam-Melouane, à l'est de Blida, où a été enregistrée, tôt mercredi, une secousse tellurique de 4,7 degrés sur l'échelle ouverte de Richter, vivent la peur au ventre de crainte de voir se reproduire des répliques similaires à celles ayant suivi des séismes ayant déjà frappé la région auparavant.

PAR ROSA CHAOUI

La peur se lisait sur les visages des habitants, des heures après la secousse tellurique de mercredi. La plupart d'entre eux ont "*passé la nuit à la belle étoile de peur des répliques*", ont-ils déclaré à l'APS, tandis que d'autres ont exprimé leur crainte d'éventuelles autres secousses, surtout que cette commune a enregistré six répliques du genre depuis le 21 février 2015.

Des séismes qui avaient causé des dégâts matériels divers, en plus d'une grande panique chez la population, les enfants notamment. Aussi, le mot "*séisme*" était sur toutes les lèvres ce matin, dans les cafés maures, à l'école et dans la rue et autres espaces publics.

Une dame, rencontrée par l'APS, alors qu'elle accompagnait sa petite fille à l'école, a avoué avoir "*vendu son mobilier de peur qu'il ne tombe sur sa petite famille, en cas de survenue d'un éventuel séisme*", signalant que sa maison ne contient actuellement que les lits et des appareils électroménagers.

Les familles vivent dans la hantise de nouvelles secousses.

De leur côté, les services de la Protection civile de la wilaya ont intensifié les sorties d'inspection sur le terrain sans toutefois recenser de dégâts et ce, dès l'annonce du séisme dont l'épicentre a été localisé à trois km au nord de Hammam-Melouane.

Un constat corroboré par le président de la commune de Hammam-Melouane, Brahim Amiche, qui a, néanmoins, signalé des "*fissurations dans certaines bâtisses de citoyens et bâtiments publics, dont des établissements éducatifs*".

Des normes de construction non respectées

Selon le responsable du bureau de contrôle technique des constructions (CTC) de la wilaya, les dommages survenus au niveau de certaines constructions de la région de Hammam-Melaouane sont essentiellement dus au "*non respect des normes de construction par leur propriétaires*".

"*La majorité des fissures de ces constructions sont dues au non respect des normes techniques de construction, à l'opposée des bâtiments publics, qui ont subi des dégâts minimes, car construits en conformité avec les normes fixées en la matière, sous le contrôle de bureaux d'étude*", a déclaré à l'APS Ahcene Mokrani.

Il a signalé la constitution d'équipes pour l'inspection des constructions endommagées, en application des instructions du wali, Abdelkader Bouazghi, ajoutant que les résultats préliminaires ont démontré que les dégâts sont "*minimes*" et que "*les fondations n'ont pas été touchées*". Un rapport final sur la situation sera remis au wali et au chef de daïra, après le parachèvement de l'opération, durant les trois (3) prochains jours, en vue de l'élaboration de la liste de citoyens qui devraaient bénéficier d'aides pour la réfection de leurs maisons.

Des faamilless abandonnent leurs maisons

Les nombreux séismes enregistrés dans la région de Hammam-Melouane, en 2015, ont fini par semer un climat de psychose chez la population, au point ou des citoyens ont carrément abandonné leurs maisons pour aller habiter dans d'autres régions de la wilaya.

"*Nous avons préféré partir pour aller vivre ailleurs, afin d'éviter que nos enfants subissent d'autres chocs similaires*", ont déclaré certains d'entre eux.

Un habitant de la région a, ainsi, raconté que ses deux voisins ont quitté la région pour la même cause, en dépit du fait que leur lieu de travail se trouve dans la commune de Hammam-Melouane.

Une septuagénaire a, aussi, fait part de son projet de quitter la région, car son mari est atteint d'hypertension et que chaque choc du à un séisme lui est préjudiciable.

D'autres personnes ont opté pour le mode de location de maisons loin de cette région, tout en gardant leurs maisons qu'ils refusent de vendre car, selon eux, "*témoins de leurs plus beaux souvenirs*"...

R. C. / APS

LOGEMENT AADL 1 DANS LA CAPITALE

Les clefs remises avant Ramadhan

PAR RANIA NAILI

Le ministre de l'Habitat, de l'Urbanisme et de la Ville, Abdelmadjid Tebboune, a annoncé avant-hier à Alger que la remise des logements aux souscripteurs au programme de logement location-vente "AADL 2001-2002" au niveau de la capitale interviendra avant Ramadhan prochain.

Intervenant lors d'une cérémonie de remise des décisions de pré-affectation au profit des souscripteurs de l'AADL 1, Tebboune a précisé que le *"taux d'avancement des travaux a atteint 95 % au niveau de plusieurs sites à Alger, ce qui permettra de remettre le clefs avant le mois de Ramadhan"*.

Les anciens souscripteurs aux programmes AADL entreront en possession de leurs logements avant la fin de l'année, a souligné le ministre ajoutant que les décisions de pré-affectations concernant les souscripteurs au programme de 2013, seront remises vers la fin de l'année.

Près de 125.000 logements sont en construction dans la wilaya d'Alger, a-t-il ajouté précisant que ces logements seront prioritairement affectés aux souscripteurs de 2001 et 2002, et le surplus destiné aux souscripteurs de 2013.

Les souscripteurs au programme de 2013 pourraient, dans certaines wilayas qui ne comptent pas d'anciens souscripteurs, recevoir dès février leurs décisions de pré-affectation.

Rallonge budgétaire pour la construction de 80.000 logements

Le programme de location-vente relancé en 2013 est, régulièrement, doté de rallonges budgétaires destinées à l'ouverture de nouveaux chantiers.

Le programme renferme 230.000 unités de logements, cependant la forte demande des souscripteurs de 2013 (420.000 souscripteurs) a amené le ministère à demander de nouvelles rallonges budgétaires.

En 2015, l'AADL a bénéfice d'une enveloppe financière pour la réalisation de 80.000 logements supplémentaires à travers le territoire national et une autre en 2016 pour réaliser le même quota de logements.

Le gouvernement avait décidé de consacrer des enveloppes financières pour la réalisation annuelle de 80.000 logements selon la formule location-vente, jusqu'à satisfaction de toutes les demandes formulées au titre de ce programme destiné à la classe moyenne, dont le revenu mensuel ne dépasse pas 108.000 DA.

L'agence a procédé lundi dernier à la remise des décisions de pré-affectation au profit des souscripteurs du programme de logement location-vente pour 2001 et 2002.

R. N.

TRAFIC DE VOITURES

Un réseau démantelé à Blida

Un réseau de trafic de voitures, comptant 12 individus, a été mis hors d'état de nuire dernièrement par les services de la Police judiciaire relevant de la sûreté de wilaya de Blida, a annoncé avant-hier ce corps de sécurité. L'opération a permis l'arrestation des membres de ce réseau de trafiquants et la restitution de huit véhicules de luxe, vendus à travers de nombreuses wilayas, dont Batna, Mascara, Alger, et Boumerdès, a-t-on ajouté de même source. L'affaire a été dévoilée suite à l'ouverture, par le service de la Police judiciaire de la wilaya, d'une enquête à propos d'un dossier falsifié portant sur 36 véhicules introduits au niveau de la daïra d'El-Affroun.

Les investigations ont ainsi révélé que 4 parmi ces véhicules ont été volés à l'étranger et font l'objet de recherches de la part de la Police internationale (Interpol). Ces voitures ont été vendues en Algérie avec des dossiers contrefaits (acte de naissance, résidence, carte d'identité, facture de vente et permis de conduire provisoire falsifiés).

L'inspection des dossiers desdits véhicules a dévoilé l'existence d'une même photo d'identité sur plusieurs permis de conduire et cartes d'identité.

Les mis en cause, âgés entre 20 et 54 ans, ont été présentés mercredi devant la justice sous le chef d'inculpation de "constitution d'une association de malfaiteurs et trafic international de voitures".

Deux parmi ces individus ont été mis en détention préventive, au moment où les autres ont été placés sous contrôle judiciaire.

R. N.

UTILISATION DE GAZ BUTANE

Attention aux dangers !

PAR RACIM NIDAL

Une campagne de sensibilisation sur la sécurité dans l'usage du gaz butane sera organisée à partir de demain à travers quatre wilayas du centre du pays, à l'initiative de la direction régionale de l'entreprise Naftal de Blida, a annoncé avant-hier cette dernière.

Cette caravane de sensibilisation effectuera sa première escale dans la commune d'El-Amaria à Médéa, avant de faire une deuxième halte dans la localité de Hannachi, de la même wilaya, suivie d'une troisième halte, mardi, à Beni-Melouk (Tipasa), a indiqué la chargée du département commercialisation à la direction Naftal de Blida, Houria Bensalem. "*La quatrième escale de cette caravane est prévue dans la commune de Birbouche à Aïn-Defla, avant la clôture de ses activités, le 18 du mois courant à Chréa*", a-t-elle ajouté, signalant "*qu'un intérêt particulier sera accordé, par les animateurs de cette campagne, aux zones reculées n'ayant pas encore bénéficié d'un raccordement au réseau public de gaz naturel*".

Les animateurs de cette caravane, représentés par des cadres et techniciens de Naftal, veilleront à fournir aux populations concernées toutes les informations nécessaires sur la manière la plus sûre de manipuler une bonbonne de gaz butane, les lieux où elle doit être transposée ainsi que son bon usage. Des démonstrations sur les types de bonbonnes et les bonnes méthodes d'usage du gaz butane sont, également, prévues dans des écoles et sur des places publiques.

L'objectif visé est d'informer le plus grand nombre possible d'élèves sur les dangers liés au mauvais usage du gaz butane, à travers l'animation de cours sur notamment les bases sécuritaires élémentaires de prévention en matière d'usage de cette énergie. Des brochures d'information sur les catastrophes et accidents liés au mauvais usage du gaz butane seront, aussi, distribués aux citoyens.

R. N.

CULTURE ENTREPRENEURIALE

L'encouragement de l'investissement mis en exergue

Les participants à une journée d'étude sur l'entreprenariat et le développement en Algérie ont mis en exergue, jeudi à l'université Aboubekr-Belkaid de Tlemcen, le rôle de la culture entrepreneuriale dans la libération de l'initiative et l'encouragement de l'investissement.

Cette culture s'acquiert à travers le rapprochement des connaisseurs et des dispositifs chargés de l'accompagnement des investisseurs, qui permet aux porteurs de projets de se doter de compétences et de performances et de prendre l'initiative. Réda Bentami, enseignant à l'université de Tlemcen et responsable de cette journée, a souligné que plusieurs études ont prouvé que les Algériens ont tendance à adapter leurs activités économiques à une logique et un style dépourvu d'esprit d'initiative, ce qui conduit souvent à des activités routinières et à une faillite dans un temps court.

Après avoir rappelé la conjoncture économique du pays, il a soutenu qu'"*il faut réfléchir sérieusement à des solutions alternatives pour une économie diversifiée loin de la rente*".

Cette journée d'étude, organisée par la faculté des sciences humaines et sociales de l'université de Tlemcen en collaboration avec le laboratoire "L'entreprise industrielle dans la société algérienne", avec la participation d'universitaires du pays et des représentants des dispositifs d'emploi et de développement de l'investissement, a pour objectif de débattre des voies et moyens pour développer l'entrepreneuriat et activer le rôle de proximité de l'université, selon le responsable du comité scientifique, Bachir Mohamed.

Les travaux se sont articulés autour de quatre thématiques abordant "Les expériences de l'Etat algérien dans l'accompagnement à la création d'entreprises", "L'université, les jeunes et la pensée entrepreneuriale", "Les entraves culturelles et les cartes gagnantes" et "L'avenir de l'entrepreneuriat dans la conjoncture économique actuelle".

ALGÉRIE TÉLÉCOM

Lancera prochain d'une offre ADSL à 20 Mo/s

Algérie Télécom compte lancer incessamment l'offre ADSL (internet haut débit fixe) à 20 Megaoctets/s, a annoncé mercredi à Alger le P.-dg d'Algérie Télécom, Azouaou Mehmel.

"*L'internet haut débit fixe, actuellement limité à 8 Mo/s, sera augmenté incessamment à 20 Mo/s pour l'ensemble des clients d'AT*", a déclaré Mehmel qui était l'invité des débats du Forum des chefs d'entreprise (FCE).

Il a indiqué également que la bande passante internationale vient de dépasser les 500 Gigabits, ajoutant que son entrepise prévoit à terme d'élever cette bande passante à 1 Terabit.

Mehmel a précisé, toutefois, que son entreprise *"ne compte pas augmenter les tarifs de l'Internet"*.

"Algérie Télécom est, aujourd'hui, dans une situation équilibrée économiquement et c'est pour cette raison que les tarifs internet en vigueur demeureront tels quels", a-t-il affirmé, faisant savoir qu'AT compte investir *"plus de 40 milliards de DA pour l'année 2016*".

Concernant la stratégie d'AT pour faire face aux conséquences de la chute des prix du pétrole, il a expliqué que son entreprise, dans le souci de poursuivre sa cadence d'investissement, "va recourir à des financements externes".

"AT va recourir à des prêts bancaires pour réaliser les projets inscrits dans son plan d'action en raison de la dépréciation de la valeur du dinar", annonçant la concrétisation prochaine d'un financement externe avec un groupement de banques.

Projets de production de la fibre optique en Algérie

L'Algérie compte se lancer prochainement dans la production de fibre optique, a déclaré le P.-dg d'Algérie Télécom.

"Algérie Télécom est en discussion avec des groupes industriels nationaux pour la production locale de la fibre optique et des accessoires que l'entreprise importe depuis l'étranger", a indiqué Mehmel, précisant que l'entreprise qu'il dirige engagera *"bientôt"* des partenariats avec ces groupements industriels pour la production de fibre optique. Il a fait remarquer que le besoin de l'Algérie en cette matière (fibre optique) est "*très important*", notamment pour le câblage domestique.

Mehmel a fait état aussi de l'existence de projets de fabrication locale d'équipements de connexion comme les terminaux, les modems et certains accessoires.

"L'Algérie est un marché extrêmement porteur qui ambitionne de se déployer dans l'international", a-t-il ajouté.

OCDE

Bénéficier de l'expérience algérienne en matière de politique économique

Déclaration du chef de la délégation de l'Organisation de coopération et de développement économique (OCDE), Marcos Bontori, au terme de l'audience que lui a accordée le ministre d'État, ministre des Affaires étrangères et de la Coopération internationale, Ramtane Lamamra.

Le chef de la délégation de l'Organisation de coopération et de développement économique (OCDE), Marcos Bontori, a indiqué mercredi à Alger que l'OCDE pouvait bénéficier *"énormément"* de l'expérience algérienne en matière de politique économique dans "plusieurs domaines".

"Nous souhaitons une participation accrue de l'Algérie aux différentes instances de l'OCDE et nous pensons que cette coopération peut être d'un grand bénéfice mutuel", a-t-il déclaré au terme de l'audience que lui a accordée le ministre d'Etat, ministre des Affaires étrangères et de la Coopération internationale, Ramtane Lamamra.

"Nous pouvons énormément bénéficier de l'expérience algérienne en matière de politique économique dans plusieurs domaines", a-t-il souligné, ajoutant que l'Algérie et l'OCDE se sont "*mis d'accord*" pour "*voir dans quelle mesure nous pouvons travailler plus efficacement et dans plusieurs domaines*".

EL-BAYADH

1.400 places pédagogiques pour la prochaine rentrée universitaire

Quelque 1.400 places pédagogiques seront réceptionnées au niveau du centre universitaire Nour El-Bachir à El-Bayadh, avant la prochaine rentrée universitaire (2016-2017), a appris l'APS auprès du directeur des équipements publics (DEP) de la wilaya.

Cette tranche, dont les travaux ont enregistré un avancement physique de 75%, entre dans le cadre d'un projet d'extension retenu en faveur de cet établissement de l'enseignement supérieur, portant sur la réalisation d'un total de 2.000 places pédagogiques, a précisé Tahar Mokhtari. Ces nouvelles structures pédagogiques sont dotées de différentes installations, à savoir deux amphithéâtres de 200 places chacun, 24 salles de travaux dirigés (TD), un bloc administratif et des salles pour les enseignants, a-t-il ajouté. Une enveloppe globale estimée à 800 millions DA a été réservée pour les travaux d'extension du centre universitaire, afin d'augmenter sa capacité d'accueil, selon le même responsable. M. Mokhtari a fait savoir, en outre, que les structures d'hébergement ont bénéficié d'une opération similaire portant sur la réalisation d'une nouvelle résidence de 1.000 lits, pour un cout de 400 millions DA dégagés du programme de développement des Haut-Plateaux.

Dans ce même cadre, la DEP prévoit avant la prochaine rentrée universitaire, la réception de 500 lits sur les 1.000 lits projetés, étant donné que les gros œuvres concernant la réalisation des pavillons sont réalisés à 100%, en attendant l'achèvement des aménagements extérieurs et l'installation d'un système de chauffage central, a-t-il encore fait savoir. Le centre universitaire Nour El-Bachir, situé au chef-lieu de wilaya d'El-Bayadh, a ouvert ses portes en 2011 avec une capacité de 2.000 places pédagogiques et d'une résidence de 1.000 lits, a-t-on signalé.

MASCARA

Remise de 3.000 cartes magnétiques aux agriculteurs

La Chambre d'agriculture de la wilaya de Mascara a remis, depuis le mois de septembre dernier, 3.000 cartes magnétiques aux agriculteurs, selon son secrétaire général Boualem Denna. La chambre d'agriculture s'est lancée au mois de septembre dernier dans la confection de cartes magnétiques pour les agriculteurs en remplacement des anciennes, signalant que 3.000 nouvelles cartes ont été remises, en attendant la réalisation de 4.000 autres en fonction des demandes et dans la perspective de structurer un plus grand nombre possible d'agriculteurs. Dans ce sens, une vaste campagne de sensibilisation a été lancée auprès des fellahs pour augmenter le nombre d'adhérents leur permettant de bénéficier de différentes formules de soutien de l'Etat. La chambre agricole a réduit le dossier de demande de cette carte à une copie de l'ancienne carte et deux photos. Ainsi, elle a enregistré, en 2015, l'inscription de 13.000 agriculteurs et prévoit d'atteindre 16.000 dont 15.500 ayant reçu des actes de concession. Par ailleurs, les éleveurs de vaches laitières de la wilaya de Mascara ont obtenu, depuis le début de l'année en cours, 3.000 quintaux de son par jour des minoteries de la wilaya, à la faveur des mesures décidées par le ministère de tutelle. Cette quantité sera revue à la hausse après l'adhésion de trois autres minoteries à cette opération, selon la même source. Les cartes magnétiques créées dans le cadre de la modernisation de l'administration sont confectionnées dans la wilaya et agréées au niveau de la Chambre nationale d'agriculture à Alger.

APS

TAMANRASSET, PRODUCTION DE MATÉRIAUX DE CONSTRUCTION

De nouvelles unités opérationnelles ce semestre

Dans la wilaya de Tamanrasset, de nouvelles unités de fabrication de matériaux de construction entreront en service durant le premier semestre de l'année 2016, ont annoncé les responsables de l'Entreprise de production de matériaux de construction (EPMC).

PAR BOUZIANE MEHDI

Ces unités en cours de réalisation au niveau des régions de Tamanrasset et In-Salah, qui ont été retenues dans le cadre des investissements d'envergure menés par l'EPMC, devront contribuer au développement du plan de charge de l'entreprise, la satisfaction du marché local, le développement de la région et l'amélioration du cadre de vie de la population locale, a indiqué le président-directeur général de l'entreprise.

Parmi ces unités, Farid Benyekken a cité celle de conditionnement et d'emballage de ciment et une briqueterie, implantées dans la région du Tidikelt (In-Salah) et s'inscrivant au titre de la nouvelle stratégie de relance des activités de l'entreprise et de développement de ses investissements, pour améliorer l'approvisionnement du marché et répondre aux besoins induits par les projets de développement dans le sud du pays.

D'une production prévisionnelle de 120.000 tonnes/an, la réalisation de la briqueterie a nécessité une enveloppe de 1,7 milliard DA, alors qu'un investissement de 350 millions DA a été réservé à la réalisation de l'unité de conditionnement et d'emballage du ciment d'une capacité de 380 tonnes/jour, a précisé M. Benyekken à l'APS.

Une fois opérationnelles, ces unités devront générer près de 150 emplois directs et 200 autres indirects, a ajouté, à l'APS, le même responsable, en relevant que le tissu industriel de Tamanrasset sera renforcé également par la réalisation d'une unité de fabrication des charpentes métalliques d'une capacité de production de 2.500 tonnes/an extensibles à 4.000 tonnes et générera 54 emplois.

Dans la région d'In-Salah, M. Benyekken a fait état aussi de la réalisation en cours de deux carrières d'une capacité de production de 180 tonnes/jour chacune, en plus d'une unité de fabrication de béton armé, venant s'ajouter à une entité similaire entrée en service à Tamanrasset.

Selon l'APS, le président-directeur général de l'entreprise a fait savoir que par souci de satisfaire la demande sur ces produits nécessaires au secteur du bâtiment et améliorer la rentabilité de ces unités de production, l'entreprise s'est attelée ces derniers mois à l'acquisition de nouveaux matériels, équipements et moyens de transport pour un investissement de 1,5 milliard DA.

Comptant actuellement un personnel de 1.114 travailleurs, l'entreprise a lancé un nouveau programme de formation dans le but d'améliorer la qualification professionnelle de ses travailleurs dans les métiers de la construction, sachant que 154 d'entre eux ont déjà été formés et l'opération se poursuit.

B. M.

GHARDAIA, ZONE HUMIDE DU LAC SEBKHAT EL-MALEH

Présence de 5.867 oiseaux migrateurs

Quelque 5.867 oiseaux migrateurs ont été dénombrés par les ornithologues dans la zone humide du lac de Sebkhat El-Maleh, située à la sortie sud du chef lieu d'El-Menea (275 km au sud de Ghardaïa), a indiqué la Conservation des forêts de la wilaya.

Ce recensement hivernal des sujets avifaunes, utilisant la zone humide d'El-Ménéa comme une *"halte et zone de nidification"* sur l'axe migratoire entre l'Europe et l'Afrique, a été établi à la faveur du traditionnel recensement international des oiseaux migrateurs effectué en janvier de chaque année par les ornithologues, a expliqué le conservateur des forêts de Ghardaïa, Mohamed Abbès.

Le comptage a permis de répertorier une cinquantaine d'espèces avifaunes, dont une trentaine d'espèces d'oiseaux aquatique pour la plupart des anatidés (1.350 canards souchets, 222 tadornes de belon, 47 tadornes casarca, 296 sarcelles d'hiver, 151 sarcelles marbrées) ainsi que d'autres espèces telles le flamand rose (1.678), l'échasse blanche (610), le foulque macroule (575), la poule d'eau (352), le chevalier arlequin (75), la grèbe (54), la pie grièche, l'Ibis falcinelle (37), en plus de l'hirondelle, le héron garde b£uf, le busard des roseaux, le gravelot, le fuligule nyroca et milouin, le grand corbeau, l'avocette, le bécasseau des marais et autres, a-t-il précisé.

Ces sujets avifaunes ont été observés sur l'ensemble du site de Sebkhat El-Maleh, classé sur la liste des zones humides d'importance internationale en 2004 de la convention de Ramsar et qui s'étend sur 18.947 hectares, dont 1.600 hectares de plan d'eau et une périphérie végétale, a fait savoir le même responsable.

Ce nombre d'avifaunes et d'espèces hivernant dans cette zone humide constitue un indicateur biologique *"positif"* de l'état de santé de l'écosystème de cette zone humide, en tant que maillon fort de la diversité biologique menacée par les activités humaines accrues, a-t-il souligné. Le site en question, d'un grand intérêt écologique, constitue un berceau d'une population avifaune migratrice très diversifiée et variée, dont une partie inscrite sur la liste des oiseaux menacés, élaborée par l'Union Internationale pour le Conservation de la nature (UICN) telle le tadorne casarca et le fuligule nyroca qui *"doivent être préservés à travers des mesures de protection"*, a souligné le Conservateur.

Ce site naturel aquatique, qui recèle des potentialités naturelles susceptibles de promouvoir un tourisme écologique, est également un *"véritable laboratoire à ciel ouvert"* pour les scientifiques, au regard des milliers d'oiseaux migrateurs qui y nichent, ainsi qu'une une faune remarquable, des reptiles des poissons et une flore endémique riche et variée tel le tamarix limoniastrum, Phragmites et Typha, qui colonisent les berges et même les eaux du lac, a-t-il ajouté.

Cependant, il est exposé à plusieurs menaces et à des dégradations multiples induites par l'activité humaine accrue et d'une urbanisation anarchique et accélérée, particulièrement sur ses berges. L'arrachage extensif, la coupe et brûlis de la végétation, le défrichement par les riverains, la pollution par les dépôts des déchets urbains, le braconnage ainsi que les constructions illicites et les rejets des eaux usées dans ce site aquatique, constituent autant de menaces pour l'équilibre écologique de cette zone humide.

Afin de préserver et d'augmenter l'intérêt de cet écosystème biologique, les pouvoirs publics ont réalisé une station de lagunage naturelle des eaux usées d'une capacité de traitement de 30.000 m³/jour, pour prendre en charge les rejets d'eaux usées domestiques des deux communes mitoyennes, El-Ménéa et Hassi El-Gara, et éviter la pollution de ce lac naturel.

Les travaux de cette station d'épuration d'un milliard de dinars sont au stade de finition et sa mise en service est prévue début mars prochain, selon les services des ressources en eau de Ghardaïa.

Les observateurs ornithologues de la Conservation des Forêts de la wilaya de Ghardaïa ont également dénombré plus de six cent oiseaux migrateurs de plus d'une quinzaine d'espèces, dans trois zones humides *"artificielles"* créées à la faveur d'un programme de traitement des eaux usées, de préservation de l'environnement et des ressources hydriques à travers la wilaya, a fait savoir le responsable du bureau de la protection de la faune et de la flore à la conservation des forêts, Abdelwahab Chedad.

Ces zones humides artificielles et non classées, constituées par la station d'épuration des eaux usées de Kef Doukhane à El-Atteuf (exutoire de oued M'Zab), et celles de Berriane et de Guerrara, sont devenues des sites de nidification d'une population avifaune assez importante, a ajouté M. Chedad.

Dans une autre zone humide, naturelle et non classée qui s'étend sur une superficie de 140 ha, dont 80 ha de plan d'eau, située au lieu dit El-Mahfoura (commune de Seb Seb) et qui se caractérise par une riche biodiversité florale et faunique et offre un espace pour le développement d'un tourisme écologique sur l'axe de la RN-107 reliant Ghardaia à Brezina (El-Bayadh) via Métlili, les ornithologues ont dénombré 146 oiseaux d'une dizaine d'espèce, dont 42 tadornes casarca inscrits sur la liste des oiseaux menacés élaborée par l'UICN.

Tous ces sites aquatiques constituent des atouts favorables pour le développement d'un tourisme écologique et culturel durable tant à Ghardaia qu'à El-Ménéa.

APS

ILLIZI, DÉLIVRANCE DU PASSEPORT BIOMÉTRIQUE

Lancement de l'opération à Bordj El-Houaès

Dans la commune de Bordj El-Haouès, l'opération de délivrance du passeport biométrique a été lancée dans la circonscription administrative de Djanet, ont annoncé les responsables de cette collectivité.

PAR BOUZIANE MEHDI

S'inscrivant dans le cadre des dispositions entreprises par le ministre de l'Intérieur et des Collectivités locales visant l'amélioration du service public et le rapprochement de l'administration du citoyen, l'opération épargnera les longs déplacements pour obtenir ce document de voyage et autres documents administratifs, a indiqué le président de l'Assemble populaire communale, El-Baki Ahmed.
Selon l'APS, il est procédé également à l'établissement de la carte grise au niveau des services de la même commune, en plus de l'aménagement d'espaces pour abriter les services spécialisés, selon le même élu qui relève, cependant, un déficit dans l'encadrement des fonctionnaires, surtout que cette collectivité compte un nombre important de concentrations d'habitations enclavées. Cette initiative a été bien accueille par les citoyens de la commune qui jusque-là étaient contraints à des déplacements de pas moins de 150 km pour se faire établir leurs documents au niveau de la ville de Djanet. Quant au directeur de la réglementation et des affaires générales de la wilaya d'Illizi, Boubekeur Chaïb, il a indiqué que ses services œuvrent à la généralisation de l'opération à l'ensemble des communes de la wilaya, à l'instar de la commune frontalière de Debdeb où elle est prévue la semaine prochaine.
Le même responsable a fait savoir que pour la commune de Bordj-Omar-Driss (700 km du chef-lieu de wilaya), ces nouvelles procédures seront lancées prochainement, après l'aménagement des services de la commune et d'un siège pour abriter les services chargés de l'établissement de ces documents.

B. M.

AÏN-TEMOUCHENT, ZONE INDUSTRIELLE DE TAMAZOURA

Adéquation de la formation avec la dynamique d'investissement

L'adéquation de la formation professionnelle et universitaire avec la dynamique d'investissement en prévision de l'entrée en exploitation de la nouvelle zone industrielle de Tamazoura, commune située à 54 km d'Aïn-Témouchent, a été vivement recommandé mardi par le wali.
Hamou Ahmed Touhami a insisté, dans ce sens, sur une démarche répondant aux besoins en main d'œuvre des projets implantés dans cette zone, à l'ouverture d'une rencontre au centre universitaire, sur le thème *"Adéquation de l'outil de formation professionnelle et universitaire aux nouvelles dynamiques de développement local"*.
Il a mis l'accent sur l'importance de mettre sur pied, dés maintenant, des filières de formation répondant aux besoins en employés qualifiés de 71 projets implantés dans cette zone, qui sera opérationnelle dans les "*tout prochains mois",* a-t-il annoncé.
Cette démarche qui sera généralisée aux autres zones industrielles et d'activités, porte sur la formation à la carte de jeunes qui répondront, une fois leurs diplômes obtenus, aux attentes de ces investisseurs.
Il s'agit de grands projets de montage de véhicules utilitaires de la Sarl algéro-turque Emin Auto, de fabrication de ronds à béton et d'acier de la Sarl algéro-turque Ozmert-Algérie et de sacherie biodégradable, entre autres.
Le projet Emin Auto aura besoin, à lui seul, durant les cinq années de sa mise en marche, de 600 à 700 employés, a-t-il annoncé, invitant l'assistance composée d'étudiants, d'opérateur et de directeurs de l'exécutif à exploiter les spécificités de la wilaya, à savoir le tourisme, l'agriculture, la pêche, le thermalisme, pour le lancement de canevas de formation au niveau des CFPA et du centre universitaire.
Lors de cette rencontre, qui a abordé notamment la filière mécanique et l'économie verte, le directeur de l'industrie, Abderrahim Khaldoun, a rappelé que les pouvoirs publics ont injecté une enveloppe de 1,541 milliard DA pour la mise à niveau des entreprises publiques, à l'instar de celles de la tannerie d'El Amria, de Transcanal ou la cimenterie de Beni Saf.
L'amélioration de l'environnement de l'entreprise s'est vue allouer, pour sa part, une enveloppe de 1,5 milliard DA, a-t-il ajouté, invitant les investisseurs à faire part de leurs besoins en employés.
Le directeur de la formation et de l'enseignement professionnels, Mostefaoui Kouider, a indiqué, pour sa part, que son secteur procédera à l'ouverture de sections détachées à Tamazoura pour la formation de mécaniciens et électriciens auto, électrotechniciens, tôliers et autres, pour répondre aux besoins de Emin Auto.
Le directeur de l'emploi a passé en revue, quant à lui, les différents dispositifs d'emploi susceptibles d'intéresser les opérateurs, à l'instar du contrat de travail aidé (CTA) et du contrat formation insertion (CFI), ainsi que les avantages qui en sont liés. Dès à présent, l'opérateur turc Ozmert a déposé une demande de 30 postes d'emploi.

APS

TOURISME À SOUK-AHRAS

De plus en plus d'investisseurs

Le créneau du tourisme attire de plus en plus d'investisseurs dans la wilaya de Souk Ahras où 13 projets relevant de ce secteur ont été validés, selon la direction du tourisme et de l'artisanat (DTA).
Ces projets qui représentent 10 % du total de 48 projets validés par l'autorité concernée sont envisagés sur une superficie totale de 40 hectares et devront générer 690 emplois permanents, en plus de 300 postes de travail temporaires, a précisé la même source. Cinq parmi ces projets sont déjà lancés, a-t-on affirmé à la DTA, citant, à ce propos, l'opération d'extension de l'hôtel Oum El-Kheir (100 lits) de Souk Ahras, à livrer "*avant la fin du premier semestre 2016",* la réalisation d'une petite auberge de 10 chambres près du complexe thermal d'Ouled-Driss, d'un motel de 10 chambres à Oued Keberit, d'un hôtel-restaurant à Sedrata et d'un parc d'attractions avec hôtel de 160 lits près de l'université de Souk-Ahras. Ces investissements porteront, à terme, la capacité d'hébergement de la wilaya de Souk-Ahras de 142 chambres actuellement à 350 chambres, ce qui permettra, a-t-on affirmé à la DTA, d'atténuer le déficit accusé en la matière.

APS

CONSTANTINE

Revalorisation des biens immobiliers

Un comité communal chargé de la *"revalorisation des biens immobiliers productifs de la commune de Constantine*" sera "*bientôt"* mis en place, a indiqué le wali, Hocine Ouadah
Intervenant lors d'un conseil de wilaya consacré à l'évaluation des programmes de développement des communes de Constantine et d'El-Khroub, le responsable a souligné qu'il était "*temps que les collectivités locales se prennent en charge en matière de financement (...), qu'autant qu'elles disposent d'importants moyens et de biens immobiliers qu'il s'agit juste de revaloriser"*.
Les prix des loyers actuellement pratiqués pour les locaux relevant du domaine privé de la commune de Constantine "*sont inférieurs à leur vraie valeur"*, selon le wali qui a insisté sur la nécessité de "*revoir ces prix afin de permettre à la commune de bénéficiers de ressources financières supplémentaires à mobiliser pour mener les différentes actions de développement"*.
Il est "*inconcevable*" que la commune loue un local à 1.000 dinars/mois au moment où un local situé sur le même site soit loué par des privés à 50.000 dinars/mois, a illustré le chef de l'exécutif local, appelant les responsables communaux à *"s'inscrire dans la vision des pouvoirs publics privilégiant le compter sur soi"*.
La commune de Constantine dispose de 3.359 biens immobiliers productifs dont 2.224 locaux et 80 lots de terrains qui devaient générer durant l'exercice 2015, plus de 120 millions de dinars alors que les montants recouvrés n'ont pas dépassé les 60 millions de dinars, a-t-on indiqué au cours de cette réunion qui a été mise à profit par le wali pour appeler les responsables concernés à *"s'inscrire dans la nouvelle dynamique nationale fondée sur l'encouragement des investissement dans tous les secteurs"*.
La commune doit définitivement rompre avec cette "*tendance à l'assistanat*", a considéré M. Ouadah, ajoutant que les collectivités locales disposent de tous les moyens humains et matériels leurs permettant de "*voler de leurs propres ailes"*.
Le wali qui a assisté à un exposé détaillé sur les programmes de développement dans les communes de Constantine et d'El Khroub, a appelé les présidents des deux assemblées populaires communales "*d'adapter leurs programmes aux besoins prioritaires des populations, notamment en matière d'hygiène du milieu, d'état-civil et d'environnement"*.
Au cours de ce conseil de wilaya consacré, également, à l'évaluation de l'avancement des chantiers de réalisation d'établissements scolaires, le wali a exhorté les responsables de la direction des équipements publics à renforcer le suivi et à lutter contre toutes les pratiques susceptibles d'entraver l'avancement des projets.

APS

TURQUIE

Erdogan menace l'Europe de lui envoyer les migrants

Le président turc, Recep Tayyip Erdogan, a dénoncé jeudi les critiques sur sa politique d'accueil des réfugiés syriens en menaçant l'Europe de laisser filer les migrants, au moment où l'Otan a décidé de se joindre à la lutte contre les passeurs.

Excédé par ceux qui pressent Ankara d'ouvrir sa frontière aux dizaines de milliers de civils qui fuient la bataille d'Alep, Erdogan a réitéré, publiquement cette fois, les mises en garde déjà adressées à huis clos aux dirigeants de l'Union européenne (UE).

"Il n'est pas inscrit idiot sur notre front. Ne croyez pas que les avions et les bus sont ici pour rien. Notre patience à des limites. Nous ferons le nécessaire", a-t-il lancé lors d'un discours devant des hommes d'affaires à Ankara.

Sollicité par Ankara, Berlin et Athènes, le secrétaire général de l'Otan Jens Stoltenberg a de son côté annoncé qu'un groupement naval allié sous commandement allemand allait se rendre "*sans tarder"* en mer Égée pour "*aider à lutter contre le trafic humain".*

Malgré l'accord passé en novembre dernier entre la Turquie et l'UE, le flux des migrants qui traversent chaque jour la mer Égée depuis les côtes turques pour rallier les îles grecques n'a que faiblement ralenti.

L'an dernier, 850.000 d'entre eux ont réussi à entrer en Europe par cette voie. Et 68.000 de plus depuis le début du mois de janvier, selon l'Onu.

En échange d'une enveloppe de 3 milliards d'euros, la Turquie s'est engagée à mieux contrôler ses frontières et à durcir sa lutte contre les passeurs. Mais les divergences entre les deux partenaires demeurent. Les dirigeants européens jugent les efforts turcs insuffisants, et la Turquie déplore la faiblesse de l'aide de l'UE.

Erdogan a illustré jeudi ces tensions persistantes sur le sujet en confirmant des propos qu'ils avaient tenus en novembre dernier au président de la Commission Jean-Claude Juncker et à celui du Conseil Donald Tusk.

Au revoir aux migrants

Selon le site grec *Euro2day,* l'homme fort de Turquie avait alors déclaré: "on peut ouvrir les portes vers la Grèce et la Bulgarie à tout moment".

"*Je suis fier de ce que j'ai dit*", a lancé M. Erdogan jeudi. "*Nous avons défendu les droits de la Turquie et des réfugiés. Et nous leur avons dit +désolé, nous allons ouvrir les portes et dire au revoir aux migrants",* a-t-il répété.

Très fière de sa politique de "porte ouverte", la Turquie accueille 2,7 millions de Syriens et 300.000 Irakiens qui ont fui depuis 2011 la guerre dans leur pays. Ses dirigeants affirment avoir déjà dépensé 10 milliards de dollars pour eux.

Depuis la semaine dernière, Ankara a toutefois décidé de ne pas ouvrir sa

frontière aux dizaines de milliers de civils qui ont fui l'offensive du régime syrien, épaulé par l'aviation russe, sur la ville d'Alep.

Ses dirigeants ont indiqué avoir atteint les *"limites"* de leurs capacités d'accueil et préféré venir en aide à cette nouvelle vague sur le sol syrien.

L'UE et l'Onu l'ont toutefois appelé à laisser entrer les déplacés d'Alep sur son sol. *"Honte à vous ! Honte à vous !"*, a lancé Erdogan jeudi à l'intention des Nations unies.

Dans ce climat, Athènes "*examine*" la possibilité de déclarer la Turquie comme "*pays tiers sûr"*, ce qui lui permettrait d'y renvoyer les demandeurs d'asile affluant sur son territoire depuis les côtes turques, selon une source gouvernementale turque.

Cette possibilité a également été évoquée jeudi par la ministre allemande de la Défense dans le cadre de l'opération à venir de l'Otan. Ursula von der Leyen a ainsi fait état d'*"un accord solide avec la Turquie selon lequel les réfugiés vont être renvoyés en Turquie, quelles que soient les circonstances*".

Jeudi, la justice turque a ouvert le procès de deux passeurs syriens poursuivis après le naufrage d'un bateau de réfugiés syriens qui avait provoqué, en septembre, la mort du petit Aylan Kurdi, devenue un symbole planétaire du drame des migrants.

SYRIE

Difficiles négociations à Munich sur un cessez-le-feu

Les principaux acteurs du dossier syrien menaient de difficiles pourparlers jeudi soir à Munich pour obtenir un cessez-le-feu sans delai de la Russie, sur fond de défiance et de mises en garde contre une guerre mondiale.

Le ministre russe des Affaires étrangères, Sergueï Lavrov, est arrivé à la réunion du Groupe international de soutien à la Syrie (ISSG) avec une proposition de cessez-le-feu qu'il a qualifiée de *"concrète*".

Circonspect, un responsable du département d'Etat américain insistait sur la nécessité "*d'un cessez-le-feu immédiat"*, alors que certains médias évoquaient le 1er mars comme échéance russe pour une trêve.

Au même moment, Moscou avertissait que tout déraillement des négociations et tentation d'intervention au sol des uns ou des autres en Syrie aboutirait à une guerre totale et "*permanente*".

"*Toutes les parties doivent être contraintes de s'asseoir à la table de négociations plutôt que de déclencher une nouvelle guerre mondiale*", a averti le Premier ministre Dmitri Medvedev dans une interview au quotidien allemand *Handelsblatt* à paraître vendredi.

Face à toutes ces surenchères, la voie reste très étroite pour un compromis. *"Je ne peux pas dire si on y arrivera*", a prévenu le ministre allemand des Affaires étrangères, Frank-Walter Steinmeier, avant la réunion.

Moscou est soupçonné de vouloir pousser son avantage sur le terrain militaire et diplomatique, et renforcer le régime de Bachar al-Assad avant une hypothétique reprise des pourparlers de Genève. Les Occidentaux reprochent aux Russes d'avoir torpillé le processus de paix intersyrien en menant des raids aériens massifs contre les rebelles les plus modérés. L'opposition syrienne réclame un cessez-le-feu avant de reprendre ces négociations reportées pour le moment au 25 février.

Depuis le 1er février, Damas, appuyé par les bombardiers russes, mène une offensive contre la deuxième ville du pays, Alep, qui a pris en étau les rebelles cantonnés dans les quartiers est.

Quelque 51.000 personnes ont été déplacées par les combats dans la région, selon l'Onu, pour beaucoup vers la frontière turque, tandis que 350.000 civils restent coincés au côté des rebelles.

Les négociations de Munich s'annoncent d'autant plus compliquées pour les Occidentaux que leur marge de manoeuvre semble faible face à l'opacité des intentions russes.

Dans le camp occidental, beaucoup redoutent que Moscou ne dresse un rideau de fumée et que les Américains "*achètent*" leurs propositions, dans l'espoir de rapidement régler la crise.

Sur le terrain, les forces du régime avançaient inexorablement jeudi vers Tall Rifaat, un des bastions les plus importants de l'insurrection dans la région d'Alep, au prix de violents combats, selon l'Observatoire syrien des droits de l'Homme.

La Russie a annoncé avoir procédé à 510 sorties aériennes pour frapper 1.888 *"cibles terroristes*" entre le 4 et le 11 février, assurant notamment avoir tué deux commandants rebelles dans la province d'Alep.

Si le processus politique échoue, les Occidentaux n'ont guère de plan B à moins de prendre le risque de s'opposer frontalement aux Russes, ce qui semble très improbable.

Les Occidentaux rechignent aussi à fournir des missiles sol-air aux rebelles modérés, de peur que ces armes ne tombent entre les mains de djihadistes d'Al-Qaïda et de l'EI.

Au même moment à Bruxelles, le secrétaire américain à la Défense Ashton Carter appelait la coalition contre le groupe Etat islamique à redoubler d'efforts en Irak et Syrie pour engranger rapidement "*des gains tangibles*".

Carter a aussi affirmé que l'Otan, qui a jusqu'à ce jour refusé de participer directement à cette coalition, "*explore la possibilité"* de rejoindre ses rangs, en plus de ses membres qui y participent individuellement.

Les Saoudiens ont réitéré leur offre de déployer des troupes au sol contre l'EI. *"Le royaume se tient prêt pour mener des opérations aériennes ou terrestres (?) dans le cadre de la coalition et sous le commandement des Etats-Unis",* a expliqué le porte-parole de la Défense saoudienne, Ahmed Assiri

Quant aux Turcs, ils reprochent aux Américains de trop soutenir les Kurdes de Syrie. Excédé aussi par les appels à ouvrir sa frontière aux réfugiés d'Alep, le président Recep Tayyip Erdogan a menacé jeudi de les envoyer en Europe.

MIDI SPORTS

FIFA

Le Prince Ali critique ses rivaux

LIGUE DES CHAMPIONS D'AFRIQUE

ILS AFFRONTERONT DEMAIN L'ASHANTI GOLD DU GHANA

Les Crabes à l'heure africaine

Page 12

AMICAL U-23/ ALGÉRIE - PALESTINE

les Palestiniens à pied d'œuvre à Blida

La sélection olympique palestinienne de football a été chaleureusement accueillie jeudi après-midi à son arrivée à Alger pour affronter son homologue algérienne mercredi (17h) au stade du 5-Juillet.

Page 13

FOOTBALL, LIGUE DES CHAMPIONS D'AFRIQUE, ASHANTI GOLD- MOB

Les Crabes à l'heure africaine

Après le Championnat et la Coupe d'Algérie, le MO Béjaïa se concentre, désormais, sur sa première apparition en Ligue des champions Aaafricaine, où il affrontera demain l'Ashanti Gold du Ghana pour le compte du tour préliminaire de cette épreuve

PAR MOURAD SALHI

Les Crabes se sont envolés jeudi pour le Ghana, où ils sont attendus de pied ferme par l'Ashanti Gold FC. Le MO Béjaïa, qui participe pour la toute première fois à cette prestigieuse compétition continentale, aura comme mission d'aller le plus loin possible. D'abord, les poulains de l'entraîneur Abdelkader Amrani tenteront de prendre une option de la qualification en terre ghanéenne. Le match retour de ce premier tour est prévu pour le 28 de ce mois. En cas de qualification, le représentant algérien sera opposé lors des 1/16es finale au vainqueur du match entre le Club africain de Tunisie et l'AS Tanda de la Côte d'Ivoire. Le premier responsable à la barre technique des Crabes, Abdelkader Amrani, confirme que son équipe défendra crânement ses chances au Ghana. *« Le voyage est long et périlleux jusqu'au Ghana. Donc, nous sommes appelés à bien se concentrer sur notre travail. On défendra nos chances jusqu'au bout. Nous sommes appelés à oublier le championnat et tout ce qui l'entour et se focaliser entièrement sur cette première sortie en Ligue des champions d'Afrique. C'est vrai que les débats s'annoncent très difficiles, mais nous sommes appelés à réagir. Nous n'avons pas de choix que de faire mieux pour éviter toute forme de pression. Rien n'est impossible en football »*, a indiqué l'entraîneur béjaoui Abdelkader Amrani. Côté effectif, le MO Béjaïa s'est déplacé avec 20 joueurs. Le staff technique aura presque tout son effectif entre ses mains. Même Boukria et Ndoye qui soufraient de blessures étaient du voyage jeudi pour le Ghana. Le club s'est déplacé avec deux gardiens de buts, à savoir Rahmani et Daif. Le premier cité souffre d'un petit bobo au niveau de son genou, mais il a insisté sur sa participation. Toujours dans le même registre, l'entraîneur Amrani à retenu l'attaquant Ndoye malgré sa blessure aux adducteurs. Conscient de l'importance de ce joueur dans ces sorties africaines, le premier responsable à la barre technique des Crabes veut le prendre car, selon lui, d'ici le match il pourra être prêt.

Une chose est sûre, cette première sortie des Crabes dans cette prestigieuse compétition continentale intervient dans des moments difficiles. En effet, l'équipe connaît une baisse du régime et sa charnière offensive n'est pas rassurante. Les attaquants trouvent des difficultés pour inscrire des buts. Les Belkacemi, Hamzaoui et Ndoye sont appelés à se montrer réalistes. Les Crabes ont rallié hier Obuasi après plusieurs heures de vol. La délégation béjaouie a fait une escale à Casablanca avant de prendre le vol pour Acra. Une chose est sûre, le voyage était long et difficile pour le Mouloudia de Béjaïa. Mais le MOB est très déterminé à revenir avec un exploit du Ghana.

M. S.

ZAHIR ZERDAB AU *MIDI LIBRE*

"Au Ghana pour prendre une option de qualification"

Dans cet entretien accordé au Midi libre avant le départ pour le Ghana, le milieu de terrain du MO Béjaïa, Zahir Zerdab, avoue que leur voyage au Ghana est long et périlleux. Le joueur confirme que leur équipe fera de son mieux pour revenir avec un bon exploit. Zerdab dira qu'une victoire permettra à leur équipe de mettre le premier pas au prochain tour.

Midi Libre : Après le Championnat et la Coupe, votre équipe participera en Ligue des champions d'Afrique. D'abord, dans quelles conditions psychologiques votre équipe va aborder sa première participation africaine ?

Zahir Zerdab : Nous allons aborder ce match dans de bonnes conditions psychologiques. C'est vraiment quelque chose de bien pour notre équipe. Les joueurs affichent tous une grande détermination pour réaliser un parcours honorable. Les joueurs affichent la bonne humeur et veulent aller très loin dans cette compétition.

Êtes-vous prêts pour ce rendez-vous en dehors de vos bases ?

Oui, nous sommes prêts pour ce match. La préparation effectuée en prévision du championnat est très importante. L'essentiel du travail a été déjà fait par le passé. Ce qui reste ce sont des petits détails seulement à parfaire sur place. Dans l'ensemble, je dirai que tous les joueurs affichent la bonne forme et n'attendent que le déroulement du match pour confirmer sur le terrain.

Comment s'annonce pour vous ce long et périlleux voyage qui va mener votre équipe jusqu'au Ghana ?

C'est un long et difficile voyage au Ghana. Notre équipe n'a pas vraiment une grande expérience dans ce genre de match en Afrique noire. Notre mission est loin d'être facile, mais nous n'allons pas se présenter au Ghana dans la peau d'un vaincu expiatoire. Nous sommes tenus de bien se concentrer sur le match jusqu'au coup de sifflet final. Ce sera difficile, mais nous avons les moyens de revenir avec un bon exploit.

Votre équipe s'engage sur trois fronts. Pensez-vous avoir les moyens nécessaires pour les gérer ?

Je reste convaincu que les choses ne s'annoncent pas aussi faciles. Mais nous allons faire de notre mieux pour les gérer. Notre équipe aura, désormais, un rythme marathonien. Des matchs de championnat, de coupe et de la Ligue des champions. Il faudra rester concentrés sur chaque match.

Un défi qui s'anonce de taille pour votre équipe, n'est-ce pas ?

Oui. Le défi s'annonce de taille pour notre équipe. Mais avec l'état d'esprit qui anime le groupe, tout reste possible. En tout cas, nous allons faire de notre mieux pour réaliser un bon exploit.

Ne croyez-vous pas que le manque d'expérience de vos partenaires va jouer un mauvais tour pour votre équipe ?

Je ne pense pas. Car mis à part quelques éléments, la plupart ont une certaine expérience dans ce type de rendez-vous d'envergure. Et puis, le groupe montre un bon visage. Nous allons faire de notre mieux pour faire la même chose lors de cette sortie en Ligue des champions.

Entretien réalisé par M. S.

GRAND PRIX NATIONAL CYCLISTE DU CHAHID

Victoire de Hamza Mehdi et Hamza Mansouri

Les cyclistes Hamza Mehdi du GS Pétroliers en seniors et Hamza Mensouri du NR Dély-Ibrahim en juniors ont remporté la première épreuve de course en ligne individuelle du Grand Prix national cycliste du chahid, disputée jeudi sur un circuit de 130 km sur la plaine de Ghriss.

Le vainqueur Hamza Mehdi s'est imposé devant ses deux coéquipiers du GS Pétroliers, Abdelkader Benmokhtar et Madani Abdelmalek. Chez les juniors, la première place est revenue au coureur du NR Dély-Ibrahim Hamza Mansouri devant Abderaouf Begayou du club Majd Blida et Mohamed Madjid Assel du même club de Blida. Cette première étape réservée à la course en ligne individuel, à laquelle ont pris part 80 cyclistes de 16 clubs présents à Mascara, est jugé d'un niveau technique "appréciable" malgré le vent, par les spécialistes de la Petite Reine.

Ce grand prix national cycliste du chahid de trois jours, organisé par la ligue de cyclisme de Mascara en collaboration avec la direction de la jeunesse et des sports de la wilaya de Mascara, connait la participation de 80 coureurs juniors et seniors, issus de 16 clubs affiliés à la Fédération algérienne de cyclisme (FAC).

Deux autres courses sont au programme de cet événement: l'une sur route vendredi sur la plaine de Sig, consacrée à la course en ligne sur une distance de 120 km pour les juniors et seniors et une autre course, prévue samedi au niveau du centreville de Mascara circuit Abattoir fermé de 4,5 km à boucler en 20 tours pour les seniors et 16 tours pour les juniors.

LUTTE

Championnat national Excellence samedi à Blida

Le championnat national excellence (juniors) aura lieu samedi à la salle omnisports Hocine Chalane de Blida avec la participation de 63 lutteurs représentant 11 ligues de wilaya, a-t-on appris jeudi auprès de la Fédération algérienne des luttes associées (FALA).

La première journée du championnat national excellence sera consacrée aux traditionnelles séances de pesée et de contrôle médical pour les lutteurs des deux spécialités (lutte libre et gréco-romaine). Les combats du 3e tour de cette compétition qui verra la participation de 32 athlètes (lutte libre) et 31 lutteurs pour la gréco-romaine, sont programmés pour samedi à partir de 15h00

Selon le règlement des compétitions nationales de la FALA, le championnat national "Excellence" est ouvert aux lutteurs médaillés du championnat "Honneur", disputé samedi dernier au palais des sports Hamou-Boutlélis d'Oran.

La compétition a vu la consécration des lutteurs d'Alger et d'Annaba.

Pour ce qui est du barème de notations des lutteurs, le système nordique est appliqué aux différents championnats quel que soit le nombre de lutteurs engagés. Des récompenses seront attribuées aux lutteurs classés premier de chaque catégorie de poids.

AMICAL U-23/ ALGÉRIE - PALESTINE

Les Palestiniens à pied d'œuvre à Blida

La sélection olympique palestinienne de football a été chaleureusement accueillie jeudi après-midi à son arrivée à Alger pour affronter son homologue algérienne mercredi (17h00) au stade du 5-Juillet.

La délégation palestinienne a eu, en effet, droit à un accueil populaire au niveau de l'aéroport international Houari-Boumediene d'Alger.

"Nous sommes très heureux de voir nos frères algériens venir ici pour nous saluer. Tout Palestinien aurait aimé être à notre place. Les marques de sympathie des Algériens traduisent leur amour pour la Palestine et leur soutien à une cause qui est aussi la leur", a déclaré à l'APS le capitaine de la sélection palestinienne, Abdelatif El Bahdari.

Les joueurs palestiniens ont été admirablement surpris par le nombre des accueillants qui ont créé une ambiance de fête avec, au menu, de chaleureux applaudissements et des youyou stridents au rythme de la zorna.

"C'est un accueil qui a vraiment touché les joueurs. On avait eu des échos et une petite idée sur l'accueil qui nous attendait, mais là, il n'y a rien à dire sauf "bravo" à mes compatriotes", s'est félicité l'entraîneur algérien de l'équipe palestinienne, Noureddine Ould Ali. Sur la match amical de mercredi contre l'Algérie, le coach, visiblement ému, n'a pas voulu trop s'étaler, notamment sur l'aspect technique de l'empoignade.

"C'est un match amical et fraternel important pour nous dans le cadre de notre préparation à nos deux prochains matchs face aux Emirats arabes unis et Timor-Leste que nous devons remporter pour passer à la phase de poules des qualifications du Mondial-2018", a ajouté Ould Ali.

L'équipe s'est ensuite déplacée au siège de l'ambassade de l'Etat de Palestine à Alger, où l'attendait le président de la Fédération palestinienne de football, Djibril Al Rajoub.

La sélection de Palestine rejoindra dans la soirée son lieu de résidence à l'hôtel Les Roses de Blida, où elle séjournera jusqu'à lundi. Elle élira ensuite domicile au Centre technique national (CTN) de la FAF à Sidi Moussa en compagnie de l'équipe d'Algérie.

Les 25 joueurs palestiniens retenus pour cette rencontre amicale s'entraîneront durant leur séjour en Algérie au stade Mustapha-Tchaker de Blida. Une seule séance est prévue sur la pelouse principale du stade 5-Juillet, la veille de la rencontre à 17h00, en plus des entraînements programmés au CTN de Sidi Moussa.

CHAMPIONNAT ARABE DE CROSS-COUNTRY

11 pays confirment leur participation à la 22e édition

Onze pays ont confirmé leur participation à la 22e édition du Championnat arabe de cross-country, prévue dimanche à Hammamet (Tunisie), a indiqué, jeudi, le Directeur technique de la Fédération tunisienne d'athlétisme (FTA), Slah Redissi.

Il s'agit de l'Algérie, de la Tunisie (pays organisateur), du Bahreïn, de l'Arabie saoudite, de l'Irak, d'Oman, de Djibouti, du Soudan, de la Libye, des Emirats arabes unis et du Yémen. Quatre sélections seulement aligneront une équipe masculine et une autre féminine, à savoir l'Algérie, la Tunisie, le Bahreïn et la Libye, a précisé Slah Redissi à l'agence de presse tunisienne TAP. L'Algérie, la Tunisie et le Bahreïn seront les trois pays les plus représentés dans cette compétition avec, respectivement, 24 athlètes pour la première, autant pour la deuxième et 14 pour le troisième, selon la même source. Le responsable de la FTA a estimé, toutefois, que *"le niveau technique de la compétition pourrait pâtir des conditions difficiles que connaissent certains pays arabes (...) mais cela n'empêchera pas certains sportifs de briller, notamment les jeunes, à l'instar des précédentes éditions"*.

Les Algériens, qui s'envoleront vendredi pour Tunis, seront présents avec 12 athlètes seniors et 12 autres juniors. La Fédération algérienne (FAA) a engagé plusieurs jeunes dans les deux catégories d'âge pour les lancer dans le bain et *"assurer la relève"*.

Le programme (Terrain de golf Yasmine-Hammamet) :

10h (6 km) : juniors filles
10h30 (8 km) : juniors garçons
11h00 (8 km) : seniors dames
11h30 (12 km) : seniors messieurs.

CHAMPIONNAT D'ALGÉRIE OPEN 2016

Deux records d'Algérie battus, dont un qui date des années 90

La deuxième journée du Championnat d'Algérie Open d'hiver de natation en petit bassin, disputée mercredi à Sétif, a été marquée par deux records d'Algérie. Dans le 100 m papillon, Oussama Sahnoun a établi un nouveau record d'Algérie en couvrant la distance en 53 secondes 76 centièmes. L'ancien record, qui date des années 90, était détenu par Raouf Benabid en 54s 44'. Avec cette brillante performance, Oussama Sahnoun se rapproche de plus en plus du record africain (52s 03') détenu par le Sud-Africain, Lyndon Ferns, réalisé lors des Championnats du monde 2007 à Melbourne, en Australie.

Amel Melih, pour sa part, a amélioré son propre record d'Algérie du 50 m nage libre en le portant à 25s 91'.

L'ancien record était de 26s 29'.

A noter que les nageurs du Groupe sportif pétrolier (GSP) ont dominé les premières finales de ce tournoi, en plaçant à chaque course des athlètes sur le podium.

La troisième journée de cette compétition, qu'a abritée la piscine de l'Ecole nationale des sports olympiques de Sétif, s'est déroulée jeudi. Elle s'est annoncée prometteuse avec la participation d'athlètes de l'élite nationale qui ont tenté, eux aussi, de battre d'autres records d'Algérie.

ARSENAL

Corentin Tolisso daans l'œil de l'OL !

Si étincelants la saison passée, les jeunes joueurs de l'Olympique Lyonnais peinent à confirmer leur nouveau statut pour le moment. Un cap difficile à passer pour plusieurs éléments, notamment Corentin Tolisso qui ne semble plus avoir la puissance et la précision qui marquaient ses matchs lors de l'exercice précédent. Moins régulier, mais toujours aussi prometteur aux yeux des recruteurs et notamment d'un certain Arsène Wenger. En effet, selon L'Equipe, le manager d'Arsenal, qui a toujours un œil attentif aux performances de l'Olympique Lyonnais, suivrait de près celles de l'international espoir tricolore. Au point de tenter sa chance cet été avec une offre alléchante pour l'OL ? Cela reste à voir car la concurrence est de taille au sein des Gunners, qui ont également pris l'habitude dernièrement de faire venir des joueurs plus confirmés pour aider un effectif déjà très jeune à grandir lors des luttes de Premier League. Mais au sein de l'effectif rhodanien, Corentin Tolisso n'est pas le joueur le plus demandé, et sa valeur estimée proche de 8 ME pourrait tenter le club londonien.

PSG

Sirigu revient sur son mercato d'hiver

Annoncé sur le départ lors du récent mercato d'hiver, le gardien Salvatore Sirigu (29 ans, 6 matchs toutes compétitions cette saison) n'a finalement pas quitté le Paris Saint-Germain. Après la victoire du club de la capitale face à l'Olympique Lyonnais (3-0) lors des 8es de finale de la Coupe de France, l'international transalpin a accepté de revenir sur la dernière période des transferts.
"Je ne le nie pas, si une offre intéressante était arrivée, je serais parti. Mais, ça ne s'est pas passé. Peut être que je suis têtu, mais je voulais terminer ici. Je ne lâcherai rien et je vais m'entraîner avec détermination, préparer les matchs à 100 %. Puis, à la fin de l'année, nous verrons, dans le football, on ne sait jamais", a expliqué l'Italien à Sky Sports.

FIFA

Le Prince Ali critique ses rivaux

A deux semaines du scrutin (26 février), le Prince Ali a condamné la tactique de ses concurrents à l'élection à la présidence de la FIFA. Selon lui, ils tentent de s'assurer des votes à travers le soutien des confédérations. *"Je ne suis pas un candidat qui tente d'utiliser des comités exécutifs ou des confédérations pour influencer le vote dans un certain sens. C'est ce qui me différencie de certains autres candidats... Quand ils choisissent de faire pression sur les régions et de diviser le monde, alors oui, je le dis, c'est une mauvaise chose",* a expliqué dans une conférence de presse le Prince Ali. A travers cette déclaration, il vise sans les nommer Gianni Infantino et le Cheikh Salman, les deux favoris.

Sur la liste noire de Guardiola, Nasri veut finir à Man City

Blessé aux ischio-jambiers depuis octobre dernier, Samir Nasri vit une saison cauchemardesque à Manchester City. Mais le milieu offensif compte bien se rattraper dans les années à venir.
L'avenir de Samir Nasri à Manchester City devient de plus en plus incertain. Alors que l'ancien Marseillais devrait reprendre la compétition le mois prochain, le manager Manuel Pellegrini a décidé de l'écarter de la liste des joueurs qualifiés pour disputer la Ligue des Champions. Un coup dur pour le milieu de 28 ans, qui ne pourra pas participer à d'éventuels gros rendez-vous si les Citizens venaient à réaliser un beau parcours en Coupe d'Europe. En revanche, d'après la presse anglaise, s'il y a bien une liste sur laquelle figure Nasri, c'est celle qui concerne les indésirables du futur entraîneur Pep Guardiola. De même que Bacary Sagna ou Yaya Touré, le meneur de jeu passé par Arsenal ne sera pas retenu cet été. C'est pourtant à City que *"le petit prince de Marseille"* se voit encore durer pendant quelques années. *"Le club fait tout pour être au sommet. Nous avons un propriétaire ambitieux qui essaye d'améliorer l'équipe. J'ai de bonnes relations avec le président (Khaldoon Al Mubarak). Il y a tellement de choses excitantes qui arrivent ici. On ne sait jamais ce qui peut se passer dans le football, mais ce serait un plaisir de terminer ma carrière à City"*, a annoncé Nasri sur le site officiel du club mancunien. Sous contrat jusqu'en 2019, l'ancien international français devra convaincre ses dirigeants à son retour de blessure, mais surtout son futur entraineur.

Liverpool craque sous la pression des supporters

Mécontents de l'augmentation à venir du prix des places, les supporters de Liverpool ont quitté Anfield Road avant la fin du match contre Sunderland samedi (2-2). Suffisant pour remporter le bras de fer avec les dirigeants.
L'acte de protestation était original… et surtout efficace ! Afin de lutter contre la hausse des tarifs des billets, les fans des Reds ont pris une décision aussi radicale que symbolique. Etant donné que la direction du club envisageait de fixer le prix de la place à 77 livres, soit 100 euros (contre 59 livres, 76 euros actuellement), plus de 10.000 supporters ont quitté Anfield Road à la 77e minute alors que les Reds menaient 2-0. Résultat : Sunderland a fini par arracher le match nul… Un scénario difficile à avaler pour Jürgen Klopp. *"Tout le monde sait que pour l'intérêt du club, il faut trouver une solution à cela, avait réagi le manager de Liverpool. Nous ne voulons pas que les supporters quittent le stade avant que le match soit terminé."* De quoi mettre la pression sur les dirigeants qui ont fini par craquer mercredi ! En effet, le club de la Mersey a décidé de geler le prix du billet le plus cher à 59 livres tandis que le meilleur abonnement restera à 869 livres (1105 euros). Après avoir gagné la partie en l'espace de quatre jours, les fans de Liverpool risquent d'inspirer les supporters du monde entier…

LE 29 FÉVRIER À LA SALLE IBN-ZEIDOUN

Hindi Zahra en concert à Alger

Beaucoup l'attendaient depuis longtemps, la chanteuse Hindi Zahra sera, enfin, en représentation à Alger le 29 février à la salle Ibn Zeydoun, au plus grand bonheur de ses fans algériens.

La nouvelle a d'abord été communiquée sur la page Facebook officielle de la chanteuse franco-marocaine, célèbre pour son style mêlant Jazz et blues aux sonorités bien maghrébines et une voix envoûtante. L'organisation nous affirme aujourd'hui que le concert aura lieu le 29 février à la Salle Ibn Zeydoun (et non au TNA comme il est dit sur Facebook). Hindi Zahra sera, donc, à Alger le 29 février à partir de 19h. L'entrée est à 800 DA. Vous pouvez acheter vos tickets au niveau de la salle à partir de la troisième semaine du mois de février. Si vous n'êtes pas familier avec la musique de la chanteuse, allez vite l'écouter, c'est un événement à ne pas rater !

de son vrai nom Zahra Hindi est une chanteuse franco-marocaine, également peintre, auteur, actrice et compositrice née le 20 juin 1979 à Khouribga au Maroc et vivant en France depuis 1993. Elle chante en anglais, en berbère, en français et en darija. ssue d'une famille d'artistes berbères (dont le groupe Oudaden), ce sont sa mère et ses oncles qui l'initient à la musique traditionnelle gnaouie, au reggaeet au folk de Bob Dylan . Elle apprend avec eux les mélodies du répertoire égyptien et les rythmes et compas ancestraux. En 2010, elle sort son premier album, Handmade, pour lequel elle reçoit le 12 novembre 2010 le prix Constantin. Le 9 février 2011, elle remporte la Victoire de la musique dans la catégorie Album de musique du monde pour Handmade.

Elle apparaît en duo avec Blundetto sur le morceau Voices.

32E PRIX INTERNATIONAL DU JEUNE ÉCRIVAIN

Appel à participation

La 32e édition du prix international du jeune écrivain de langue française est lancée par l'association pour la création littéraire, voici ce qu'il faut savoir pour participer.

Encore un concours qui appelle les jeunes passionnés d'écriture à candidater et les encourage à dévoiler leurs talents. Pour les candidats algériens ou d'autres nationalités que française les œuvres sont à remettre avant le 1er mars 2016, les limites d'âge sont fixées entre 15 et 27 ans et vous pouvez envoyer jusqu'à deux textes.

Le concours concerne les œuvres inédites écrites en prose et en langue française, qui devront répondre à une présentation strictement définie au risque d'être refusées :

– Chaque œuvre doit comporter 5 pages au minimum et 15 au maximum, écrit en Times New Roman, corps 12, interligne de 1.5 et marges de 2.5cm de chaque côté.

– Les pages doivent évidemment être numérotées et les textes doivent impérativement avoir des titres, l'anonymat de ceux-ci doit être respecté, aucun nom ou signe distinctif ne doit être porté sur les textes.

L'inscription est gratuite et le dossier doit comprendre une photocopie de la pièce d'identité du candidat ainsi que des renseignements complémentaires le concernant : son statut (étudiant, salarié…) son numéro de téléphone, son adresse postale et électronique.

L'envoi des dossiers s'effectue par Mail à l'adresse : prix.pjef@orange.fr. Suite à cet envoi, un accusé de réception sera reçu par le candidat, comportant le numéro d'enregistrement, une fiche de lecture (la spécificité du Prix du jeune écrivain) ainsi qu'un recueil des textes primés lors des éditions antérieures.

4ES JOURNÉES THÉÂTRALES MAGHRÉBINES

Plusieurs pays arabes attendus

De nombreux pays arabes sont attendus pour prendre part aux 4es journées théâtrales maghrébines, du 15 au 19 février courant à El-Oued, a-t-on appris mardi de l'association théâtrale locale "Amoureux des planches".

Neuf pièces théâtrales seront présentées lors de ce rendez-vous culturel par les représentants de sept pays, à savoir Algérie, Tunisie, Libye, Maroc, Palestine, Egypte et Arabie Saoudite, a précisé le président de l'association, Nabil Messaï. Trois autres pays (Jordanie, Syrie et Koweit) prendront part au volet académique de la manifestation, à travers des ateliers consacrés aux techniques du 4ème art, dont l'expression corporelle, l'interprétation, l'écriture théâtrale et la réalisation, en plus de communications ayant trait au théâtre. Le programme de ces journées prévoit aussi, en hors concours, six représentations, dont trois dédiées à la catégorie d'enfants en vue de développer le 4e art chez les petits. Les neuf pièces théâtrales projetées à ces journées ont été retenues par un comité de sélection sur un total de 30 œuvres déposées, selon la même source.

Cette édition est dédiée au regretté Sid-Ali Kouiret (1933-2015) en reconnaissance à tout ce qu'il a laissé sur la scène artistique nationale comme oeuvres théâtrales et cinématographiques de haute facture.

PRÉSERVATION DU PATRIMOINE MUSICAL CLASSIQUE CAANSTANTINOIS

Édition de 129 CD

Cent vingt-neuf CD gravés de centaines d'œuvres musicales du patrimoine classique constantinois ont été édités dans le cadre de la manifestation "Constantine, capitale de la culture arabe", a indiqué la responsable du département Patrimoine immatériel et Arts vivants. Un travail "colossal" de recherche, de collecte, de classification et d'organisation des différents genres musicaux (malouf, zdjel, mahdjouz et chants mystiques) a été effectué, a précisé Halima Ali-Khodja, soulignant que des académiciens, des chercheurs et des professionnels du patrimoine musical constantinois ont encadré ce "chantier" avant les phases d'enregistrement et d'édition. Affirmant que le principe directeur de cette mission de recherche et d'enregistrement était *"la préservation d'un héritage musical séculaire"* de la ville de Constantine et de sa région, Mme Ali-Khodja a fait savoir que l'enregistrement des CD a été confié à des chanteurs-interprètes représentant trois générations d'artistes et dont le dénominateur commun est "*la voix et une parfaite maîtrise des textes et des mélodies"*.

La responsable du département Patrimoine immatériel et Arts vivants de l'événement culturel arabe a expliqué que les noubas sika, h'sin, mezmoum, raml maya, gharnati et tant d'autres ont été "*excellemment servies"* par des artistes talentueux dont Abbas Righi, Ahmed Aouabdia, Tedjeddine Meghouache et des associations musicales parmi lesquelles Balabel Al Andalous et Nadjm Kortoba.

Elle a ajouté que l'enregistrement des grands textes lyriques (qissa) comme *Ya Dalma, Fadfh el Ouahch Aâliya, El Boughi* et *Ya Achikine* a été confié aux artistes Djamel Bensemar, Mohamed-Salah Ghazal et Issam Kracha. Les 20 CD voués au Zdjel, une forme d'expression poétique en arabe dialectal, spécifique à l'antique Cirta, ont été enregistrés par les chanteurs Badreddine Bouchama, Mustapha Lamsameri, Cherif Reguig, et Mourad Laïb. Mme Ali-Khodja a précisé, dans le même ordre d'idées, que les deux belles voix féminine de Constantine, Soraya Zbiri et Meriem Soltane ont contribué dans la préservation du patrimoine musical, en enregistrant des CD de Hawzi, des CD de chants féminin, fkiret (ensemble musical féminin, s'appuyant sur les percussions, bendir et tar, se produisent, exclusivement pour un public féminin), et Benoutate (formation musicale féminine utilisant des instruments à cordes et à percussion) ont été également édités, a-t-on encore noté. Récupération d'une précieuse partie du patrimoine musical des chouyoukhs de Constantine.

Le grand chantier du département Patrimoine immatériel et Arts vivants, lancé à l'occasion de l'année culturelle arabe, a été élargi à la collecte du patrimoine musical des chouyoukhs de l'antique Cirta, a précisé Mme Ali-Khodja. "*Nous avons pu récupérer auprès de mélomanes et de familles constantinoises, sur des bandes sonores, des concerts enregistrés par une quinzaine de chouyoukhs lors de fêtes de mariage et autres cérémonies"*, a déclaré avec enthousiasme la responsable du département. Affirmant que le département Patrimoine et Arts vivant a atteint avec "*une grande marge de satisfaction"* les objectifs tracés, la même responsable a révélé que cette musique citadine récupérée a été transposée sur d'autres supports dans des studios d'enregistrement, et se trouve actuellement en phase de classification en vue d'être gravée sur CD. Pour Mme Ali-Khodja, ce patrimoine "peut constituer un support pédagogique de tout premier plan et une précieuse référence" pour tout chercheur ou musicologue. Abordant le volet de la transcription de la musique citadine constantinoise, Mme Ali-Khodja a estimé qu'il était temps de franchir *"l'étape de l'excellence*" dans la transcription du patrimoine musical. *"Avec la faculté de la culture et de l'art de l'université de Constantine 3, une chance inouïe se présente pour transcrire le patrimoine musical de Constantine et de sa région sur des bases méthodologiques universelles"*, a souligné la même source.

La transcription de ce patrimoine à dimension universelle ouvrira la voie vers sa classification auprès de l'Unesco et l'Alecso (Organisation arabe pour l'éducation, la culture et les sciences), a conclu la responsable du département Patrimoine et Arts vivants.

Traitements du cancer de la prostate

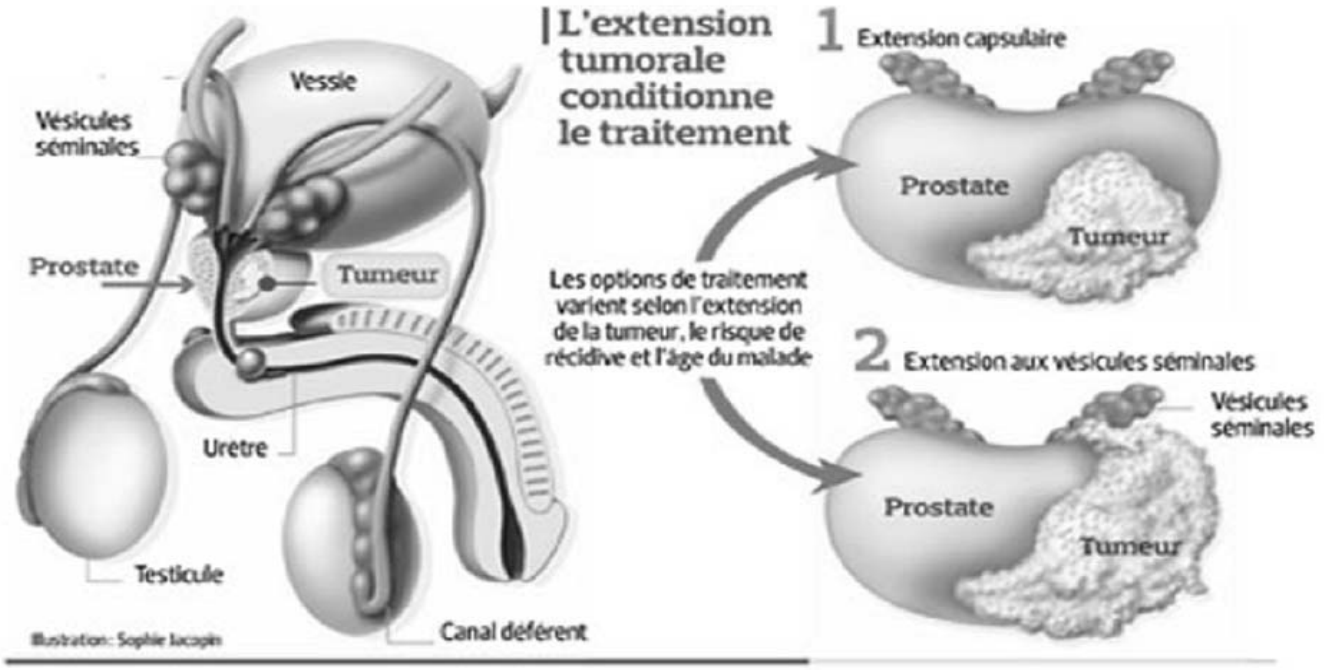

Le cancer de la prostate est le cancer le plus fréquent chez l'homme. Ce cancer ne donne de signes que tardivement, c'est la raison pour laquelle la question du dépistage reste polémique.

On parle d'adénome de la prostate, quand la partie centrale de la glande gonfle. L'adénome est une tumeur bénigne, mais qui est gênante. La prostate étant traversée par le canal urinaire, quand elle gonfle, elle écrase ce conduit, d'où les problèmes urinaires.

En cas de cancer de la prostate, des cellules de la prostate se multiplient de façon anarchique, formant ainsi une masse. La tumeur se développe généralement en périphérie, au contact du rectum.

Ultrasons : un traitement plus doux

Il est possible de traiter la prostate par une méthode plus douce que la chirurgie : les ultrasons. Cette méthode appelée "ablatherme" reste toutefois moins fréquente. En effet, seule une trentaine de cliniques ou d'hôpitaux la proposent en France.

Les médecins ont également d'autres armes à leur disposition, tels que l'hormonothérapie qui bloque le développement du cancer en réduisant le taux d'hormones masculines, ou la radiothérapie.

En matière de traitement de la prostate, l'ablation n'est pas la seule solution. Dans certains cas, une radiothérapie particulière, la curiethérapie est proposée, en une seule intervention.

La curiethérapie est utilisée pour les petites tumeurs. On place des implants radioactifs dans la prostate, sous forme de grains d'iode radioactif, qui agissent ainsi directement sur la tumeur. Ils sont laissés à demeure où leur activité dure un an environ. Ils ne posent ensuite aucun problème pour la santé du patient ou pour les contrôles ultérieures d'IRM.

Les résultats de la curiethérapie de la prostate sont très encourageants puisque 95 % des hommes sont guéris à long terme, avec une bonne conservation des performances sexuelles et quasiment aucune incontinence.

Ablation de la prostate

L'ablation totale de la prostate est recommandée quand les biopsies confirment la présence d'une tumeur cancéreuse. On parle alors de prostatectomie. L'accès à la prostate est difficile et il ne faut pas blesser les tissus avoisinants. Certains urologues utilisent un robot chirurgical pour un meilleur contrôle des gestes opératoires.

L'opération laisse souvent des séquelles. Au cours de la prostatectomie, les nerfs de l'érection peuvent être endommagés. Il en résulte une impuissance chez 60 à 90 % des patients. Mais l'érection peut parfois être récupérée. Cela dépend de l'âge et de l'atteinte des nerfs érecteurs. Lorsque ce n'est pas le cas, il existe des traitements pour remédier à l'impuissance.

Autre conséquence négative de l'opération : son retentissement sur l'appareil urinaire. Les sphincters qui permettent l'évacuation de l'urine sont très proches de la prostate. Et quand on enlève la prostate, ils sont souvent abîmés. Des fuites urinaires apparaissent surtout à l'effort.

La photothérapie en phase d'essai

Un essai clinique de phase II est en cours actuellement à travers le monde pour le traitement du cancer de la prostate. Deux hôpitaux français y participent, à Lille et au CHR d'Angers.

Jusqu'à présent il existait trois types de traitements curatifs pour les cancers localisés. La chirurgie avec ablation complète de la prostate, la radiothérapie et la curiethérapie, des traitements relativement invasifs aux effets secondaires parfois difficiles sur la sexualité ou la miction.

En dehors de ces trois traitements, de nouvelles méthodes thérapeutiques qualifiées de "mini-invasives" sont en cours d'évaluation. Elles ont pour objectif de diminuer les effets secondaires et la durée d'hospitalisation. La photothérapie dynamique est la plus prometteuse.

Top 10 des choses les plus cancérigènes de votre quotidien

Le tabac
Le 1er sur la liste de l'OMS à figurer parmi les choses les plus cancérigènes pour l'homme c'est le tabac. Responsable de maladies respiratoires et cardiovasculaires, le tabac serait responsable de 30 % des cancers dans le monde.

Les cabines de bronzage
L'effet cancérigène des rayons UV sur la peau qui pourrait créer des mélanomes n'est plus à démontrer.

L'aluminium
L'aluminium est placé sur la 3e marche des produits les plus cancérigènes à cause des agents libérés lors de la production.

L'arsenic dans l'eau potable
L'arsenic est naturellement présent à des concentrations élevées dans les eaux souterraines d'un certains nombres de pays.

Colorant dans les tissus
L'auramine est un agent chimique utilisé dans certains colorants. Il représente un danger cancérigène réel.poumons

Fabrication de chaussures
Certaines substances utilisées dans la fabrication de chaussures et de bottes augmenteraient le risque de leucémie et cancer de la vessie pour les fabricants.

Les feux de cheminée
L'exposition au feu de bois dans une habitation augmenterait le risque de cancers pulmonaires.

Les particules fines libérées par le charbon
La fumée qui se dégage du charbon est trop chargée en particules fine et augmenterait de 6 % le cancer du poumon.

Le chauffage domestique
Une exposition trop importante au dioxyde de soufre représenterait un danger toxique pour les voies respiratoires et serait cancérigène sur du très long terme.

La peinture contaminée au plomb

Le plomb est un agent cancérigène de taille. Les personnes les plus à risque sont les peintres professionnels et ceux qui travaillent sur les chantiers.

Nodules de la thyroïde : faut-il les enlever ou pas ?

Bien que très fréquents, les nodules de la glande thyroïde ne provoquent pas toujours de symptômes. Ils sont parfois découverts fortuitement, lors d'une échographie des vaisseaux du cou par exemple.

C'est alors qu'il faut en tenir compte et décider si une ablation chirurgicale de la thyroïde est nécessaire ou si une simple surveillance suffit. C'est un vrai problème. Le propos de cet article est avant tout de donner quelques points de repère.

Circonstances de découverte d'un nodule de la thyroïde

Les circonstances de découverte d'un ou de plusieurs nodules de la glande thyroïde sont extrêmement variées. Il peut s'agir d'une remarque d'un proche qui trouve que votre cou a "gonflé" ces derniers temps. Il peut s'agir d'une découverte fortuite lors de l'examen systématique de la glande thyroïde par un médecin . Il peut s'agir d'une découverte échographique après que cet examen eût été demandé dans le bilan de perturbations du taux d'hormones thyroïdiennes dans le sang ou dans le cadre d'un bilan cardiovasculaire. Il peut s'agir, mais plus rarement, d'une glande thyroïde douloureuse ou comprimant la trachée (gêne respiratoire) ou le nerf récurrent (nerf de la parole, entraînant une modification de la voix).

Un nodule ou des nodules ?

Il peut y avoir un ou plusieurs nodules touchant un des deux lobes de la glande thyroïde ou sa totalité. Ces nodules de la thyroïde peuvent être de taille et de nature différente : kystes liquidiens ou nodules pleins « chauds » ou « froids ». Ils peuvent également être bénins ou cancéreux. Lorsque la glande thyroïde est le siège de nombreux nodules on dit qu'il existe un goître multinodulaire. Le meilleur examen permettant de préciser le nombre, la taille et la localisation des nodules est l'échographie de la glande thyroïde.

Nodules chauds ou nodules froids ?

La nature chaude ou froide d'un nodule est déterminée par son aptitude à fixer l'iode lors d'un examen par scintigraphie. La scintigraphie est une mesure de radioactivité émise par la glande thyroïde après injection intraveineuse d'iode radioactif. Si le nodule fixe fortement l'iode radioactif, on dit qu'il est chaud . Dans le cas contraire on dit qu'il est froid. Cette distinction est importante car les nodules chauds sont parfois associés à une sécrétion trop forte d'hormones thyroïdiennes dans le sang (ce que l'on peut confirmer avec un dosage des hormones thyroïdiennes dans le sang). Ces nodules sont parfois ennuyeux lorsque la sécrétion d'hormone est trop forte et qu'elle a des effets physiologiques. Ces nodules chauds sont rarement cancéreux. En revanche les nodules froids sont plus souvent cancéreux (environ 10 % des cas).

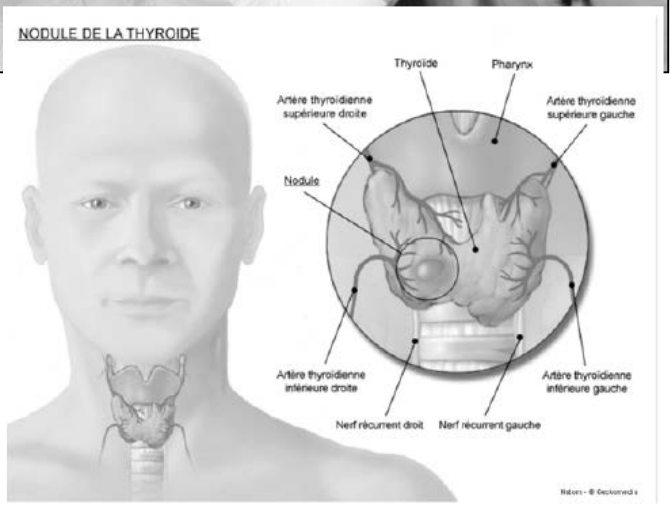

Thyroïde : nodules bénins ou nodules malins ?

Le cancer de la thyroïde est un cancer rare, plutôt de bon pronostic, que l'on rencontre surtout dans les nodules froids lorsqu'ils sont uniques. Le problème est de savoir dans ces nodules lesquels sont cancéreux ou non ? Un nodule froid est suspect lorsqu'il a augmenté récemment de volume lors d'une surveillance échographique ou que ses contours sont irréguliers, toujours en échographie. Ce n'est pas toujours le cas, et souvent l'on recourt à une ponction du nodule à l'aide d'une aiguille sous anesthésie locale, pour un examen au microscope des cellules recueillies. C'est ce qu'on appelle un examen cytologique. Les résultats, lorsque les conditions techniques du prélèvement sont bonnes sont de trois ordres : bénin, suspect ou malin.

Faut-il opérer ou non les nodules de la thyroïde ?

Une intervention chirurgicale n'est pas toujours nécessaire dans les problèmes de nodules thyroïdiens. Les cas qui ne se discutent pas sont ceux ou la nature cancéreuse du nodule est avérée (lors de la ponction) ou fortement suspectée (ponction et échographie suspectes). L'opération consiste à enlever la totalité de la glande et à prélever les ganglions voisins. Dans les cas où l'on n'est pas certain de la nature cancéreuse du nodule, on fait pratiquer pendant l'opération une analyse microscopique de celui-ci. Si cet examen confirme le cancer, on enlève toute la thyroïde et on prélève les ganglions. S'il ne confirme pas le cancer, on n'enlève que le lobe qui contient le nodule (et on vérifie bien sûr par un examen plus précis qui prend plusieurs jours, que le nodule est bien bénin à l'analyse).

Le fait d'enlever toute la thyroïde ou seulement la moitié (la thyroïde comprends deux lobes) est important car dans le premier cas il faudra prendre des hormones thyroïdiennes tous les jours et à vie pour remplacer la glande absente. Par ailleurs il est souvent proposé quand un cancer a été trouvé, de faire après l'ablation totale de la glande une radiothérapie par injection d'iode radioactif, qui ira détruire toutes les cellules thyroïdiennes qui auraient pu être laissées par l'intervention.

Quand les nodules sont considérés comme bénins on peut se contenter d'une surveillance tous les six mois avec éventuellement la prise d'hormones thyroïdiennes par voie orale, qui freinent la sécrétion d'hormones naturelles et l'évolution du nodule. Il sera alors très important de bien s'organiser pour faire cet examen tous les 6 mois, de manière à pouvoir intervenir en cas de doute. Si le nodule est gros il sera cependant préférable de le faire opérer car l'examen cytologique est alors moins fiable. De même si le nodule semble bénin mais qu'il est ressenti comme gênant, il sera possible de l'opérer.

Les nodules chauds sont rarement à opérer sauf dans le cas ou l'hypersécrétion d'hormone provoque des troubles physiologiques. Le problème des goîtres multinodulaires est un peu différent. Ils sont rarement malins mais par ailleurs, du fait de leur caractère hétérogène, ils sont difficiles à surveiller et surtout peuvent devenir compressifs par leur taille.

La décision d'opérer se fera après une étude complète du dossier, et après avis de l'endocrinologue et du chirurgien.

www.EMPLOIPARTNER.com
Votre site de recrutement en ligne

Offres d'emplois

Référence : Emploipartner-1406
Poste : Emploi Partner recrute pour BT MATMEDCO UN DIRECTEUR COMMERCIAL ET MARKETING
• Le Directeur commercial et marketing a une double mission de stratégie et management.
• D'une part, il développe une stratégie relative à l'ensemble des produits issus de l'entreprise, en élaborant des plans marketing (analyse du marché, détermination des cibles, choix des axes publicitaires), en adaptant constamment ses plans par rapport à l'évolution du marché, en concevant et mettant en place des actions promotionnelles destinées à développer les produits et à en optimiser les ventes.
• D'autre part, il doit manager son équipe pour assurer le développement du chiffre d'affaires, l'augmentation de la productivité et le rendement de chacun. Au quotidien, il forme et anime les équipes commerciales et marketing dont il fixe les objectifs et suit les réalisations. Il coordonne les études marketing, supervise les processus de communication, l'administration des ventes, travaille à la création et au lancement de nouvelles offres, se met en quête d'éventuels clients

Missions :
• Analyse les études et les remontées d'informations du terrain issues de la force commerciale et technique, pour mieux cerner les tendances et les composantes du marché et son évolution
• Evalue le positionnement de la société sur le marché,
• Suit l'amélioration de l'évolution des parts de marché,
• Définit les moyens adéquats pour développer l'offre de la société et la réalisation des objectifs: structuration de la force de vente, outils d'aide à la vente, administration des ventes,
• Veille au bon dimensionnement de l'équipe commerciale et recrute le cas échéant en collaboration avec le RH des stagiaires pour la réalisation de missions ponctuelles et de marketing
• Détermine les meilleurs arguments et les meilleurs supports à utiliser tenant compte de l'environnement et du marché puis propose à la DG une stratégie de communication adaptée
• Participe à l'élaboration et valide les outils d'aide à la vente (argumentaire, outils promotionnels…)
• Définit les modalités d'assistance et conseil pertinents aux clients
• Coiffe et valide l'élaboration des kits de communication,
• Participe à la réalisation des publications (bulletins, plaquettes….)
• Veille à la diffusion des supports d'information,
• Prend en charge l'organisation d'événements visant à promouvoir l'offre de la société : salons, séminaire...
• Manage et supervise les processus de ventes, de lancement et de communication des produits
• Suit l'avancée des produits concurrents et met en œuvre des approches marketing et commerciales adaptées et innovantes
• Suit et valide l'analyse de la concurrence et la traduit en outils opérationnels
• Conçoit et met en place des actions promotionnelles destinées à développer la commercialisation du produit et à en optimiser les ventes
• Suit les campagnes publicitaires et promotionnelles,
• Propose la nature et les volumes des produits à lancer, maintenir ou abandonner
• Pilote et met en œuvre la politique commerciale
• Participe et coiffe le lancement de nouveaux produits ou services
• Identifie les cibles commerciales pertinentes pour la force commerciale et définit des objectifs individuels et/ou collectifs de développement du chiffre d'affaires
• Forme, encadre, motive son équipe et contrôle la performance de chacun afin d'augmenter sa productivité et développer ses compétences
• Dirige et anime la force commerciale : accompagnement des commerciaux sur le terrain, conseils réguliers sur l'approche commerciale…
• Fixe la politique tarifaire à appliquer à chaque client tenant compte des marges tolérées
• Définit les conditions de vente selon la solvabilité du client
• Elabore les stratégies de ventes offensives
• Assure la mise en œuvre des techniques de ventes
• Met en place un réseau de distribution
• Supervise les réseaux de vente et les circuits de distribution
• Assure le suivi des transactions commerciales et gère le chiffre d'affaire
• Développe et suit les grands comptes
• Mène les négociations délicates et/ou avec les clients stratégiques
• Suit les résultats commerciaux individuels et collectifs, et valide l'atteinte des objectifs
• Organise et coiffe les revues de cohésion et de remise à niveau pour tous les commerciaux, avec présentation des nouvelles gammes de produits, élaboration de concepts de vente innovants
• Participe à la formation et à l'intégration des nouveaux collaborateurs
• Assure l'interface avec les autres Directions, notamment celles travaillant sur le budget (approvisionnement, finance, RH…) et veille à tout moment au respect des procédures
• Assure la tenue et la régularité de travail du ses collaborateurs
• Etablit une analyse des opérations des ventes opérées et l'évaluation des résultats par rapport aux objectifs assignés à la direction
• Assure le reporting auprès de la direction générale aussi bien sur les évolutions du chiffre d'affaires que sur la rentabilité de ses collaborateurs

Profil :
• Ingénieur commerciel / licencié en sciences commerciales ingénieur en commerce extérieur/ médecin / pharmacien / biologiste
• 10 ans d'experience
• Sens de communication
• Capacité de négociation et de persuasion
• Force de persuasion
• Rigueur, adaptabilité et mobilité
• Compétences managériales
• Sens de l'analyse
• Raisonnement inductif et déductif
• Doté d'esprit positif et créatif
• Focalisé sur les résultats
• grande résistance à la pression
• Capacité de détecter et de gérer les problèmes
• Maîtrise du français et de l'outil informatique
• Discrétion élevée et intégrité morale

Avantages :
• LAPTOP MOBILE / FORMATIONS QUALIFIANTES & SEMINAIRES / DEPLACEMENTS A L'ETRANGER

Lieu de travail principal :
• Kouba

Référence : emploipartner- 1411
Poste : Emploi Partner recrute pour FILTRANS SPA UN CADRE LOGISTIQUE

Missions :
• Gérer le traitement logistique de la commande, assurer le suivi du transport en sachant réagir rapidement face aux aléas
• Suivi des commandes au départ de l'usine ou depuis des prestataires logistiques externes/fournisseurs
• Coordonner le suivi de la préparation avec différents services.
• Relation avec les transitaires pour planifier, réserver et organiser les transports
• Etablissement des documents liés au mode de transport
• Préparation de la documentation d'accompagnement de la marchandise
• Communication au client des détails de l'expédition + documents d'accompagnement
• Transmission des dossiers pour dédouanement au transitaire et en assurer le suivi
• Rapprochement fin de mois avec la comptabilité
• Tenue à jour des documents de gestion logistique
• Gérer les réclamations clients.

Profil :
• Bac +04 ans de formation ou déclarant en douane.
• 03 à 04 ans d'expérience dans le domaine logistique ou transit.

Lieu de travail principal :
• Alger

Référence : emploipartner-1408
Poste : Emploi Partner recrute pour FILTRANS SPA UN RESPONSABLE HSE

Missions :
• Prise en charge des exigences légales et réglementaires en matière de SIE.
• Coordination, suivi et reporting inter agences de la fonction SIE
• Supervision, contrôle et compte rendu sur les activités de surveillance et de gardiennage des sites de la société
• Montage et mise en forme du processus HSE
• Management et Pilotage du Processus de HSE.
• Mise en place du plan HSE. Pilotage de la veille réglementaire HSE et garantie de son application.
• Conception et confection d'indicateurs HSE et tableaux de bord
• Gestion et suivi des tableaux de bord HSE.
• Vulgarisation, Formation et sensibilisation autour du processus HSE

Profil :
• Ingénieur en HSE /Ingénieur contrôle qualité et normalisation/Hygiène et sécurité industrielle
• Formation supérieure en hygiène, sécurité et environnement.
• Expérience minimale 02 ans
• Expérience sur un poste similaire souhaitée
• Dynamique
• disponible

• Lieu de travail :
Alger

Référence : emploipartner- 1409
Poste : Emploi Partner recrute pour FILTRANS SPA UN DIRECTEUR DE L'ADMINISTRATION GÉNÉRALE (CADRE DIRIGEANT).

Missions :
• Rattaché au président directeur général, vous encadrez l'équipe de la direction de l'administration générale, missions sont les suivantes:
• Assister le président Directeur Général dans la mise en œuvre des décisions de gestion, de coordination et de développement des activités relevant de son domaine de compétence ;
• Manager la direction, concevoir, proposer et mettre en œuvre les orientations stratégiques de ses différents services.
• Veiller au respect des règles juridiques de fonctionnement de l'administration et contribuer à l'amélioration des procédures internes de l'entreprise.
• Garantir la qualité juridique des actes de la société, participer à la rédaction de dossiers et d'actes administratifs transversaux en lien avec les services.
• Assurer une veille juridique, apporter un conseil aux services, alerter sur les risques juridiques et de contentieux dans l'entreprise.
• Superviser les procédures contentieuses, mesurer les enjeux et proposer des orientations.
• Supervise et contrôle la gestion des agences.
• Garantir l'organisation et le suivi des différents services et superviser le pré-contrôle de légalité des actes.
• Supervise et contrôle la Gestion du patrimoine de l'entreprise.
• Assurer le bon fonctionnement de la gestion des moyens généra

Compétences :
• Niveau universitaire exigé et âgé de 45 ans au maximum
• Vous avez également des connaissances approfondies en législation et droit du travail
• Vous connaissez le fonctionnement et les procédures administratives
• Expérience d'au moins 5 ans dans un poste similaire
• Bonnes capacités de rédaction (français et arabe), l'anglais serait un plus
• Maitrise parfaite de l'outil informatique
• Autonome, réactif et doté de fortes aptitudes rédactionnelles et relationnelles
• vous faites également preuve de qualités d'analyse, de synthèse et avez le sens du service public
• Bon manager, disponible et à l'écoute de vos agents, vous savez piloter une équipe pluridisciplinaire.

Lieu de travail :
Alger

Référence : emploipartner- 1410
Poste : Emploi Partner recrute pour FILTRANS SPA UN COORDINATEUR SIE (SÛRETÉ INTERNE D'ÉTABLISSEMENT)

Missions :
• Rattaché au Responsable HSE
• Coordinateur des structures de sûreté interne des agences
• Consolide les moyens humains et matériels des dispositifs à mettre à la disposition des SIE locales
• Coordonner les relations de la société de gardiennage
• Suivi des actions de plusieurs commissions (Inventaires, Créances
• Hygiène et sécurité) Autres activités sur la gestion du patrimoine.
• Veiller à l'application de la réglementation relative à l'hygiène et la sécurité du travail
• S'assurer de la mise en application des mesures de prévention

Compétences :
• Niveau universitaire exigé et âgé de 45 ans au maximum
• Vous avez également des connaissances en Hygiène et sécurité
• Vous connaissez le fonctionnement et les procédures administratives
• Expérience d'au moins 2 ans dans un poste similaire
• Bonnes capacités de rédaction (français et arabe), l'anglais serait un plus
• Maîtrise parfaite de l'outil informatique
• Autonome, réactif et doté de fortes aptitudes rédactionnelles et relationnelles, vous faites également preuve de qualités d'analyse, de synthèse et avez le sens du service public.
• disponible

Lieu de travail :
Alger.

Référence : emploipartner- 1412
Poste : Emploi Partner recrute pour FILTRANS SPA DES COMMERCIAUX LOGISTIQUES

Descriptif de poste:
• Elaborer la proposition commerciale et arrêter avec le client les modalités du contrat de vente ou le devis
• Commercialiser la prestation transport logistique.
• Prospection, développement de nouveaux clients (exploitation des fichiers
• Prospecter des opportunités du réseau, suivi des outils d'aide à la commercialisation afin d'identifier, détecter et développer des opportunités…)
• Prospecter, développe et assure le suivi de la clientèle. Dans la négociation commerciale
• Satisfaire les besoins du client en lui assurant rapidité et sécurité dans le transport
• Répondre aux appels d'offres en étroite collaboration avec le directeur de la division
• Veille permanente de la concurrence au niveau local et national
• Reporting…

Capacités et expérience souhaitées:
• Niveau universitaire exigé et âgé de 35 ans au maximum
• Formation en logistique internationale ou commerce internationale
• Au minimum 2 ans d'expérience
• Persévérance, bon relationnel
• Résistance au stress et capacité d'écoute sont nécessaires, afin de déceler les besoins des clients et répondre à la demande.

Lieu du travail:
• Alger

Référence : Emploipartner-1404
Poste : Emploi Partner recrute pour ATLAS COPCO ALGERIE UN DIRECTEUR DES FINANCES

Missions:
• Garantir la fiabilité et l'exactitude des informations comptables et des reporting de l'entreprise
• Analyse financière régulière.
• Gérer les relations avec les départements financiers et comptables de l'entreprise
• Gérer les relations avec les institutions financières, les auditeurs et tout autre acteur externe,
• Suivre les facturations, le recouvrement,
• Assurer le reporting mensuel/budget,
• Assurer l'application des règles comptables locales en fonction des besoins identifiés,
• Assurer le contrôle et le suivi de la trésorerie dans le respect des procédures de l'entreprise,
• Autoriser le paiement des fournisseurs
• Suivi de la gestion des stocks

Profil :
Expérience requise
• Au moins 2 à 3 ans d'expérience sur le même poste
• Expérience exigée en multinationale ou en entreprise privée

Diplôme requis
• Licence en finances

Compétences
• Maîtrise de l'anglais obligatoire (pour la communication avec le groupe, lecture, mail, téléconférence)
• Bonnes connaissances des systèmes de contrôle de gestion (en interne)
• Bonnes connaissances de la réglementation en vigueur (lois de finances, comptabilité, compétences analytiques
• Très bonnes connaissances en finances
• D'excellentes compétences interpersonnelles
• Doit être fiable pour maintenir une stricte confidentialité
• Aptitude aux présentations fréquentes
• Aptitudes à la communication verbale et écrite,
• Capacités de définir des priorités et respecter les délais
• Très bon sens de l'organisation,
• Aptitude à la prise de décision pour aux besoins du développement
• Excellent niveau dans la résolution des problèmes
• Compétences en informatique

Lieu de travail principal :
• Alger / Route de Sidi Menif Tranche 3 Lot N°119 ZERALDA.

Référence : emploipartner- 1407
Poste : Emploi Partner recrute pour - Red FabriQ – UN INGÉNIEUR DE DÉVELOPPEMENT .NET

Mission :
• Vous renforcez notre équipe NearShore en charge de développer les applications métier de nos clients autour

Comment répondre à nos annonces
Si l'une de nos offres d'emploi retient votre attention, faites-nous connaître vos motivations en nous adressant un C.-V avec photo + lettre de motivation en précisant votre réel intérêt pour ce poste, par mail, en vous rendant sur notre site :
www.emploipartner.com
Tel : 021 680 296/021 687 086
Fax : 021 298 595

Cuisine

Velouté d'épinard à la coriandre

Ingrédients :
1 kg d'épinards
1 bouquet de coriandre
50 cl de crème fraîche
20 cl de lait
30 g de beurre
Noix de muscade
Sel

Préparation :
Laver les épinards et retirer les côtes des plus grosses feuilles.
Dans une sauteuse, faire fondre le beurre et mettre les épinards à revenir 5 min à couvert sur feu très doux. Ajouter les 3/4 du bouquet de coriandre. Mélanger encore 1 minute.
Ajouter le lait et la moitié de la crème. Mixer le tout pour obtenir un velouté. Saler, poivrer et relever d'une pincée de noix de muscade.
Servir aussitôt, parsemé du reste de coriandre ciselée.

Petits gâteaux au citron et au lait fermenté

Ingrédients :
120 g de farine
1 citron
1 sachet de levure
15 cl de lait fermenté
5 cl de beurre fondu
65 g de sucre
1 œuf

Préparation :
Battre l'œuf avec le sucre jusqu'à ce que je mélange devienne mousseux. Ajouter le jus du citron. Incorporer la farine tout en mélangeant, ainsi que la levure. Ajouter ensuite le lait fermenté et le beurre fondu, mélanger bien. Mettre cette préparation dans des moules à muffins (ou autres) et placer au four th.6 pendant environs 20 -25 minutes selon les fours.

BEAUTÉ

Garder un maquillage parfait toute la journée

Avoir un beau maquillage toute la journée n'est pas réservé exclusivement aux stars. Vous pouvez, vous aussi, réaliser un joli maquillage si vous possédez le nécessaire et si vous suivez correctement les instructions. Vous aurez alors très peu de retouches à effectuer sur la journée.

Avant de procéder au maquillage

Vous devez impérativement commencer le maquillage sur une peau propre et nettoyée, afin d'éviter les boutons et les comédons. Pour un résultat optimal, il est bon de préparer sa peau à recevoir le maquillage. Après le démaquillant, appliquez une lotion astringente qui aura pour fonction de resserrer les pores, votre peau paraîtra plus lisse. Étalez ensuite votre crème de jour adaptée à votre peau, elle sera la base de votre maquillage. Choisissez un correcteur de teint proche de votre carnation de peau et camouflez toutes les rougeurs et les imperfections. Vous pouvez appliquer ensuite votre fond de teint à l'aide d'une éponge latex sans oublier le cou. Pour fixer le maquillage appliquez une poudre libre légèrement rosée pour l'effet bonne mine.

Avant de commencer à farder vos yeux

Étalez l'anticernes sur les zones d'ombres. Puis à l'aide d'un pinceau, appliquez une ombre à paupière claire du sourcil jusqu'au ras des cils. Sur la paupière mobile, choisissez une ou plusieurs couleurs foncées en harmonie avec vos yeux. L'eye-liner ou le crayon khol se passe précisément au ras des cils supérieurs et inférieurs afin d'agrandir le regard. Si vous avez des petits yeux, commencez à tracer le trait à moitié paupière en étirant vers l'extérieur. Vous pouvez ensuite appliquez un trait blanc à l'intérieur de la paupière inférieur afin de donner plus de profondeur au regard. Allongez vos cils de la base vers la pointe en zig zag plusieurs fois avec un mascara pour leur donner un effet de longueur et d'épaisseur.

Pour des lèvres lisses,

Procédez à un nettoyage en appliquant une noisette d'exfoliant. Vos peaux mortes disparaîtront grâce à des petits mouvements circulaires. Passez ensuite un baume hydratant en pinçant légèrement vos lèvres de façon à les repulper. Redessinez le contour des lèvres à l'aide d'un crayon, puis étalez votre rouge à lèvres avec un pinceau. Une teinte un peu plus clair au centre des lèvres donnera un effet de volume, sinon préférez le gloss. Pour fixer votre maquillage et obtenir un fini parfait et de longue durée poudrez votre visage et vos lèvres.
A retenir :

Ayez toujours la main légère pour vous maquiller. Passez toujours l'anti cernes après le fond de teint. Choisissez toujours un fond de teint un ton plus clair que votre carnation de peau. Pour garder votre rouge à lèvres plus longtemps, dès la première couche pressez vos lèvres sur un papier absorbant et recouvrez vos lèvres d'une deuxième couche.
Nettoyer son visage matin et soir pour garder un teint clair et frais. N'hésitez pas à faire un gommage et un masque une fois par

VIE PRATIQUE

Nettoyer rapidement et efficacement les pinceaux de maquillage

Nous avons besoin de nettoyer nos pinceaux de maquillage assez souvent, mais malheureusement nous n'avons pas toujours suffisamment de temps pour le faire. Pourtant, les pinceaux qui nous servent pour nous maquiller doivent être nettoyés très régulièrement pour avoir un beau maquillage et surtout pour éviter les problèmes de peau. Voici une manière

Comment procéder ?
Supprimez tous les restes de maquillage de vos pinceaux en les secouant vigoureusement et en les brossant légèrement avec un tissu fin.
Puis rincez doucement vos pinceaux avec de l'eau tiède. Utilisez un tissu doux sur lequel vous mettez du savon doux avec de l'eau tiède et frottez délicatement. S'il reste encore trop de maquillage sur vos pinceaux, passez à l'étape suivante.

Mettez une ou deux gouttes de savon doux dans une petite tasse et rajoutez un peu d'eau chaude. Laissez tremper vos pinceaux quelques minutes (adaptez la durée en fonction des pinceaux).
Laissez sécher vos pinceaux la tête en bas. Vous pouvez aussi les sécher avec un sèche-cheveux, mais à basse température.

A noter :
Répétez cette opération assez souvent, cela vous évitera d'avoir du maquillage qui moisit sur vos pinceaux et, par conséquent, cela vous évitera d'avoir des problèmes de peaux (acné...).

Trucs et astuces

Faire partir des taches de sang sur un vêtement

Diluez un peu d'ammoniaque dans de l'eau et nettoyez la tache avec. Frottez la bien, rincez et lavez votre vêtement en machine à laver et il n'y paraîtra plus rien.

Traiter un cuir qui déteint

Pour cela, imbibez un chiffon propre dans de l'alcool à brûler. Passez sur le cuir partout et ce dernier ne bougera plus. Une application sur vos chaussures donnera le même effet.

Rangement de foulards et cravates

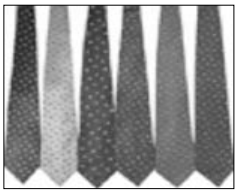

Prenez des feuilles de papier aluminium et mettez les à plat. Posez le foulard ou la cravate dessus puis enroulez le tout et rangez tel quel.

Donner un beau lustre à un sac

Frottez le avec de l'oeuf battu. Mélangez ensuite l'œuf à un peu de vinaigre blanc et imbibez un chiffon. Passez le tout en frottant doucement et laissez sécher avant de polir avec un chiffon en laine.

PAGE ANIMÉE PAR OURIDA AÏT ALI

Mots Fléchés N°1989

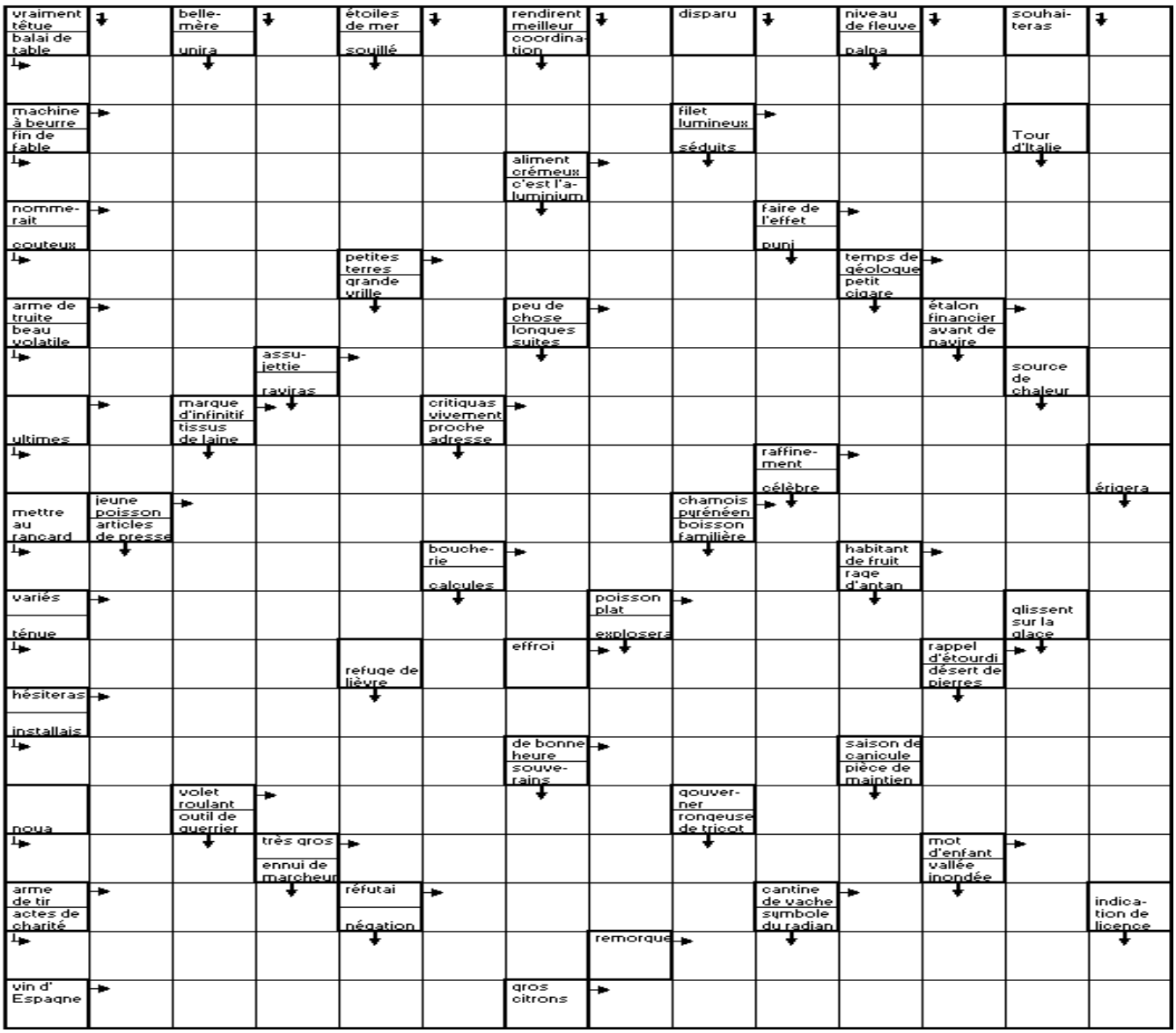

SUDOKU N°1989

8	6						2	
				6				
		4	2		1	6		
4			5			2	6	
		6	1		9	4		
	1	3			6			9
		5	4		3	9		
				1				
	8						7	4

SOLUTION SUDOKU N°1988

6	9	2	7	1	5	3	8	4
7	1	5	8	3	4	2	6	9
4	3	8	6	9	2	1	5	7
8	6	3	1	7	9	4	2	5
1	4	9	5	2	3	8	7	6
2	5	7	4	6	8	9	3	1
3	7	4	2	5	1	6	9	8
5	2	1	9	8	6	7	4	3
9	8	6	3	4	7	5	1	2

SOLUTIONS MOTS FLECHES 1988

```
• F • M • M • T • A • G • O
J U B I L A T I O N • A R S
• M A N E C A N T E R I E S
M I D I N E T T E • O N D E
• G I • T R O E N E S • R U
S A G A • O U • T R I E E S
• T E I G N E S • S E N S E
F I O L E • E O L E • I S •
• O N I R I S M E • A G E E
E N N E M I • A G R U M E S
• • E R E • P L E U R E • Q
B A R • S A L I R A I • P U
• M A L • N I E E • C A R I
P O • O S A S • M E U L E S
• U S U E L • P E R L E • S
O R • A N O D I N • A R M E
• E P I • G R A T U I T E S
F U I • F I E F • T R A C •
• S A N I E S • P I E S • T
V E N I N • S A U L • S O N
• S O L I D A I R E M E N T
```

Bientôt une pilule pour remplacer le sport ?

Différentes recherches dans le monde visent à mettre au point une « pilule de l'exercice » qui reproduirait les bénéfices de l'activité physique. Deux chercheurs ont passé en revue les études réalisées en ce sens et font part de leurs interrogations sur leurs applications.

Mimer par un médicament les effets moléculaires de la pratique de l'exercice physique est une question qui suscite beaucoup d'intérêt et soulève tout autant de recherche thérapeutique. Deux chercheurs, Shunchang Li, du School of Sport Science de Beijing en Chine, et Ismail Laher, de l'University of British Columbia de Vancouver (Canada), ont effectué une revue des pistes de recherches actuelles menées sur l'impact thérapeutique de ces pilules de l'exercice physique. Leur étude, publiée dans la revue Trends in Pharmacological Sciences d'octobre 2015, a cherché à analyser l'impact thérapeutique réel possible et la faisabilité de tels médicaments dans un avenir proche.

À ce jour, ce domaine est en pleine expansion. Les deux chercheurs ont divisé les aspirants potentiels de telles pilules en sous-catégories selon le type de molécules utilisé. Ils identifient trois limites principales.

Plusieurs laboratoires sont actuellement en phase d'essai sur des modèles animaux. Les diverses molécules sur lesquelles ils travaillent ciblent toutes les muscles squelettiques, qui sont les premiers à souffrir du manque d'activité physique en cas de sédentarité prolongée. Malgré les connaissances accrues, les effets attendus de tels médicaments se limitent, selon les deux chercheurs, à améliorer la performance et la force musculaire, ainsi qu'à réduire la consommation d'énergie.

Or, l'exercice physique permet aussi « *l'augmentation de la fonction cognitive, la solidité des os et l'amélioration de la fonction, cardiovasculaire* », explique Ismael Laher et « *il est irréaliste de penser que des pilules de l'exercice puissent se substituer à la pratique, du moins pas dans l'avenir immédiat* ».

Des médicaments aux effets secondaires méconnus

La seconde limite que décrivent les chercheurs est relative à l'usage de telles pilules chez des personnes en bonne santé, même si, pour autant, de tels médicaments auraient une utilité réelle pour les patients incapables de pratiquer une activité physique (personnes amputées ou atteintes de lésions de la moelle épinière ou de maladies métaboliques et musculo-squelettiques).

« *Une pilule destinée aux personnes blessées à la colonne vertébrale pourrait être particulièrement intéressante au vu des difficultés qu'ont ces gens à faire de l'exercice , souligne Ismael Laher. Chez ces patients, on observe de nombreux changements négatifs dans la fonction cardiovasculaire et celle des muscles squelettiques.* »

Mais « *existe-t-il une approche alternative qui induise à la fois les bienfaits de l'exercice physique et surmonte le problème de la mauvaise observance ?* », s'interrogent les chercheurs. La dernière limite est celle des effets secondaires, en cours de test. Les doses optimales restent également à définir pour éliminer tout risque de mésusage ou d'abus.

Les chercheurs rappellent que la recherche en est à un premier stade, très précoce, mais que nul ne sait rien encore de l'effet à long terme de ces pilules.

Des routes en plastique recyclé en Inde

L'idée peut faire sourire, elle est pourtant bien réelle. Cette route se trouve dans la ville de New Delhi en Inde. À première vue, cette route est une route comme les autres, pourtant elle contient 10 % de plastique recyclé. Pour les utilisateurs, c'est difficile à croire. « *Du plastique, non c'est du bitume* », affirme l'un d'entre eux au micro de *France 2*.

Rajagopalan Vasudevan, ingénieur et chimiste, a réalisé cette route. Pour lui au contraire, la différence saute aux yeux. « *Vous pouvez voir ici, c'est très solide, la route est toujours intacte sept/huit ans après sa construction. Les bords ne sont pas abîmés. Quand les véhicules passent sur une route, les bords s'érodent, mais pas dans ce cas. Cela prouve la solidité de la route et elle tiendra encore plusieurs années* », explique l'ingénieur.

Avec le plastique, l'eau s'infiltre moins, le revêtement est plus résistant et en plus c'est moins cher. Tout a commencé par un choc. En Inde, 15.000 tonnes de plastique sont jetées chaque jour. Rajagopalan Vasudevan a cherché comment transformer le problème en solution. Dans son laboratoire, le professeur met au point une recette. Il lui a fallu 40 tentatives pour trouver le dosage précis de plastique à incorporer au bitume et au gravier.

L'encyclopédie DES INVENTIONS

Caméra obscura

Inventeur : Ibn al-Haitham **Date : 10e siècle** **Lieu : Bassora**

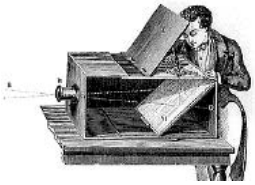

Le premier à réaliser que la lumière entre dans l'œil plutôt que d'en sortir fut le mathématicien, astronome et physicien du 10e siècle, Ibn al-Haitham. Il inventa le premier appareil à sténopé après avoir remarqué comment la lumière passait au travers des volets des fenêtres. Il en déduisit que plus le trou est petit, plus l'image est claire. Il inventa la première caméra obscura (du mot arabe « qamara ».

LES SIMPSON LE ROI DU RING

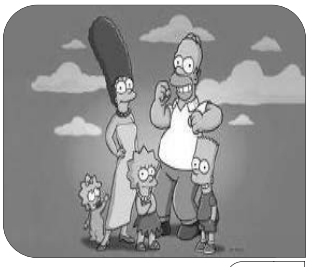

22h35 W9

Homer a été contraint de faire démonstration de sa force. Bart s'est fait maltraiter par les parents de ses camarades de classe et Homer a décidé de leur montrer de quel bois il se chauffait. Contre toute attente, il a bien encaissé les coups qui lui ont été retournés. Cette aventure donne une idée à Moe. Il voudrait qu'Homer se lance dans une carrière de boxeur dans laquelle il pourrait jouer le rôle de manager. Homer accepte.

PÈRE ET MAIRE MARIAGE À TROIS

22h35 8

Stationnant à un carrefour, Hugo et Nicolas sont agressés par deux hommes armés. Paul Roussel, un négociant en vin, parvient à faire fuir les malfaiteurs mais se fait voler son 4x4. Venu au poste de police pour déposer plainte, il est placé en cellule de dégrisement par Perret. Peu après, Hugo découvre que Paul mène une double vie.

ON A TOUS EN NOUS QUELQUE CHOSE DE LAURENT RUQUIER

23h05 2

Il est à la fois animateur, humoriste, producteur de spectacles, auteur de théâtre et dénicheur de talents. Laurent Ruquier a toujours su mettre à l'honneur la jeune génération et révéler les amuseurs de demain : Florence Foresti, Franck Dubosc, Jean-Luc Lemoine, Michaël Gregorio, Kev Adams, Gaspard Proust... Michel Drucker revient sur le succès de ses émissions télé « On n'est pas couché », « On a tout essayé... » et de radio « Les Grosses Têtes », « Rien à cirer...» mais aussi de ses one-man-show « Enfin gentil... » et de ses pièces de théâtre « Je préfère qu'on reste amis ».

LE SANG DE LA VIGNE VENGEANCES TARDIVES EN ALSACE

20h35 3

A Colmar, la journaliste Odile Six est retrouvée morte dans d'étranges conditions. Elle enquêtait sur le très controversé homme d'affaires Edgar Loewen, devenu propriétaire de plusieurs parcelles de vigne en Alsace. Le lieutenant de police Isabelle Bory découvre que la dernière personne contactée par la victime n'est autre que le célèbre œnologue Benjamin Lebel. Elle le joint aussitôt...

LA SELECTION DU MIDI LIBRE

L'AVENTURE ROSETTA AUX ORIGINES DE LA VIE

22h30 arte

Fin 2014, quand le robot Philae s'est posé sur la comète Tchouri, la mission Rosetta a atteint son objectif. Aboutissement d'un projet européen lancé vingt et un ans plus tôt, cet exploit spatial pourrait permettre de comprendre l'origine de la vie. Ce documentaire fait revivre, mois après mois, les moments cruciaux de cette quête des origines. L'occasion de voir les sublimes clichés de Tchouri envoyés par Rosetta mais aussi de découvrir la dimension humaine de cette épopée spatiale : les désaccords, parfois radicaux, entre scientifiques et ingénieurs, leurs moments d'euphorie, de panique ou de doute.

FIREQUAKE

20h45 4

Un laboratoire vient de créer Helios, une source d'énergie propre hautement explosive, capable de se substituer au rayonnement solaire et de régler la crise énergétique. Mais, après une faiblesse dans les mesures de sécurité, elle se répand sous la croûte terrestre et entraîne des séismes sans précédent menaçant de décimer l'humanité. Eve Adams, qui participait au projet, tente d'arrêter la catastrophe.

NCIS : LOS ANGELES L'EMPRISE

20h50 M6

L'équipe enquête sur un ex-ingénieur du département de la Défense devenu membre d'une secte et qui pourrait divulguer des informations confidentielles sur des technologies de pointe. Il serait même suspecté de tenter de les vendre à la Chine. Kensi et Deeks sont chargés d'infiltrer la secte tandis que Sam et Callen partent s'entretenir avec Kate Ramsey, l'épouse de l'ingénieur.

THE VOICE LA PLUS BELLE VOIX

22h35 TF1

Pour cette deuxième soirée d'auditions à l'aveugle, Mika, Florent Pagny, Garou et Zazie reçoivent de nouveaux talents. Accompagnés par un orchestre live, ces derniers viennent tour à tour se présenter sur scène pour interpréter une reprise. A l'inverse des télé-crochets concurrents, ils n'ont que leur voix pour convaincre les quatre coachs, qui leur font dos. Si un seul se retourne, le candidat rejoint automatiquement son équipe. S'ils sont plusieurs, c'est alors à lui de choisir celle qu'il souhaite intégrer, quitte à se faire désirer...

MIDI Quotidien national d'information
Web : www.lemidi-dz.com

Gérant : Reda Mehigueni
e-mail : direction@lemidi-dz.com

Directrice de la publication
Sihem Henine
e-mail : redaction@lemidi-dz.com

Standard : 021.63.80.82 et 87
Rédaction : Tél-Fax : 021.63.79.16
Publicité : Tél-Fax : 021.63.79.14
publicite@lemidi-dz.com
Pour votre publicite s'adresser à l'ANEP, 01 Avenue Pasteur, Alger
Tél. : 021.73.76.78 et 73.71.28
Bureau de Constantine : 100, rue Larbi Ben M'hidi - Constantine -Tel./Fax : 031.64.17.53

Bureau de Annaba
24 rue Med-Khemisti
Tél. : 038.86.11.57
Bureau de Tizi-Ouzou
Cité Mohamed-Boudiaf
BT 29 A
Nouvelle-Ville T. O.
Tél-Fax : 026.21.56.78

Impression :
Centre : SIA Diffusion : Midi libre
Est : SIE Diffusion : AMP Ouest : SIO
EURL Midi Libre
au capital social de 12.000.000 DA
Compte Bancaire :
SGA Bouzaréah : 021000071130000214 clé 16
Adresse : 12 rue Fouzia Moulahe Rostomia Clairval Alger.

La reproduction de tout article est interdite sans l'accord de la rédaction. Les manuscrits, photographies ou tout autre document et illustration, adressés ou remis à la rédaction ne seront pas rendus et ne feront l'objet d'aucune réclamation.

Sienna Miller

"pas de romance avec Brad Pitt !"

A Hollywood, le bruit court que Sienna Miller aurait "fricoté" avec Brad Pitt pendant le tournage de leur dernier film. L'intéressée a tenu à démentir catégoriquement cette rumeur qui n'a pas été du goût d'Angélina Jolie.

Ena Kadié

Miss autriche 2013 a toujours des fans !

Elle s'appelait Ena Kadié et avait été sacrée Miss Autriche en 2013. Un sourire angélique, une crinière brune et un regard malicieux, Ena avait tout pour être heureuse et réussir dans la vie. Une vie qui s'est brusquement interrompue le 16 octobre dernier.

Ramatou Radjabo

victime de racisme !

En août dernier, Ramatou Radjabo était ravie d'être élue Miss Mayotte et de pouvoir concourir à l'élection Miss France 2016. Elle était loin de se douter qu'elle allait être la victime de propos racistes sur les réseaux sociaux.

Horaires des prières pour Alger et ses environs	
Fadjr	06h28
Dohr	13h01
Asr	15h49
Maghreb	18h29
Icha	19h38

MIDI Libre

Quotidien national d'information

N° 2706 | Ven. 12 - Sam. 13 février 2016

MIDI LIBRE met à la disposition de ses lecteurs un numéro pour signaler une éventuelle absence du journal dans leurs quartiers. 0550.18.37.57

VIRUS ZIKA

ALERTE ROUGE DANS LES AÉROPORTS

L'Organisation de l'aviation civile internationale (OACI) a appelé, avant-hier, à une surveillance accrue des aéroports du monde afin de contrer la propagation de l'épidémie du virus Zika qui a gagné d'autres continents de la planète.

L'agence onusienne, établie à Montréal, a indiqué dans un communiqué que "*la lutte contre l'épidémie se concentre actuellement sur la réduction dans les aéroports (contrôle vectoriel) de la population de moustiques Aedes aegypti qui transmettent le virus*".

L'OACI a encouragé les transporteurs aériens à suivre les recommandations de l'Organisation mondiale de la Santé (OMS) concernant l'usage des insecticides pertinents lors de la désinfection des cabines.

"*Les acteurs du secteur aérien vont continuer à partager des informations et des ressources pour aider à contrôler l'épidémie*" dont la diffusion, au-delà de son foyer sud-américain, est accélérée par les déplacements par avion, a assuré l'agence de l'Onu.

L'OACI agit en "*étroite collaboration avec les autorités sanitaires américaines (CDC), l'Association internationale du transport aérien (IATA), le Conseil international des aéroports (ACI) et d'autres agences de l'Onu concernées*" , a-t-elle indiqué.

Le Zika est transmis par le moustique tigre Aedes albopictus ainsi que par le moustique Aedes aegypti, également vecteurs de la dengue, de la fièvre jaune et du chikungunya.

Le virus constitue une menace pour les femmes enceintes et entraîne dans certains cas de graves complications chez les fœtus.

Compte-tenu des risques de malformations pour les fœtus, l'OMS a décrété une *"urgence de santé publique de portée internationale"*.

Une quinzaine de pays d'Amérique latine sont concernés au premier chef, dont la Colombie, deuxième pays le plus touché après le Brésil.

La Colombie avait attribué vendredi dernier trois cas de décès dans le pays à des complications liées au virus Zika.

Le virus a gagné d'autres pays dans d'autres continents, comme la Chine, via des personnes infectées lors de voyages en Amérique latine.

ACCIDENT DE NAÂMA

13 morts et 2 blessés

Le nombre des victimes de l'accident survenu avant-hier sur la RN-6 au sud de Naâma entre un minibus et un camion semi-remorque s'est alourdi à 13 morts et 2 blessés, selon un bilan définitif de la Protection civile.

Les corps des victimes, sept (7) hommes, cinq (5) femmes et (1) une fillette, ont été déposés à la morgue de l'hôpital Mohamed-Boudiaf d'Aïn-Sefra, où ont été également soignés les deux blessés, dont l'état n'est pas jugé grave et dont l'un a déjà quitté l'hôpital, selon une source médicale au niveau de cet établissement de santé.

PUBLICITÉ