RATTRAPAGE DES COURS DURANT LA 1RE SEMAINE DE VACANCES

FAIBLE AFFLUENCE DES LYCÉENS

Page 5

ISSN : 1112-7449

MIDI Libre

L'info, rien que l'info

QUOTIDIEN NATIONAL D'INFORMATION

N° 2440 - Jeudi 26 mars 2015 - Prix : 10 DA • www.lemidi-dz.com

FOOTBALL, QATAR-ALGÉRIE AUJOURD'HUI À 17H EN AMICAL

PREMIER TEST POUR LES VERTS

Page 17

LES PRÉCIPITATIONS PARALYSENT LES VILLES

OÙ EST PASSÉ LE PLAN ORSEC ?

Page 3

RISQUE SISMIQUE EN ALGÉRIE

"DES RUMEURS INFONDÉES" SELON LE CRAAG

Page 3

AFFAIRE DE L'AUTOROUTE EST-OUEST

LE PROCÈS REPORTÉ

Page 4

Repères %

100 milliards DA pour les plans communaux de développement 2015.

6 morts et 19 blessés en 1 journée dans des accidents de la route.

124 CET ont remplacé les décharges sauvages sur le territoire national.

12.000 tonnes de déchets évacuées en 6 jours à Constantine

L'opération de nettoyage lancée dans la ville du Rocher en prévision de l'évènement ''Constantine capitale 2015 de la culture arabe'' a donné lieu à l'évacuation, en six jours, de 12.000 tonnes de déchets et de gravats, a indiqué lundi à l'APS le directeur des travaux publics, Djamel-Eddine Bouhamed.

Depuis le lancement, en début de semaine dernière, de cette opération d'envergure, la ville a été débarrassée de quantités ''industrielles'' de détritus divers, d'ordures ménagères et de gravats entassés, le plus souvent, dans des décharges sauvages, a souligné le même responsable, rappelant que l'action de nettoyage, pilotée par la direction des travaux publics, a été enclenchée sur instruction du Premier ministre et du wali de Constantine.

Le même responsable, qui a indiqué que cette opération se poursuivra jusqu'à élimination de tous les déchets éparpillés çà et là à travers tous les recoins de la ville, a affirmé que le ''plus gros'' a été évacué et qu'il ne restait plus que quelques

''poches'' à traiter. D'importants moyens humains et matériels ont été mobilisés pour réaliser cette opération, a encore souligné M. Bouhamed, précisant qu'il a été fait appel aux effectifs et à la logistique de 15 directions de wilayas des travaux publics.

La génération de Novembre et de l'Indépendance veillent sur le message des martyrs de la Révolution

Le message des chouhada est "entre de bonnes mains" car la génération de Novembre et celle de l'Indépendance veillent toutes deux sur l'héritage de ceux qui ont donné leur vie pour la liberté de l'Algérie, a estimé le ministre des Moudjahidine, Tayeb Zitouni, lundi à Nara (Batna).

Le ministre, qui présidait dans cette petite localité de la commune de Menaâ, où est enterré le chahid Mostefa Ben Boulaïd, les cérémonies commémorant le 59e anniversaire de la mort de ce héros de la Révolution, a souligné, dans une allocution, que l'homme qui réussit à s'évader de la sinistre prison du Coudiat, à Constantine, et dont "le souvenir est toujours présent", peut "se reposer tranquillement" car "nous resterons éternellement fidèles au message que lui et tous les chouhada nous ont transmis en donnant leur sang pour que l'Algérie vive libre et indépendante".

Un message, a-t-il ajouté, aujourd'hui "entre les mains du peuple algérien et de sa jeunesse qui s'en nourriront pour semer, en toute sincérité, l'amour entre Algériens, la solidarité et l'espoir, et pour écrire au moyen de plumes honnêtes l'Histoire de leur pays".

Séisme de Merouana, des dizaines de constructions endommagées

Le séisme qui a ébranlé la zone de Merouana (nord de Batna), ainsi que les nombreuses répliques enregistrées entre le 15 et le 21 mars derniers, ont provoqué des lézardes dans des dizaines de constructions situées autour de l'épicentre et dans des localités du sud de la wilaya de Sétif, a-t-on appris, lundi, auprès de la protection civile.

Les services de ce corps constitué viennent d'installer un poste avancé à la cité Chidi, au centre de Merouana, où dix habitations ont été "relativement endommagées" au vu des craquelures visibles sur leurs murs, a fait savoir cette source qui a ajouté qu'une commission constituée de représentants de plusieurs secteurs a été mise en place pour inspecter les constructions situées dans les mechtas voisines et les groupements d'habitation éparses afin d'évaluer avec précision les dégâts.

Dixit

Tayeb Zitouni

"Mostefa Ben Boulaïd, qui a réussi à s'évader de la sinistre prison de Coudiat à Constantine, et dont e souvenir est toujours présent peut se reposer tranquillement car nous resterons éternellement fidèles au message que lui et tous les chouhada nous ont transmis en donnant leur sang pour que l'Algérie vive libre et indépendante. Le message est aujourd'hui entre les mains du peuple algérien et de sa jeunesse qui s'en nourriront pour semer, en toute sincérité, l'amour entre Algériens, la solidarité et l'espoir, et pour écrire au moyen de plumes honnêtes l'Histoire de leur pays."

Il installe un panneau au bord d'une route pour trouver... un emploi

Au sortir d'une période d'apprentissage avec un Bac pro commerce en poche, Billy Vilain était certain de pouvoir décrocher assez facilement un emploi de vendeur dans son secteur d'Aubin-Saint-Vaast, dans le nord de la France. Mais depuis le 1er septembre 2014, il est toujours désespérément au chômage et ne sait aujourd'hui plus quoi faire pour trouver un emploi. N'ayant plus rien à perdre, il a alors décidé de placer une pancarte à l'entrée de son village pour attirer l'attention sur sa situation précaire. "Je ne demande pas l'aumône, je veux juste un travail", a ainsi inscrit Billy sur un morceau de carton jaune fluo. Toujours sans réponse d'aucun employeur après avoir envoyé près de 98 curriculum vitae, le jeune homme, qui dit également se nourrir grâce aux banques alimentaires, ne baisse pour autant pas les bras. "S'il le faut, je mettrai des pancartes ailleurs, j'envisage même des banderoles", promet celui qui symbolise à lui seul la difficulté qu'éprouvent de nombreux jeunes Français à trouver un travail.

L'interminable poursuite entre une tortue géante et un reporter de National Geographic

Si l'île de l'Assomption est située dans l'une des régions les plus reculées et inhabitées de l'archipel des Seychelles, elle a reçu cette semaine l'attention du monde entier. La raison? Elle a accueilli l'une des plus lentes poursuites de l'histoire.

L'explorateur Paul Rose était sur l'île pour les besoins d'un tournage pour National Geographic. Après avoir entendu un bruit étrange, Paul est tombé sur deux tortues géantes en plein accouplement. Et comme la plupart d'entre nous, elles n'aiment pas être dérangées pendant ces moments intimes. À la surprise du reporter, le mâle n'a pas été effrayé par la présence des humains et s'est même mis à les charger. Si l'animal ne s'est pas montré très rapide, sa mâchoire puissante a suffit à faire battre en retraite Rose et ses collègues. Il s'en est suivi alors une course-poursuite d'une extrême lenteur.

Les tortues géantes d'Aldabra, qui proviennent de l'atoll du même nom, un site classé au patrimoine mondial de l'Unesco, sont l'une des plus grandes espèces de tortues géantes dans le monde avec un poids moyen de 250 kg. Ces tortues peuvent être très agressives, en particulier pendant la saison des amours. CQFD.

LES PRÉCIPITATIONS PARALYSENT LES VILLES

Où est passé le plan Orsec ?

Les pluies diluviennes qui s'abattent sur les villes angoissent les populations. A chaque fois, c'est le même scénario qui se répète avec des systèmes d'évacuation bouchés, des avaloirs mal nettoyés et bien sûr des routes coupées.

PAR FAYÇAL ABDELGHANI

Ces derniers jours, les précipitations ont été abondantes et comme à l'accoutumée la situation laisse à désirer au niveau du réseau de voierie. Il faut dire que rien ne présage de l'amélioration de cette situation qui dure depuis des années. Les pouvoirs publics, qui ont certes établi tout un plan pour assainir les voiries des grandes agglomérations, buttent encore sur les mêmes problèmes. On voit régulièrement les eaux déborder sur les trottoirs et routes, les avaloirs étant bouchés, ce qui cause des inondations qui paralysent la circulation routière dans les grandes artères de la capitale et des autres villes. Pourtant, le système de curage de ces avaloirs devait, en principe, être achevé durant les mois d'août et septembre, anticipant ainsi sur la saison des pluies et orages à venir. Jusque-là, le raccordement aux réseaux d'assainissement public suit une bonne trajectoire avec 89 % de raccordement en 2014 selon un bilan fourni par le ministère des ressources en eau. Sauf que ce réseau n'a pas été correctement renouvelé malgré l'existence actuellement de 270 stations d'épurations qui résistent contre les pertes d'eau en mer. Il est indiqué que les fosses septiques individuelles persistent toujours dans certains endroits altérant ainsi le système d'évacuation et pouvant, avec l'accumulation des eaux, causer des dommages aux routes et habitations. Les responsables d'entretien des communes peinent à curer les avaloirs qui nécessitent un surplus de capacités d'intervention. Des spécialistes avertissent du danger que peut représenter la remontée des eaux de pluie surtout dans les anciennes villes mal protégées. Et c'est durant cette période que les différents plans Orsec doivent être déclenchées dans le but de prévenir d'éventuelles catastrophes. Dans la capitale, à titre d'exemple, le plan doit fonctionner dans les localités où les eaux usées mélangées à celles des pluie peuvent présenter des risques. L'élimination des fosses septiques est la priorité selon d'autres spécialistes qui mettent en avent « *l'extension du linéaire d'assainissement dans les villes construites avec un relief de pentes et de montées* ». Des villes à l'exemple de Ghardaïa ou de Ouargla sont construites à l'intérieur de vallées, ce qui nécessite d'autres moyens d'intervention. Il est recommandé, par ailleurs, de mettre le paquet sur les nouveaux systèmes de collecte d'eau qui ont montré leur efficacité dans tous les pays du monde. Le plan quinquennal 2014-2019 le prévoit d'ailleurs avec une extension d'assainissement de 250 km par an et 1.000 km de collecteurs. D'ici là, il y a un espoir de voir résoudre ces problèmes pour peu que les ressources humaines soient déployées efficacement.

F. A.

Quelques giboulées de mars et revoilà des routes coupées !

ACTIVITÉ SISMIQUE EN ALGÉRIE

Des "rumeurs infondées" selon le CRAAG

PAR LAKHDARI BRAHIM

Le directeur général du Centre dee recherche en astronomie astrophysique et géophysique (CRAAG), Chaouch Abdelkrim Yelles, a mis en garde, hier à Alger, les citoyens contre l'impact "*catastrophique des rumeurs infondées véhiculées par des charlatans*" sur l'activité sismique en Algérie, insistant sur l'importance de la sensibilisation sur la question. "*Il y a des personnes méconnues de la communauté scientifique algérienne et internationale, n'ayant aucune publication académique et qui font des annonces spectaculaires infondées aux effets catastrophiques sur le mental des citoyens*", a déploré M. Yelles lors d'une conférence de presse portant sur l'activité sismique en Algérie. Insistant sur le caractère "*normal et ordinaire*" de cette activité, le conférencier a dénoncé ceux qui, au lieu de s'appuyer sur des données scientifiques précises, s'adonnent à "*la boule de cristal et s'avancent à rendre publiques des informations erronées*". "*Nous, nous représentons des institutions officielles de l'Etat*", a-t-il martelé, rappelant que des déclarations similaires avaient été communiquées au lendemain du séisme de 2003 ayant touché Boumerdès et avaient conduit, à l'époque, à des réactions "*dramatiques*" chez certains citoyens. M. Yelles a tenu, à l'occasion, à réitérer la particularité sismique de l'Algérie et qui fait d'elle un pays à risque *"modéré"* et sujet, par conséquent, à une activité régulière localisée notamment dans sa partie nord, révélant le recensement par le CRAAG de pas moins de 100 répliques sismiques/mois. D'où l'importance pour la population d'*"intégrer la notion sismique dans son vécu afin de ne pas céder à la panique*", préconisant un travail de sensibilisation et d'information dans ce sens, annonçant à ce propos, l'organisation, en avril prochain par le CRAAG, d'une rencontre médiatique sur le sujet. Revenant sur les récentes secousses ayant été localisées notamment dans la Mitidja, M. Yelles a expliqué qu'il s'agit d'une "*chaîne montagneuse à forte pression tectonique*", notant que de nombreuses autres wilayas sont également sujettes à ce type d'activités "*remontant à des millions de siècles géologiques"*.

Le séisme ayant été localisé le mardi 24 mars dans la wilaya de Batna s'inscrit précisément dans cette *"normalité et n'est nullement dû à une quelconque autre considération"*, a-t-il fait savoir, à ce propos.

"*On peut considérer qu'un séisme est de forte magnitude lorsqu'il est de 6 ou plus à l'échelle de Richter et il faut s'en inquiéter lorsqu'il a atteint la magnitude de 5"*, a explicité le conférencier, déplorant que des médias s'empressent de diffuser l'information d'une secousse à moindre magnitude en la qualifiant d'"*urgente*", créant vainement la "*panique*". Interpellé sur le respect des normes parasismiques dans les projets de construction, M. Yelles a rappelé qu'une réglementation dans ce sens a été mise en place par les pouvoirs publics au lendemain du séisme de Boumerdès et qu'elle est régulièrement actualisée. "*Ce qui pose le plus de problème, ce sont les constructions des particuliers lesquels ne se conforment pas aux règles parasismiques de construction. Cela étant, ces derniers sont également concernés par la réglementation en question"*, a-t-il conclu.

L. B.

GESTION DES RISQUES

Rôle important de l'information climatique

PAR AMAR AOUIMER

Des experts ont souligné mardi à Alger l'importance de l'utilisation les informations sur les prévisions climatiques pour mieux gérer les risques, estimant qu'elles constituent un outil d'aide à la décision notamment dans les secteurs de l'énergie, des assurances et de l'agriculture.

Dans le *"secteur de l'énergie, la demande électrique enregistre une hausse en hiver et en été, d'où la nécessité d'établir des prévisions de fonctionnement du système électrique national"*, a indiqué à l'APS Nabila Tenzer, responsable auprès de l'Opérateur du système électrique (OS), filiale du groupe Sonelgaz. Les bulletins de l'Office national de la météorologie (ONM) sont d'"*un apport considérable*" dans la détermination des niveaux de la demande d'électricité afin d'anticiper les pics de consommation et créer un équilibre entre l'offre et la demande, a expliqué Melle Tenzer, en marge du 8e forum international sur la prévision climatique en Afrique du Nord et le bassin méditerranéen. Les prévisions météorologiques notamment saisonnières, dans le secteur des assurances, permettent aux assureurs de programmer des communications destinées à leurs clients afin d'anticiper les mesures nécessaires à prendre en cas de catastrophes naturelles, a souligné Mohamed Benarbia, directeur général adjoint à Salama Assurances.

"La prévention contre ces sinistres permet aux compagnies d'assurances de minimiser au maximum les dommages", a-t-il avancé. Interrogé sur les modes d'indemnisation des clients, M. Benarbia a expliqué qu'en cas de couverture classique des dommages, la compagnie fait appel à des experts spécialisés dans différents secteurs telle que l'agriculture, la construction et l'énergie. Quant à l'assurance indicielle, elle est basée sur des indices météorologiques liés à des phénomènes climatiques comme la sécheresse et les inondations et qui définissent les seuils d'indemnisation des producteurs agricoles, a-t-il précisé. De son côté, Djamel Boucherf responsable à l'ONM, a déploré le manque d'intérêt des entreprises économiques aux informations climatiques, soulignant l'importance de l'organisation de journées de sensibilisation sur le territoire national pour l'adaptation du secteur économique au changement climatique. Pour lui, "*la prévision saisonnière est un outil d'aide à la décision pour mieux agir et prévenir les risques"*. M. Boucherf appelle également les opérateurs du secteur du tourisme à s'intéresser aux prévisions climatiques pour calculer l'"*indice de confort*" des touristes comme c'est le cas au Maroc et en Tunisie.

A. A.

SUITE À D'IMPORTANTES PRÉCIPITATIONS À BISKRA

Interventions multiples de la Protection civile

Des pluies abondantes ont affecté la wilaya de Biskra durant les dernières 24 heures, conduisant la Protection civile à multiplier les interventions pour pomper des eaux de plusieurs domiciles et artères urbaines, a appris l'APS, mercredi, auprès de ce corps constitué. Précisant qu'il s'agit "d'interventions de routine", la même source a indiqué qu'hormis l'inondation de quelques axes secondaires, aucune perte humaine ou dégât important ne sont à déplorer, à l'exception de la chute d'une partie du toit d'une maison, à Chetma (10 km de Biskra), blessant légèrement 3 membres de la famille qui y habite. Notons toutefois que ces pluies, qui ont touché l'ensemble du territoire de la wilaya des Ziban, ont donné lieu à l'apparition de nombreuses mares à l'intérieur de plusieurs agglomérations, dont la ville de Biskra, rendant difficiles la circulation des véhicules motorisés et les déplacements des piétons.péries .

R. N.

ASSURANCES AGRICOLES

Les ambitions de la CNMA

La Caisse nationale de mutualité agricole (CNMA) affiche de grandes ambitions. Spécialisée dans l'assurance agricole comme son nom l'indique, elle entend d'abord d'abord élargir sa présence dans le secteur et partir aussi à la conquête d'autres secteurs d'activités.

PAR KAMAL HAMED

C'est le directeur general de la CNMA , Cherif Benahbilès qui le soutient. *« Nous sommes déjà présents dans l'assurance automobile et nous developpons tous les types d'assurances »* a-t-il indiqué hier lors du forum du journal *El Moudjahid* avant d'annoncer que la Caisse est en train de developper *« d'autres produits notamment dans la construction et l'engineering afin de developper notre portefeuille ».* Dans ce même contexte, l'invité du journal *El Moudjahid* a souligné que la CNMA a aussi créé, en 2012, une filiale pour s'occuper de l'assurance des personnes. La CNMA ambitionne aussi d'aller vers de nouvelles assurances et il a cité la pomme de terre et le blé comme exemple en les qualifiant de *« statégiques ». « Cela se fera d'ici la fin de l'année en cours ou au début de l'année 2016. Cela va nous donner une nopuvelle dynamique »* a soutenu Benahbilès. En matière de nouveautés toujours, le directeur général de la CNMA a indiqué que la Caisse a signé une conventiàon avec l'office national de la météorologie (ONM) car, devait-il préciser, *« c'est important d'utiliser les moyens technologiques dans notre activité ».* La Caisse compte aussi convaincre les éleveurs de la nécéssité de l'utilisation de la puce électronique pour l'identification du cheptel, notamment durant la transhumance. *« Sans identification du cheptel il sera difficile de conclure des contrats d'assurance. Nous, avons proposé des solutions aux éléveurs, qui restent très réticents, mais l'Algérie doit se doter de ce systéme satellitaire »* a en effet soutenu Cherif Benahbilès. Mais le créneau majeur de la Caisse demeure, incontestablement, le secteur agricole sur lequel elle régne pratiquement sans partage, malgré quelques aléas qui font qu'elle ne parvient pas encore, alors qu'elle est centenaire, à conquérir. *« Notre taux de pnétration chez les agriculteurs n'est que de 18 % »* a avoué Cherif Benahbilès en précisant que la part du marché détenu par la Caisse en matière d'assurance sur les risques agricoles avoisine les 80 % alors qu'il a estimé le nombre d'agriculteurs à 1,2 million de personnes. *« Les autres compagnies d'assurance, qui ne nous font pas peur en matière de concurrence, ne vont pas facilement vers ce secteur et nous sommes coinvaincus que le monde agricole ne peut être pris que par le monde mutualiste »* dira-t-il encore. Il a admis cependant que le taux d'assurance chez les éleveurs, malgré les prix bas pratiquée par la Caisse, demeure très bas. *« Les élèveurs n'ont pas le minimum en matière de conduite d'élevage et en hygiène, mais la CNMA fait un grand travail pour les convaincre et les accompagner »* affirme l'invité d'*El Moudjahid* . Et d'ajouter, après avoir précisé que la majeure partie des éleveurs dont le cheptel a été victime de la fièvre aphteuse n'était pas assurée à la CNMA, que 25 élèveurs ont été remboursés à cause de la fièvre aphteuse. *« L'Etat a fait énormémentr de choses, mais il faut que les mentalités changent et il est temps que l'agriculteur change aussi »* soutient Benahbilès qui a plaidé en faveur de la réforme des missions des différentes caisses et fonds de soutien qui existent. *« Il faut mettre un peu d'ordre dans les fonds ».* Benahbilès, qui a martelé *« qu'il n'est pas normal que l'Etat prenne en charge les dégats de la fièvre aphteuse »* a alors annoncé qu'une reflexion est déjà engagée pour la réforme des fonds.

K. H.

La CNMA, un outil précieux pour le monde agricole.

AFFAIRE DE L'AUTOROUTE EST-OUEST

Le procès reporté

PAR RAYAN NASSIM

Le procès de l'affaire dite de l'autoroute Est-Ouest a été reporté, hier, à la prochaine session criminelle, a annoncé le président du tribunal. Le report a été décidé à cause de l'absence de l'avocat du principal accusé dans cette affaire, Medjdoub Chani. Celui-ci a refusé que le tribunal lui désigne un avocat d'office. Plus tôt dans la journée, la défense des 23 accusés dans cette affaire a demandé le report du procès du fait justement de l'absence des avocats du principal accusé, Medjdoub Chani.

"Nous avons demandé le report du procès", a affirmé à la presse, un des avocats de la défense, arguant du fait que ce procès ne peut se tenir sans la présence des défenseurs du principal accusé dans cette affaire.

"Ce procès pourrait être reporté du fait de l'absence de l'avocat de Medjdoub Chani (principal accusé)", a précisé à l'APS Khaled Bourayou, membre du collectif de défense des 23 accusés.

A la question du président du tribunal sur la présence de sa défense, le principal accusé dans cette affaire a indiqué que ses avocats *"n'ont pas eu le visa"* pour venir plaider dans cette affaire.

Des membres du collectif de la défense ont indiqué par ailleurs à la presse que le procès ne peut *"se tenir sans la présence des avocats"* d'un ou plusieurs prévenus dans ce dossier.

D'autre part, la défense des entreprises étrangères, dont celle de l'entreprise espagnole (Isolux Corsan), a estimé que le parquet doit prononcer *"l'extinction des poursuites judiciaires",* car l'accusation n'a désigné aucune personne morale ou physique représentant ces entreprises.

L'audience a été levée en fin de matinée par le président du tribunal, qui a suspendu une fois l'audience pour délibrérer sur la demande de la défense de récuser le Trésor public comme partie civile.

Seize personnes et sept entreprises étrangères (en tant que personnes morales) sont dans le box des accusés à l'ouverture du procès ce mercredi de l'affaire dite de l'autoroute Est-Ouest au tribunal criminel d'Alger.

Le procès, porte sur une grosse affaire de corruption et de dilapidation de deniers publics, qui avait éclaté en 2009. Dans le box des accusés, dont deux sont en fuite, et quatre en détention sur les 16 personnes impliquées dans cette affaire, il y a sept entreprises étrangères (en tant que personnes morales) : Citic-CRCC (Chine), Cojaal (Japon), SM Inc (Canada), Isolux Corsan (Espagne), Pizarotti (Italie), Garanventas (Suisse) et Coba (Portugal), qui vont répondre de plusieurs délits criminels.

La défense des accusés avait à l'automne dernier, introduit un recours pour que l'affaire soit jugée par un tribunal correctionnel, estimant que les crimes économiques reprochés à leurs clients sont des délits. Portée devant la Cour suprême pour arbitrage, celle-ci avait invalidé la requête de la défense et maintenu le procès devant le tribunal criminel, en ne requalifiant pas l'affaire en tant que délit.

L'affaire porte sur des faits de corruption et octroi de commissions dans la passation de marchés publics pour la réalisation du projet autoroutier Est-Ouest, sur 1.216 km. Des faits que le tribunal criminel d'Alger va examiner devant un nombreux public et un parterre de journalistes.

L'acte d'accusation à l'encontre des personnes (physiques et morales) impliquées dans cette affaire sur des délits de *"d'association de malfaiteurs, corruption, lanchiment d'argent, trafic d'influence et dilapidation de deniers publics".*

Initialement, le projet de l'autoroute Est-Ouest avait été de 6 milliards de dollars. De réévaluations en réévaluations, l'enveloppe financière avait atteint les 11 milliards de dollars en 2011-2012, puis fin 2014 plus de 13 milliards de dollars.

R. N.

IL ACTIVAIT VIA LES RÉSEAUX SOCIAUX

Arrestation d'un extorqueur de fonds à Tizi-Ouzou

Les services de police de Tizi-Ouzou ont mis fin aux agissements d'un extorqueur de fonds qui menaçait ses victimes de diffuser des photos et des vidéos compromettantes d'elles sur les réseaux sociaux, a-t-on appris, mardi, de la cellule de communication de la sûreté de wilaya.

Selon la même source, cet individu (47 ans) tissait des liens avec des femmes via les réseaux sociaux et leur promettait le mariage. Mises en confiance, celles-ci posaient face à la webcam, sans se douter que cet individu enregistrait et téléchargeait ces images et vidéos.

Ce même individu, de nationalité étrangère, transmettait ensuite ces fichiers à sa femme, une Algérienne (elle-même victime des agissements de ce dernier) qui, à son tour, prenait attache avec les victimes pour leur demander des sommes d'argent pour le compte de son mari, a-t-on détaillé.

L'enquête menée par la brigade de recherches et d'investigations de la sûreté de wilaya, suite à une plainte déposée par une des victimes, a permis de savoir que cet étranger a abusé de plusieurs femmes, issues de différentes wilayas du pays, a-t-on relevé de même source.

Présenté, dimanche dernier devant le parquet de Tizi-Ouzou, il a été mis en détention préventive pour les chefs d'accusation de "menaces conditionnelles", "prise de photos sans consentement de la personne", "détention de photos obscènes", "mise à disposition du public de photos compromettantes" et "escroquerie", a-t-on indiqué de même source.

I. A.

VOL ET SACCAGE

Arrestation de six personnes aux Eucalyptus

Six personnes impliquées dans des affaires de cambriolage de domiciles, de magasins et d'entreprises commerciales dans la commune des Eucalyptus ont été arrêtées par les services de la brigade de la Gendarmerie nationale de Baraki, a indiqué mardi un communiqué de la cellule de communication du groupement territorial de la Gendarmerie nationale.

Les prévenus, âgés de 20 à 24 ans dont un repris de justice, sont impliqués dans des affaires de cambriolage de maisons, de magasins et d'entreprises commerciales ainsi que dans des affaires de trafic de drogue, précise le communiqué.

Après un cambriolage nocturne d'une entreprise spécialisée dans l'import-export de céramique dans la commune des Eucalyptus, une enquête a été ouverte par la Gendarmerie nationale ayant permis l'arrestation de l'un des prévenus, vite reconnu par le gardien de cette entreprise avant de procéder à l'arrestation des autres prévenus. Selon l'enquête, les prévenus sont impliqués dans plusieurs affaires de vol, de cambriolage et de saccage dans la commune des Eucalyptus.

Parmi ces affaires, le cambriolage d'une fromagerie et vol de bijoux d'un domicile. Les prévenus ont été présentés devant le procureur de la République près le tribunal d'El-Harrach qui a ordonné leur placement en détention préventive.

R. N.

RATTRAPAGE DES COURS DURANT LA 1RE SEMAINE DES VACANCES

Faible affluence des lycéens

La première semaine des vacances de printemps a été consacrée au soutien des élèves de classe terminale.

PAR INES AMROUDE

Dans le cas où le nombre d'élèves qui rejoignent les bancs de l'école pour bénéficier des cours de rattrapage durant les vacances est important, l'établissement éducatif se doit de dispenser ces cours. Autrement, les enseignants sont appelés à dispenser des cours de soutien… Le directeur de l'enseignement secondaire et technique au ministère de l'Education nationale, Abdelkader Missoum, a affirmé, hier, que 20 % des lycées avaient ouvert leurs portes durant la première semaine des vacances de printemps pour rattraper les cours perdus du fait de la grève.

Dans une déclaration à l'APS, en marge de la journée parlementaire sur "la Réforme et la refonte du système éducatif algérien", M. Missoum a souligné que *"80 % des établissements éducatifs ont dispensé des cours durant les journées de la grève, déclenchée par le Conseil national autonome du personnel enseignant du secteur ternaire de l'éducation (Cnapest), du 16 février au 19 mars".*

Selon les estimations du ministère, 20 % des établissements scolaires à travers l'ensemble du territoire national ont ouvert leurs portes pour assurer le rattrapage des cours perdus du fait de la grève, selon le même responsable.

Rappelant que la première semaine des vacances de printemps était consacrée au soutien des élèves de classe terminale, M. Missoum a précisé que *"si le nombre d'élèves qui rejoignent les bancs de l'école pour bénéficier des cours de rattrapage durant les vacances est important, l'établissement éducatif se doit de dispenser ces cours, sinon les enseignants sont appelés à dispenser des cours de soutien".*

Les établissements scolaires demeureront *"ouverts pour la révision individuelle ou collective",* en offrant aux élèves l'accès aux équipements technologiques disponibles.

Concernant les élèves ayant préféré profiter de leurs vacances, M. Missoum a indiqué que *"les directeurs d'établissements éducatifs ont eu carte blanche"* ajoutant que les cours perdus pourraient être rattrapés après les vacances de printemps. Il a, en outre, tenu à rassurer les élèves précisant que le programme avait été dispensé à plus 70 %.

Où sont passés les parents d'élèves ?

Par ailleurs, M. Missoum a affirmé que *"les élèves ne seront examinés que sur les cours qui leur ont été dispensés en classe".*

Concernant le rattrapage des cours perdus pour les élèves de 1re et 2e années secondaires, M. Missoum a indiqué qu'il se ferait à leur retour de vacances les samedis, les mardis après-midi ou durant les heures creuses.

Concernant le retard de 10 jours induit par la grève, l'intervenant a indiqué que ce retard concernait les heures de cours effectives, rappelant que le mouvement de grève avait également touché les jours d'examen.

I. A.

TOUT EN PLAIDANT POUR LA STABILITÉ DU SECTEUR

Benghebrit : "Nous devons préserver les acquis"

PAR RAYAN NASSIM

La ministre de l'Education nationale, Nouria Benghebrit a appelé les syndicats à assurer la *"stabilité du secteur"* et à se mobiliser pour préserver ses acquis. *"Le secteur de l'Education, ô combien stratégique, requiert aujourd'hui des conditions propices afin qu'il puisse s'acquitter des missions qui lui sont assignées, à savoir la consolidation et l'amélioration de la mise en œuvre des réformes",* a précisé Mme Benghebrit lors d'une journée parlementaire sur la "Réforme et la refonte du système éducatif algérien". Depuis le lancement des réformes en 2003, le secteur n'a pas encore bénéficié de toutes les conditions à même d'assurer leur aboutissement, a estimé la ministre ajoutant qu'il ne s'agissait pas des *"moyens matériels nécessaires à la mise en œuvre de la réforme mais d'un engagement total de la part de tous à la faveur d'un climat serein".* S'agissant de l'échec scolaire, la ministre a souligné que *"chaque élève est en mesure de réussir, pour peu que lui soient réunies les conditions propices et l'encadrement adéquat".* Pour ce faire, a-t-elle dit, *"le ministère a opté pour la redressement de la réforme éducative en se focalisant sur le cycle primaire qui détermine le succès ou l'échec de l'élève".* La ministre a appelé les inspecteurs et les enseignants à redynamiser le plan d'action du ministère et à faire preuve de professionnalisme, à travers le recours à la formation. Dans le but de faire aboutir cette démarche, Mme Benghebrit a affirmé que le ministère de l'Education nationale avait défini deux critères indispensables, à savoir *"l'équité et la qualité de l'enseignement". "Le ministère œuvrera à introduire plusieurs mesures visant à améliorer la performance du système éducatif, notamment en termes de refonte pédagogique et de rationalisation de la gestion",* a souligné la première responsable du secteur. En matière de refonte pédagogique, le ministère s'attellera *"à améliorer le rendement scolaire à la faveur de l'instauration de nouvelles pratiques pédagogiques, impliquant l'introduction de changements aux contenus scolaires en matière d'organisation, d'application et d'évaluation, en accordant la priorité au cycle primaire",* a indiqué la ministre. Concernant la rationalisation de la gestion, il sera procédé, selon Mme Benghebrit, *"à l'application et à l'actualisation des textes réglementaires en vigueur"* avec la poursuite de la modernisation de la gestion pédagogique et administrative, à travers l'utilisation des nouvelles technologies de l'information.

R.N.

ASSURER LA STABILITÉ DU SECTEUR DE L'EDUCATION

Ould Khelifa appelle à un dialogue continu

Le président de l'Assemblée populaire nationale, Mohamed Larbi Ould Khelifa a appelé, hier, à un *"dialogue continu"* entre le ministère de l'Education nationale et les enseignants pour garantir la stabilité du secteur. *"L'enseignant est investi d'une noble mission qu'il est appelé à honorer",* a indiqué M. Ould Khelifa dans son allocution lors d'une journée parlementaire sur la "Réforme et la refonte du système éducatif algérien". A cette occasion, il a invité les enseignants à *"mettre fin aux protestations"*, exprimant sa *"conviction"* que le ministère de l'Education nationale *"opérera de larges réformes".* De son côté, l'inspecteur général de la pédagogie au ministère de l'Education, Farid Berramdane a indiqué que le secteur *"a régressé du fait des mouvements de grèves qu'il a connus"* appelant à la nécessité de garantir la stabilité du secteur *"pour les cinq prochaines années, en vue de palier les lacunes".* Le directeur des ressources humaines au ministère de l'Education, Abdelhakim Belabed a indiqué que le secteur employait près de 700.000, fonctionnaires rappelant les acquis remportés par ce dernier.

R. N.

SAHARA OCCIDENTAL

Les orientations de Christopher Ross

PAR LAKHDARI BRAHIM

L'Envoyé personnel du Secrétaire général de l'Onu au Sahara occidental, Christopher Ross a tenu mardi une séance de travail avec les négociateurs du Front Polisario, indique l'Agence de presse sahraouie (SPS).

En marge de cette rencontre, le négociateur, Ahmed Boukhari a indiqué que cette visite intervenait en prévision de la présentation du rapport sur le Sahara Occidental devant le Conseil de sécurité affirmant que la *"présence de Ross dans les camps des réfugiés dénote le sérieux de l'Onu dans sa quête d'un règlement du dossier sahraoui". "Il est temps de faire pression sur le Maroc afin de l'amener à se conformer à la légalité internationale"*, a-t-il souligné ajoutant que *"la partie sahraouie a soulevé une série de questions dont la décolonisation, l'obligation de mettre en œuvre les résolutions pertinentes pour l'organisation d'un référendum libre et transparent et la situation dans les territoires occupés".* Ross est arrivé lundi dans les camps de réfugiés sahraouis à Tindouf pour une visite de travail de trois jours *"afin de préparer un nouveau round de négociations entre le Front Polisario et le Maroc".* Il tiendra, durant son séjour dans les camps de réfugiés sahraouis, des réunions avec des responsables du Front Polisario et des membres du gouvernement sahraoui. Il s'agit de la deuxième visite de l'envoyé de l'Onu depuis début 2015 après celle effectuée en février dernier. Cette visite intervient à quelques semaines de la réunion du Conseil de sécurité de l'Onu sur la question du Sahara occidental prévue en avril prochain.

L. B.

RELATIONS ALGÉRO-PORTUGAISES

Des liens à intensifier

Les relations entre l'Algérie et le Portugal, notamment dans le domaine parlementaire, et les moyens de les renforcer étaient au centre de la rencontre, hier, entre le président de la commission des Affaires étrangères (AE) du Conseil de la nation, Brahim Boulahia, et la présidente du groupe d'amitié Portugal-Algérie, Karina Oliveira.

La rencontre a permis aux deux parties de procéder à un échange de vue sur plusieurs questions politiques internationales et d'examiner les relations bilatérales, notamment dans le domaine parlementaire, et les moyens de les renforcer et de les promouvoir, a précisé un communiqué du Conseil de la nation. Evoquant "le phénomène du terrorisme transcontinental, le crime organisé et le trafic de drogue", les deux parties ont souligné la nécessité d'une "action coordonnée pour y faire face et les combattre", a ajouté le communiqué.

Les deux parties ont, par ailleurs, passé en revue la situation au Moyen-Orient et au Sahel, insistant sur la nécessité d'"œuvrer pour que les peuples sahraoui et palestinien puissent exercer leur droit légitime à l'autodétermination".

COOPÉRATION DANS LE SECTEUR INDUSTRIEL ENTRE L'ALGÉRIE ET L'ITALIE

Plusieurs accords de partenariat prévus

L'Algérie et l'Italie signeront, lors du forum économique bilatéral, prévu mercredi après-midi à Milan, plusieurs accords de partenariat dans le domaine industriel, tandis que la 3e réunion de haut niveau algéro-italienne se tiendra fin mai prochain à Rome, a indiqué à la presse le ministre de l'Industrie et des Mines, Abdesselam Bouchouareb.

PAR RYAD EL HADI

Ces protocoles d'accord porteront, entre autres, sur la création de deux (2) sociétés mixtes algéro-italiennes spécialisées, respectivement, dans la production d'équipements électriques et la fabrication de céramique et produits sanitaires, précise le ministre qui a entamé mardi une visite de trois jours en Italie à la tête d'une délégation.

Il s'agira de la création d'une société en partenariat entre la société algérienne de production de transformateurs électriques Electro-Industries (siège à Azazga, Tizi-Ouzou) et la société Terna Italia, qui sera spécialisée dans la fabrication de transformateurs de grande puissance, précise M. Bouchouareb.

Il est également prévu, parmi ces accords, de la création d'une société mixte algéro-italienne-espagnole spécialisée dans la fabrication de produits en céramique, qui sera constituée entre le groupe public algérien Divindus (Divers industrie), issu de la dernière reconfiguration des Sociétés de gestion des participations), et la société italienne Siti-B and T ainsi que la société espagnole Kerben.

Pour le ministre, le Forum algéro-italien de mercredi sera aussi l'occasion *"de présenter de nouvelles opportunités de partenariats, de poursuivre les discussions sur des projets en cours et de finaliser, éventuellement, des discussions sur des projets suffisamment avancés dont un projet concernant l'affinage du plomb à Sétif".*

Bouchouareb conduit une forte délégation composée de responsables de son département ministériel, de chefs d'entreprises publiques et privées ainsi que des présidents des différentes organisations patronales dont le Forum des chefs d'entreprise (FCE), la Confédération générale des entreprises algériennes (CGEA), la Confédération des industriels et promoteurs algériens (CIPA), le Club des entrepreneurs et des industriels de la Mitidja (CEIMI) et l'Association générale des entrepreneurs algériens (AGEA).

"Il s'agit de l'une des plus importantes délégations économiques algériennes qui se déplace à l'étranger durant ces dernières années", souligne le ministre qui soutient que cette mission contribue à concrétiser *"la nouvelle politique de partenariat et d'ouverture contenue dans le plan d'action du gouvernement".*

Par ailleurs, la troisième réunion de haut niveau algéro-italienne est prévue pour fin mai prochain à Rome, précise encore M. Bouchouareb.

"Cette réunion, qui sera coprésidée par le Premier ministre, Abdelmalek Sellal, et son homologue italien, sera couronnée par la signature d'accords de partenariat importants", avance-t-il.

Abdesselam Bouchouareb.

L'organisation de cette prochaine réunion de haut niveau algéro-italienne intervient en application du Traité d'amitié, de coopération et de bon voisinage, conclu en janvier 2003 entre les deux pays, rappelle-t-on.

R. E.

SALON INTERNATIONAL DE L'ALIMENTATION DE LONDRES

Des entreprises algériennes au rendez-vous

PAR INES AMROUDE

Un pavillon "Algérie", regroupant plusieurs entreprises du secteur de l'agroalimentaire, est installé au centre "Excel" de Londres qui abrite du 22 au 25 mars, une nouvelle édition du Salon international de l'alimentation et des boissons "The international food and drink event".

Assistées par la Société algérienne des foires et exportations (Safex) et l'Agence nationale pour la promotion du commerce extérieur (Algex), ces entreprises privées exposent une variété de produits du terroir dont les dattes, les olives, les figues, l'huile d'olive mais aussi des pâtes alimentaires, du couscous, des boissons et jus.

Des opérateurs économiques algériens ont souligné à cette occasion l'importance de leur participation à ce type de manifestations, puisqu'elle permet un contact avec plus d'un millier d'autres exposants venus des quatre coins du monde, afin de pouvoir s'adapter aux développements technologiques qui concernent le secteur agroalimentaire et de rechercher des débouchés sur les marchés extérieurs.

L'ambassadeur d'Algérie à Londres, Amar Abba, qui a visité le pavillon "Algérie", s'est engagé à œuvrer auprès des autorités britanniques concernées pour faciliter aux opérateurs économiques algériens l'obtention de visas dans des délais plus courts.

Interrogés lors de cette manifestation économique internationale, plusieurs représentants d'entreprises algériennes ont fait part de leur volonté d'offrir des produits exportables et répondant aux normes internationales. Salim Haddoud, de l'entreprise du même nom, a déclaré que son établissement exporte plusieurs variétés de dattes dans plus d'une vingtaine de pays dont les Etats-Unis et le Canada. Pour la promotion de son business, Salim Haddoud participe à une dizaine de foires et salons internationaux par an, explique-t-il. L'entreprise "Acid Olmed AEK", de Saïd Bekhtaoui, expose de l'huile d'olive, des olives, des figues du terroir de Misserghine à Oran, de l'*"huile d'olive médicinale"* qui a, a-t-il assuré, *"un effet bénéfique sur le cholestérol et prévient, entre autres, les maladies cardio-vasculaires".*

I. A.

TUBERCULOSE EN ALGÉRIE

Plus de 22.000 cas en 2014

Plus de 22.000 cas de tuberculose, dont la plupart extra-pulmonaires, ont été déclarés en Algérie en 2014, ont annoncé mardi à Alger, des représentants du ministère de la Santé, de la Population et de la Réforme hospitalière. Sur les 22.153 cas de tuberculose diagnostiqués en 2014, 8.445 seulement sont pulmonaires contagieux, les 13.708 cas restants, soit 61,9 %, sont extra-pulmonaires, a indiqué le chargé du programme national de lutte contre la tuberculose, Sofiane Alihalassa, lors d'une rencontre organisée à l'Institut national de la santé publique (INSP).

Il a relevé que si l'incidence de la tuberculose pulmonaire contagieuse a baissé de 10 cas sur 100.000 habitants depuis 2001, celle de la tuberculose extra-pulmonaire a par contre, enregistré une "progression" et a atteint un niveau relativement "élevé". En 2001, l'incidence pour 100.000 habitants était de 26,2 cas pour la tuberculose pulmonaire, en 2014, elle était de 17, 5. Pour la forme extra-pulmonaire, l'incidence pour 100.000 habitants était de 26,9 en 2001, en 2014 elle a atteint 35,4 %.

Au total, l'incidence en 2014 était de 57,2 pour toutes formes confondues de tuberculose, en 2001, le chiffre était de 60,1 par 100.000 habitants.

La baisse presque insignifiante est due à la "persistance d'un niveau relativement élevé" de cas de tuberculose extra pulmonaire.

Avec ces chiffres, l'Algérie se place en incidence "moyenne" sur le plan mondial quant à la propagation de cette infection, a fait remarqué M. Alihalassa.

R. N.

A PARIR DU CENTRE DE TÉLÉDIFFUSION DE NADOR

Lancement officiel de la TNT à Tlemcen

PAR ROSA CHAOUI

Le ministre de la Communication, Hamid Grine, a procédé, mardi, à Tlemcen, au lancement officiel du réseau de la télévision numérique terrestre (TNT), à partir du Centre de télédiffusion, implanté sur le mont Nador, dominant la commune de Terny (Tlemcen).

Sur place, le ministre a reçu des informations sur le fonctionnement de l'émetteur de la télévision numérique d'une capacité de 1,5 KW qui couvrira, dans une première phase, 71 % du territoire de la wilaya de Tlemcen.

Il sera prochainement renforcé par l'installation d'un réseau de réémetteurs, devant permettre d'atteindre un taux de couverture de l'ordre de 95 % d'ici à fin 2016, a-t-on expliqué.

Accompagné par les directeurs généraux de l'agence APS, Abdelhamid Kacha, la Télévision nationale, Toufik Khelladi, de la Radio nationale, Lounakeul Chaabane et de la TDA, Abdelmalek Houyou, le ministre de la Communication s'est longuement entretenu avec les cadres de la TDA qui assurent, à partir de ce centre, la diffusion de 4 autres chaînes de radio nationale notamment la chaîne 1, 2, 3 et la radio Tlemcen sur ondes FM. La chaîne de TV nationale est diffusée, quant à elle, par un émetteur analogique d'une puissance de 10 kw destiné à renforcer le flanc ouest de la wilaya de Tlemcen, notamment les daïras de Beni- Snous et de Sidi-Djilali, a-t-on indiqué. A cette occasion, Hamid Grine a valorisé la concrétisation de cette réalisation et celles d'autres projets qui permettront *"de porter et de faire entendre la voix de l'Algérie au-delà des frontières".*

Dans ce cadre, il a annoncé l'acquisition de nouveaux équipements RDS (radio data services), qui seront opérationnels vers la fin de l'année 2017. Ces moyens permettront d'éviter les ruptures de fréquence et d'empêcher les radios étrangères d'interférer et de parasiter les réseaux des radios nationales et locales. La délégation ministérielle a, ensuite, visité la Radio de Tlemcen qui vient de bénéficier du système (Menos) permettant des échanges entre les radios algériennes entre elles ou avec les radios membres de l'Union des radios arabes (ASBU).

Le ministre a souligné l'importance de la modernisation des moyens d'émission et de diffusion pour enrayer les zones d'ombre et permettre à tous les citoyens algériens à travers l'ensemble du territoire national, de capter les ondes des radios et des chaines de TV nationales. Il a également mis l'accent sur l'information de proximité qui constitue un relais entre le citoyen et les autorités locales.

L'auditeur trouvera en ces moyens la source d'information, alors que les autorités locales pourront mettre en exergue les efforts de l'Etat consentis en direction de la population. Dans le studio de Radio Tlemcen, le ministre a mis en avant l'importance de la formation qui aidera les journalistes à devenir plus performants et plus professionnels dans l'accomplissement de leurs missions. Dans cet ordre d'idées, il a rappelé que depuis son installation à la tête du ministère de la communication, dix sessions de formations ont été organisées au profit des journalistes. D'autres sessions sont prévues dans différentes régions du pays, a-t-il assuré.

Lors d'une rencontre avec la presse locale, tenue au siège du cabinet de la wilaya, le ministre a mis l'accent sur le projet de professionnalisation du secteur en énumérant la stratégie organisationnelle mise en place tels que l'Autorité de régulation de l'audiovisuel, le Conseil de l'éthique et de la déontologie, la Commission provisoire de délivrance des cartes nationales de journalistes professionnels.

"Jusqu'à présent, plus de 2.300 cartes ont établies et distribuées alors que près de 3.500 journalistes professionnels sont recensés par les services du ministère", a-t-il indiqué.

Le ministre s'est dit optimiste pour l'avenir de la presse algérienne, qui devrait, dans 4 ou 5 ans, atteindre un niveau appréciable avec plus de professionnalisme et de moral.

Dans ce cadre, il a estimé que la presse algérienne doit rester optimiste. *"Si la presse doit faire des critiques qu'elle fasse des critiques constructives"* a-t-il déclaré, soulignant qu'il continue à croire au concept de *"cercle vertueux"* qui englobe les annonceurs, les journaux et bien entendu les journalistes.

"Cette démarche inclut tous les titres, sans aucune distinction, qu'ils soient publics ou privés", a-t-il fait remarquer.

R. C.

COOPÉRATION ALGÉRO-ESPAGNOLE

Lancement de la plateforme électronique Smart Trésor X

Le projet Smart Tresor X a fait l'objet d'un contrat d'assistance technique signé par la direction générale du Trésor avec le consortium espagnol BME/AFI.

PAR AMAR AOUIMER

Le ministère des Finances a annoncé que la direction générale du Trésor a procédé, le 12 mars 2015, au lancement de la plateforme électronique *Smart Trésor X* du marché des valeurs de l'Etat dans le cadre de la coopération avec l'Espagne.
Cette plateforme qui porte sur la modernisation du marché des valeurs de l'Etat, consacre la négociation électronique des titres représentatifs de la dette publique et permet une gestion moderne et un suivi plus performant des différentes éléments de la dette publique : son encours, ses échéanciers, la courbe des taux…
Ce projet a fait l'objet d'un contrat d'assistance technique signé par la direction générale du Trésor avec le consortium espagnol BME/AFI, ajoute cette source. La plateforme est un système contractuel d'interconnexion entre les intervenants du marché des valeurs de l'Etat, pour leur permettre d'intervenir sur le marché de la dette souveraine, à distance, pour les soumissions et la négociation des valeurs sur les marchés primaire et secondaire. la plateforme est soutenue par un site web qui permet la diffusion et la réception d'informations sur le marché.
"*Les intervenants sur le marché sont constitués des spécialistes en valeurs du Trésor (SVT) formés et agréés par la direction générale du Trésor qui animent le marché, ainsi que d'institutions que sont la Banque d'Algérie qui intervient pour le règlement des transactions, la Bourse d'Alger et Algérie Clearing intervenant respectivement pour la négociation et le dénouement des opérations dématérialisées*" souligne cette source.
Le lancement de la plateforme du marché des valeurs de l'Etat s'insère dans le cadre du processus de modernisation du marché qui est appelé à être conforté par d'autres actions qui porteront aussi bien sur le système règlement-paiement que sur l'intermédiation.
Avec la globalisation et la libéralisation des échanges commerciaux, ainsi que la diversification des formes de coopération et de partenariat économique entre les Etats qui sont tenus de se conformer aux règles en vigueur au sein de l'organisation mondiale du commerce, il est indispensable de moderniser les systèmes financiers des différents pays. **A. A.**

SOCIÉTÉ DES EAUX DE MARSEILLE- SEACO-CONSTANTINE

Le contrat de management reconduit

PAR RIAD EL HADI

Le contrat de management liant la Société des eaux de Marseille (SEM) et la société de l'eau et de l'assainissement de Constantine (SEACO), a été reconduit *"sous forme d'assistance technique*", a indiqué le ministre des Ressources en eau, Hocine Necib. Dans une déclaration à l'APS, à l'issue d'une rencontre à huis clos avec les cadres de la Seaco, Necib a affirmé que cette nouvelle formule de contrat, "*aménagée, intervenant après l'expiration du premier contrat de gestion déléguée de l'eau signé avec l'opérateur étranger, permettra aux gestionnaires algériens de perfectionner leurs connaissance et leur savoir-faire*".
"Les cadres algériens ont acquis, certes, un savoir-faire important durant le premier contrat de gestion déléguée, mais il reste encore quelques segments où on estime, objectivement, que nous n'avons pas encore l'expérience nécessaire et requise", a souligné le ministre, précisant que les cadres algériens chargés de la gestion de cette société seront accompagnés, conformément aux clauses du nouveau contrat, par une équipe d'experts dont la plupart des éléments ont travaillé à Constantine dans le cadre du premier contrat et qui maîtrisent les domaines-clés de la télégestion et de la gestion clientèle.
L'*"encouragement des cadres de la Seaco à préserver et à développer les acquis*", figure parmi les thèmes majeurs abordés au cours de cette rencontre, a révélé le ministre, qui a appelé les responsables concernés "*à compter sur leurs moyens et s'adapter à la conjoncture en rationnalisant les dépenses et en renflouant les caisses de la Société"*.
Le ministre a également appelé les cadres concernés à *"se mobiliser pour plus d'efficacité sur le terrain"* et à donner une bonne image du secteur, tout en étant à la hauteur des défis à relever. **R. E.**

CERTIFICATION DE L'ORIGINE DES ÉNERGIES RENOUVELABLES

Les modalitées définies

Les modalités de certification de l'origine des énergies renouvelables, permettant l'octroi des primes au titre de la diversification de la production électrique, sont, désormais, fixées par un décret exécutif publié au journal officiel numéro 9.
Selon ce texte, qui entre dans le cadre de la loi de 2004 relative à la promotion des énergies renouvelables pour le développement durable, la certification d'origine est un mécanisme qui vise à attester que l'énergie a pour origine une source d'énergie renouvelable ou un système de cogénération, donnant lieu à la délivrance d'un document garantissant cette origine.
La certification d'origine ouvre ainsi la voie à l'octroi des primes au titre des coûts de diversification de la production d'électricité. C'est la Commission de régulation de l'électricité et du gaz qui délivre au demandeur ce certificat qui atteste de l'origine renouvelable de l'électricité.
Ainsi, l'opérateur désirant bénéficier des avantages accordés dans le cadre du régime spécial, doit introduire auprès de cette commission une demande d'octroi de ce certificat.
Le certificat de garantie d'origine comporte notamment l'identification de l'installation de production d'électricité et du lieu d'implantation, la puissance de l'installation et la nature des sources d'énergie produites.
Cependant, le certificat de garantie d'origine est retiré dans le cas où l'installation ne répond plus aux conditions d'octroi du certificat du fait des modifications survenues, ou si le producteur ne remplit pas son obligation d'information à la commission, et si le producteur met en service son installation avant la réalisation du contrôle de conformité.
Par ailleurs, pour être agréé, le demandeur doit être indépendant des producteurs et fournisseurs d'électricité et disposer des équipements et outils nécessaires.
R. E.

TRANSPORT PUBLIC

650 nouveaux bus SNVI pour l'Etusa

L'Entreprise de transport urbain et suburbain d'Alger (Etusa) va acquérir 650 nouveaux autobus auprès de la SNVI (Société nationale de véhicules industriels), a indiqué le directeur général de l'entreprise, Krim Yacine.
"*A travers de nombreuses wilayas, il y a la création de nouvelles sociétés de transport urbain avec achat de 30 autobus pour chaque chef-lieu de wilaya, alors que 650 autobus seront affectés pour la wilaya d'Alger*", a précisé Krim Yacine, qui a présenté devant le ministre Amar Ghoul le projet du ministère des Transports sur la mise en place des établissements publics de transport urbain et suburbain des villes, confié à son entreprise.
De son côté, le directeur du transport de la wilaya d'Alger, Rachid Ouazzane, a indiqué que la réception de ces bus commencera à partir de cette année et s'étalera sur plusieurs mois en fonction des capacités de la SNVI.
Actuellement, environ 250 bus sont utilisés pour le réseau de la wilaya d'Alger, auxquels s'ajoutent ceux destinés au transport des étudiants et au transport des travailleurs.
"L'Etusa est une entreprise forte et il y a des lignes qui s'étendent partout", a souligné le ministre des Transports Amar Ghoul, qui a promis "*de réserver un grand intérêt pour l'équipement de l'entreprise et une prise en charge efficiente des préoccupations de tous ses travailleurs"*.
Le ministre a également promis un accompagnement complet pour renouveler le parc de l'Etusa, rappelant que les opérations qui ont démarré actuellement entrent dans le cadre de l'application des décisions des assises du transport en 2013.
L'Etusa sera chargée de poursuivre l'acquisition de nouveaux bus pour que ses lignes atteignent toutes les parties de la capitale y compris Sidi-Moussa vers laquelle l'Etusa ouvert une nouvelle ligne ce mardi.
R. E.

ÉCONOMIE GRECQUE

Athènes sera à court de liquidités le 20 avril prochain

La Grèce se trouvera à court de liquidités le 20 avril prochain si elle ne reçoit pas d'ici là de nouvelles aides de la part de ses créanciers, a-t-on appris mardi d'une source au fait du dossier.
La Grèce a recours à des emprunts auprès d'organismes publics pour éviter la faillite mais ne pourra tenir que quelques semaines sans aide extérieure, selon la source.
"*Ce sera dur mais le pays peut se débrouiller sans aide jusqu'au 20 avril environ, en ayant recours à des emprunts à court terme auprès d'institutions publiques*", dit la source.
Le gouvernement d'Alexis Tsipras a promis de présenter d'ici à lundi au groupe des ministres des Finances de la zone euro une liste détaillée de réformes structurelles, conformément à l'accord conclu le 20 février à Bruxelles sur la prolongation de quatre mois de l'aide internationale.
Le gouvernement grec espère un accord qui lui permettrait de récupérer pour 1,9 milliard d'euros de profits réalisés par la Banque centrale européenne sur des obligations d'Etat grecques.
Athènes souhaite également se voir restituer 1,2 milliard d'euros que détenait le fonds de recapitalisation du secteur bancaire grec mais qu'a repris le mois dernier le Fonds européen de stabilité financière (FESF).
Le président de l'Eurogroupe, Jeroen Dijsselbloem, a demandé au FESF d'étudier la possibilité de reverser cette somme à la Grèce, a-t-on appris mardi auprès de responsables de la zone euro. La question devrait être examinée dès mercredi par le conseil d'administration du

CHLEF, NUMÉRO VERT

800 appels depuis décembre 2014

Près de 800 appels ont été reçus au numéro vert 11 00 du centre d'écoute de la wilaya de Chlef, depuis son installation le 31 décembre 2014, a indiqué le responsable de cette structure, Ahmed Fatmi.

Un total de 13 opérateurs veillent à la bonne marche de ce centre d'écoute, en recevant quotidiennement, à l'exception du vendredi et du samedi, les appels des citoyens désireux d'exprimer leurs préoccupations, qui sont instantanément enregistrées et transcrites, pour être transmises aux services concernés, qui y répondront dans un délai n'excédant pas les 24 heures, à partir de leur réception, a expliqué M. Fatmi.

TIZI-OUZOU

Journée de sensibilisation sur le diabète

Une journée de sensibilisation sur le diabète est organisée, aujourd'hui 24 janvier, dans la commune de Mâatkas, selon l'association des diabétiques de la wilaya de Tizi-Ouzou (ADWTO).

Cette journée, qui rentre dans le cadre d'une campagne d'information organisée par l'ADWTO et qui se déroule au niveau de la maison de jeune de Maâtkas, sera animée par des médecins de cette association, qui aborderont des questions liées, notamment, à la diététique et à l'hygiène de vie, à l'auto surveillance et aux complications qui peuvent être induites par cette maladie, a indiqué l'ADWTO.

TISSEMSILT

Hausse du quota d'AEP à Ouled-Bessam

Le quota d'alimentation de la commune d'Ouled-Bessam (Tissemsilt) en eau potable a augmenté dernièrement de 1.000 mètres cubes supplémentaires à partir du barrage de Koudiet Rosfa, selon les membres d'APC.

Cet apport permet d'accroître la quantité d'eau destinée à la commune de ce barrage (3.000 m³) à un ratio par habitant de 150 litres/jour.

Le volume de distribution est passé de 8 heures à 16 heures/j, selon la même source.

Cette opération vient répondre aux besoins de la population des grands quartiers de la commune d'Ouled Bessam.

APS

MEDEA, DIRECTION DES SERVICES AGRICOLES

Emblavement de 110.000 hectares

L'objectif prévisionnel des 120.000 ha sera atteint. Toutes les dispositions ont été prises en vue d'accompagner les céréaliculteurs qui ont connu des difficultés pour entamer leurs travaux d'emblavement.

Une superficie de 110.000 hectares a été emblavée dans la wilaya de Médéa, au titre de la campagne labours- semailles, soit plus de 90 % des surfaces réservées, cette année, à la céréaliculture, estimée à 120.000 hectares, selon la direction des services agricoles.

Le faible taux de pluviométrie enregistré durant le mois d'octobre, période qui coïncide avec le début de la campagne, durant lequel le niveau des précipitations n'avait pas dépassé les 5 mm, notamment dans les parties est et sud-est de la wilaya, a contraint beaucoup de céréaliculteurs à retarder l'entame des opérations de labours-semailles, a expliqué un responsables à la Direction des services agricoles à l'APS. L'important apport pluviométrique enregistré, au cours des mois de novembre et décembre, a permis de rattraper ce retard, a précisé, par ailleurs, le même responsable à l'APS. L'objectif prévisionnel des 120.000 hectares sera atteint, en dépit de ce facteur, a-t-il estimé, affirmant que toutes les dispositions ont été prises en vue d'accompagner les céréaliculteurs qui ont connu des difficultés pour entamer leurs travaux, notamment en matière d'accès aux semences et engrais, outre l'assistance technique assurée par les cadres du secteur.

Au titre de la prochaine campagne moissons-battages, la direction des services agricoles escompte réaliser une production de l'ordre de 2,4 millions de quintaux de céréales, soit le double de la récolte engrangée lors de la précédente campagne, qui était de 1,1 million de uintaux.

APS

JIJEL, CAMPAGNE OLÉICOLE

Production prévisionnelle de 24.000 hl d'huile d'olive

Une production de 24.233 hectolitres d'huile d'olive est attendue à Jijel au terme de la campagne oléicole qui tire à sa fin, après deux mois de cueillette d'olives, a annoncé la direction de wilaya des services agricoles. Cette production proviendra de la trituration de près de 126.000 quintaux d'olives dans les huileries modernes et semi-traditionnelles en activité dans cette région, a indiqué un chef de service à la DSA de Jijel, Lyès Bousdira. Ce responsable a, toutefois, précisé que cette campagne a enregistré une légère baisse de production d'olives à cause, essentiellement, d'un déficit pluviométrique et des incendies qui ont décimé une bonne partie des oliveraies.

Sur les marchés, le prix de l'huile d'olive, un produit très sollicité dans la région, connaît une hausse sensible comparativement aux années précédentes.

Le litre d'huile est, en effet, écoulé à partir de 650 dinars et peut atteindre les 900 dinars, selon les zones de provenance.

Le bilan non encore exhaustif de cette campagne indique que 255 quintaux d'olives de table (non destinées à la trituration) ont déjà été récoltés.

La wilaya de Jijel où activent deux associations professionnelles agréées activant dans le domaine oléicole, dispose d'une superficie de 14.300 hectares d'oliviers. La région compte 134 huileries (47 modernes et 87 traditionnelles) et 1.408 oléiculteurs, selon la Chambre locale d'agriculture. **APS**

SETIF, DIRECTION DE LA CULTURE

Réception de 8 nouvelles bibliothèques

Huit bibliothèques et sept salles de conférences sont en réalisation dans huit communes de la wilaya de Sétif, a affirmé, à l'APS, le directeur de la culture, Zitouni Aribi.

Ces infrastructures, construites dans les communes de Salah-Bey, Rasfa, Boutaleb, Aïn Lahdjar, Beïda-Bordj, Hammam Sokhna, Tella et Taya, sont actuellement en phase d'équipement, selon le même responsable. Les bibliothèques, d'une superficie de 1.000 m², dotées de salles de lecture pour adultes et enfants ainsi que d'espaces internet, de même que les salles de conférences d'une capacité de 180 à 200 places, ont nécessité, chacune, un investissement public de l'ordre de 30 millions de dinars, a ajouté M. Aribi.

Seule ombre au tableau, selon le directeur de la culture, le projet de réalisation d'une salle de conférences dans la commune rurale de Taya, au sud de Sétif, *"n'a pu être concrétisé faute d'assiette foncière"*. Inscrites dans le cadre d'un programme initié par le département de la culture pour promouvoir la lecture, en particulier dans les rangs des écoliers, des collégiens et des lycéens, les nouvelles bibliothèques s'ajoutent aux 54 bibliothèques réalisées durant les cinq dernières années à travers la wilaya des Hauts-Plateaux, a conclu la même source.

APS

BOUMERDES, ÉRADICATION DE L'HABITAT PRÉCAIRE

Relogement de 40 familles

Une quarantaine de familles, résidant dans des chalets, ont été relogées, il y a quelques jours, dans des logements décents de la commune de Boumerdès, dans le cadre du programme d'éradication de l'habitat précaire, selon les services de la wilaya. Cette opération fait suite au relogement, une semaine auparavant, de 240 autres familles, dont une cinquantaine occupant des chalets et le reste considérées comme des cas sociaux, dans des logements publics locatifs de Naciria, à l'est de Boumerdès.

Plus de 900 infractions à la législation régissant le secteur de l'urbanisme et de l'environnement ont été relevées, en 2014, par les services de la police d'urbanisme et de la protection de l'environnement de Boumerdes, selon un bilan communiqué, jeudi, par la sûreté de wilaya.

Ce nombre d'infractions est en baisse comparativement à celui enregistré en 2013, estimé à plus d'un millier, est-il relevé dans ce document, qui signale le transfert d'une partie de ces infractions aux communes concernées, pour leur suivi, tandis que le reste fera l'objet de poursuites judicaires. Sur ce total d'infractions constatées, 400 ont trait à la lutte contre le commerce informel, 230 à l'urbanisme, 30 à l'environnement et 80 à la santé, entre autres. **APS**

AIN-TEMOUCHENT, DIRECTION DE L'ÉNERGIE ET DES MINES

Renforcement des postes transformateurs

Trois projets supplémentaires sont programmés par la DMI à Aïn-Tolba (60/30 KV), Aïn-Larbaâ (60/30 KV) et Aïn-Témouchent (220/60/30 KV), explique la DMI, soulignant que le dernier projet est en cours d'étude.

PAR BOUZIANE MEHDI

La direction de l'énergie et des mines, dans la wilaya d'Aïn-Témouchent, a mis dernièrement en exploitation un poste transformateur à El-Malah, réalisé dans le cadre du renforcement de l'alimentation en électricité dans la wilaya, a indiqué cette administration.

Les travaux de réalisation au chef-lieu de wilaya enregistrent un taux d'avancement de 80 % sur la RN 101 reliant Aïn-Témouchent à Sidi-Bel-Abbès, a précisé la direction de l'énergie et des mines à l'APS, rappelant que le programme d'urgence visant le renforcement des capacités énergétiques de la wilaya a permis, à ce jour, la réalisation de 85 postes transformateurs, tous mis en exploitation.

Trois autres projets du genre sont programmés par la DMI à Aïn Tolba (60/30 KV), Aïn-Larbaâ (60/30 KV) et Aïn-Témouchent (220/60/30 KV), ajoute la DMI, en soulignant que le dernier projet est en cours d'étude.

Dans le cadre du raccordement aux réseaux d'électricité, la DMI a, par ailleurs, signalé des travaux en cours pour des liaisons électriques de 148 foyers répartis à travers 25 centres ruraux pour un linéaires de 33,33 kilomètres, et dont le taux d'avancement est de 40 %.

Selon la direction de l'énergie et des mines, un réseau électrique de 14,4 km est, également, en cours de réalisation au profit de lotissements et centres urbains.

Concernant l'électrification rurale, une opération a été lancée, durant le deuxième semestre 2014, pour l'alimentation de 86 centres ruraux par un linéaire de 201,41 km. Les travaux qui concernent 310 logements au total, enregistrent un taux d'avancement appréciable.

B. M.

ORAN, AÏN EL-TURCK ET BOUSFER

Projet d'irrigation de 450 ha de terres agricoles

Un projet d'irrigation de 450 ha de terres agricoles, situées dans les domaines de l'ex-DAS Si Tarek, chevauchant entre les communes d'Aïn El Turck et de Bousfer, sera réceptionné prochainement, a annoncé la Direction des services agricoles de la wilaya d'Oran. *"Ce projet d'irrigation de 450 hectares de terres agricoles des domaines Si Tarek d'Aïn El-Turck et de Bousfer, à partir des eaux de la station de traitement et d'épuration des eaux usées (STEP) de Cap Falcon, sera réceptionné durant le 1er trimestre 2015"*, a indiqué un responsable au service d'aménagement rural et de promotion d'investissement à la DSA, Mohamed Hammadi.

Selon le même responsable, l'association des irrigants de ces périmètres agricoles est à pied d'œuvre. *"Nous avons entamé les actions de vulgarisation, avec la mise en place d'un comité local de suivi de ce projet d'irrigation en eau conventionnelle, de concert avec les services des directions de la santé et de la population, de l'hydraulique et de l'agriculture comme chef de file de ce projet"*, a-t-il ajouté. Le projet vise à maintenir les plans de culture et le développement de l'arboriculture dans ces terres agricoles, en plus des céréales d'été, en irrigation d'appoint, a-t-il expliqué.

En ce qui concerne le projet d'irrigation de la plaine de M'leta, au sud d'Oran, sur une superficie de 5.200 hectares, son exploitation est attendue pour le mois d'octobre prochain, a ajouté le même responsable.

APS

OUARGLA

Réalisation d'un centre régional de préparation des équipes

Une assiette de 10 hectares a été réservée, dans la commune de Hassi-Benabdallah (Ouargla) à la réalisation d'un centre régional de préparation des équipes, selon les services de la direction locale de la jeunesse et des sports.

Ce projet, dont le lancement de l'étude technique est prévu très prochainement, entre dans le cadre d'un programme de sept centres programmés par la tutelle, à échelle niveau nationale, selon le directeur du secteur, Boubeker Chethouna.

Ce centre disposera de trois terrains de football, d'un centre d'hébergement d'une capacité de 100 lits, d'un centre pour la médecine et la rééducation sportive, d'une salle de culturisme en plus d'autres servitudes, selon le même responsable.

Outre Ouargla, les équipes de six wilayas du sud devront bénéficier des services de cette structure sportive à savoir El-Oued, Laghouat, Ghardaïa, Tamanrasset, Illizi, Biskra, dans le but de parfaire leurs performances et assurer une meilleure formation pour les joueurs, en plus d'autres avantages à même de promouvoir la pratique sportive dans le sud, selon le même responsable.

Le secteur compte dans la wilaya d'Ouargla 53 établissements de la jeunesse et des sports, représentant 14 centres culturels, 24 maisons de jeunes, neuf complexes sportifs de proximité, en plus de 3 auberges de jeunes et deux centres scientifiques et de loisirs et un camp de jeune.

BATNA

Baisse des cas de leishmaniose cutanée en 2014

Les cas d'infection par la leishmaniose cutanée ont reculé en 2014 dans la wilaya de Batna, passant à 333 cas en 2013 à 293 cette année, a indiqué un cadre de la direction de la santé, Abdelhafid Seddouk.

Cette maladie a connu une "très nette régression" au cours de ces dernières années après avoir atteint, en 2003, un pic de 5.400 cas, a souligné M. Seddouk, chef de service de la prévention.

Ce responsable a fait état de la mobilisation annuelle, par la wilaya de Batna, d'un montant de 8 millions de dinars pour la pulvérisation d'un insecticide sur les foyers de prolifération des moustiques à l'origine de la transmission de cette infection.

La daïra de Barika, avec 111 cas, demeure l'une des régions les plus affectées par la leishmaniose cutanée, a indiqué à l'APS M. Seddouk, ajoutant que deux campagnes de pulvérisation sont régulièrement organisées du 15 avril au 15 mai et du 1er septembre au 9 octobre avec le concours des bureaux communaux d'hygiène.

APS

YÉMEN

Les forces hostiles au président resserrent l'étau sur Aden

A Dhaleh, chef-lieu de la province éponyme, la milice chiite a pris le contrôle du siège de l'administration locale et progressé dans la ville au prix de violents affrontements.

Les forces hostiles au président Abd Rabbo Mansour Hadi tentaient mardi de resserrer l'étau sur Aden, grande ville du sud du Yémen où est retranché le chef de l'Etat, dont les partisans se mobilisaient pour enrayer leur progression. Les Houthis, qui contrôlent la capitale Sanaa, cherche désormais à étendre leur influence vers le sud du Yémen avec l'aide de forces fidèles à l'ex-président Ali Abdallah Saleh.

Les Houthis progressaient sur les axes de Dhaleh et de Lahej alors que des combats à l'arme lourde avaient lieu dans ces deux provinces proches de celle d'Aden, ont indiqué des sources militaires et de sécurité.

A Dhaleh, chef-lieu de la province éponyme, la milice chiite a pris le contrôle du siège de l'administration locale et progressé dans la ville au prix de violents affrontements, ont ajouté ces sources.

Mais une bataille pour le contrôle du camp de la 33e brigade blindée, dans le nord de Dhaleh, s'est soldée dans l'après-midi par 10 morts et plusieurs blessés dans les rangs des anti-Hadi, a indiqué une source militaire.

Simultanément, dans la province de Lahej, des accrochages opposaient les forces loyalistes aux forces conduites par les Houthis, ont indiqué des sources militaires et de sécurité faisant état de deux véhicules de transport de troupes et un blindé détruits

Lundi le ministre de la Défense, le général Mahmoud al-Soubeihi, a exhorté ses hommes à renforcer leurs positions pour *"contrer toute avancée des Houthis"*. Il s'exprimait lors d'une visite aux troupes à Karch, à la frontière entre les provinces de Lahej et de Taëz.

Mardi, 2 civils ont été tués par des tirs de forces anti-Hadi dans cette région, selon une source sécuritaire.

A Taëz, ville qui commande la voie vers Aden, au moins 5 manifestants ont été tués et plus de 80 blessés lorsque les forces anti-Hadi ont tenté de disperser une foule hostile, d'après des sources médicales et des responsables locaux. Amnesty International fait pour sa part état de 8 morts mardi matin et de 119 blessés dont 38 par balles depuis le début des manifestations anti-Houthis dimanche.

En fin de journée, le gouverneur de la province de Taëz, Chawki Ahmed Hayel, a

présenté sa démission pour protester contre la répression de cette manifestation, a indiqué à l'AFP un responsable local.

Signe de la confusion qui règne à Taëz: le chef de la police a démenti la prise par les Houthis de l'aéroport ou d'autres installations publiques. Le trafic aérien est "*normal*", a affirmé le général Mutahar al-Shaybi, cité par l'agence officielle Saba, contrôlée par les Houthis.

Par ailleurs, selon des sources tribales, les Houthis combattent depuis lundi soir des tribus sunnites favorables au président Hadi dans la province d'Al-Baïda. 9 combattants tribaux et 15 miliciens Houthis ont été tués.

Plus au nord, dans la province de Marib, à l'est de Sanaa, des tribus sunnites ont repoussé lundi soir un convoi de Houthis au prix de violents combats qui ont fait *"des dizaines de morts"*, dont 6 membres de tribus, selon des sources tribales.

Il n'était pas possible de confirmer ce bilan de source indépendante.

Les belligérants continuaient mardi de mobiliser leurs troupes, malgré des appels internationaux à la désescalade et la mise en garde de l'Onu contre une guerre civile dans ce pays pauvre de la péninsule arabique.

Signe des difficultés de M. Hadi, considéré comme le chef de l'Etat légitime du Yémen par les Nations unies, ses lieutenants multiplient les appels à l'aide.

Dans des déclarations diffusées lundi par la chaîne de télévision Al-Hadath, le ministre par intérim des Affaires étrangères Ryad Yassin a demandé aux monarchies sunnites du Golfe d'intervenir militairement pour "*stopper l'expansion des Houthis*", soupçonnés d'être proches de l'Iran.

"Le Yémen a demandé au Conseil de sécurité de l'Onu d'imposer une zone d'exclusion aérienne sur les aéroports contrôlés par les Houthis", a-t-il dit.

A la question de savoir si Ryad pourrait aider militairement le président Hadi, le ministre saoudien des Affaires étrangères, Saoud Al-Fayçal, a répondu que si aucune solution politique n'était trouvée, les pays de la région prendraient les "*mesures" nécessaires pour protéger leurs intérêts face à l'agression"*. **Agence**

SOUDAN DU SUD

Le Parlement prolonge le mandat du président

Le Parlement du Soudan du Sud, plongé depuis décembre 2013 dans la guerre civile, a prolongé mardi jusqu'en 2018 le mandat du président Salva Kiir et ceux des députés, a annoncé à l'AFP un porte-parole de la Chambre basse, Thomas Wani Kundu. Selon la Constitution du jeune pays, indépendant depuis le 9 juillet 2011, des élections parlementaires et présidentielle devaient être organisées avant le 9 juillet 2015. En février, le Conseil des ministres sud-soudanais avait déjà proposé une prolongation de la législature et du mandat de M. Kiir jusqu'en 2017. Mais mardi, le Parlement est donc allé plus loin, prévoyant le maintien de M. Kiir à la tête de l'Etat jusqu'à mi-2018. "Le mandat est étendu de 36 mois", a affirmé un porte-parole de la Chambre basse Thomas Wani Kundu. Cette mesure risque d'être perçue comme contre-productive par les médiateurs au conflit sud-soudanais, qui tentent depuis des mois d'arracher aux belligérants, le président Kiir et son ancien vice-président et rival Riek Machar, un accord de paix passant par un partage du pouvoir. Le conflit sud-soudanais a éclaté en décembre 2013 au sein de l'armée sud-soudanaise, minée par des antagonismes politico-ethniques alimentés par la rivalité entre MM. Kiir et Machar. Des groupes armés et milices tribales - plus ou moins contrôlables - ont depuis rejoint l'un ou l'autre camp. La communauté internationale - les pays de la région est-africaine mais aussi les Etats-Unis, les Européens et l'Onu - assurent depuis plus d'un an une médiation dans ce conflit, jusqu'ici stérile. Les deux camps se sont empressés de violer chacun des nombreux cessez-le-feu signés au fil des mois. La semaine dernière, le président Kiir a encore un peu plus enterré les espoirs de paix, en affirmant tout net qu'il n'accepterait pas, comme le proposent les médiateurs, de voir revenir Riek Machar à un poste de vice-président. Mardi, M. Kundu a cependant estimé que la prolongation votée mardi allait dans le sens des efforts de paix. "Tous ces amendements ont été initiés par le président pour donner une chance à la paix. Ces trois ans (supplémentaires) sont destinés à nous donner une chance de nous préparer (...) à organiser des élections libres et justes", a-t-il déclaré. Le conflit civil sud-soudanais, entré dans son seizième mois, a déjà fait des dizaines de milliers de morts. Il a aussi contraint au moins deux millions de personnes à fuir leurs foyers. **Agence**

NUCLÉAIRE IRANIEN

Les négociations espionnées par Israël...

Israël a espionné les négociations sur le programme nucléaire de l'Iran entre Téhéran, les Etats-Unis et cinq autres puissances, a rapporté mardi *le Wall Street Journal.*

Israël a rapidement démenti les informations du quotidien américain, les qualifiant de "*contraires à la vérité"*.

Selon le journal qui cite des responsables américains, l'opération israélienne visait à infiltrer les discussions et servir à constituer un dossier pour s'opposer aux termes de l'accord en cours de négociation.

Outre la pose de micros, Israël a obtenu des informations de briefings américains confidentiels, d'informateurs et de contacts diplomatiques en Europe, selon les sources citées par le quotidien américain.

Plus que par l'espionnage, la Maison Blanche a été irritée par le fait qu'Israël avait partagé ces informations confidentielles avec des élus américains en vue de saper le soutien à un accord sur le programme nucléaire iranien auquel s'opposent de nombreux républicains. "*C'est une chose pour les Etats-Unis et Israël de s'espionner mutuellement. C'en est une autre qu'Israël aille voler des secrets aux Etats-Unis et les fassent écouter à des élus américains pour saper la diplomatie américaine"*, écrit le *Wall Street Journal* citant un haut responsable américain.

Les services de contre-espionnage américains ont découvert l'opération lors de l'interception de communications entre responsables israéliens. Ces communications contenaient des précisions qui ne pouvaient provenir que de discussions confidentielles, selon la même source.

En Israël, le ministre sortant des Affaires étrangères, Avigdor Lieberman, a assuré que "*cet article était contraire à la vérité". "Bien évidemment, Israël doit défendre ses intérêts en matière de sécurité et nous avons nos propres services de renseignement. Mais nous n'espionnons pas les Etats-Unis. Il y a suffisamment de participants à ces négociations, y compris les Iraniens"*, a-t-il commenté en Israël. *"Nous avons obtenu nos renseignements par d'autres sources, pas des Etats-Unis. Les directives sont claires depuis plusieurs dizaines d'années maintenant: on n'espionne pas les Etats-Unis, directement ou indirectement"*, a-t-il poursuivi.

A Washington, le Congrès est engagé depuis des mois dans un bras de fer avec l'administration Obama, les républicains majoritaires critiquant par avance l'accord que se prépareraient à conclure les grandes puissances avec l'Iran pour l'empêcher de se doter de la bombe atomique.

De nombreux démocrates se disent également sceptiques et prêts à agir, par la voie législative, pour contrecarrer tout accord qui ne démantèlerait pas suffisamment l'infrastructure nucléaire iranienne.

Les négociations doivent reprendre en Suisse mercredi, avant une date-butoir fixée à la fin du mois pour un accord politique. **Agence**

MIDI
CULTURE

BRITISH MUSEUM DE LONDRES

Le corps idéal dans la Grèce antique à l'honneur

Page 14

COMMÉMORATION DU 56E ANNIVERSAIRE DE LA MORT DES COLONELS AMIROUCHE ET SI-EL-HAOUES

Tassaft-Ouguemoune n'oublie pas...

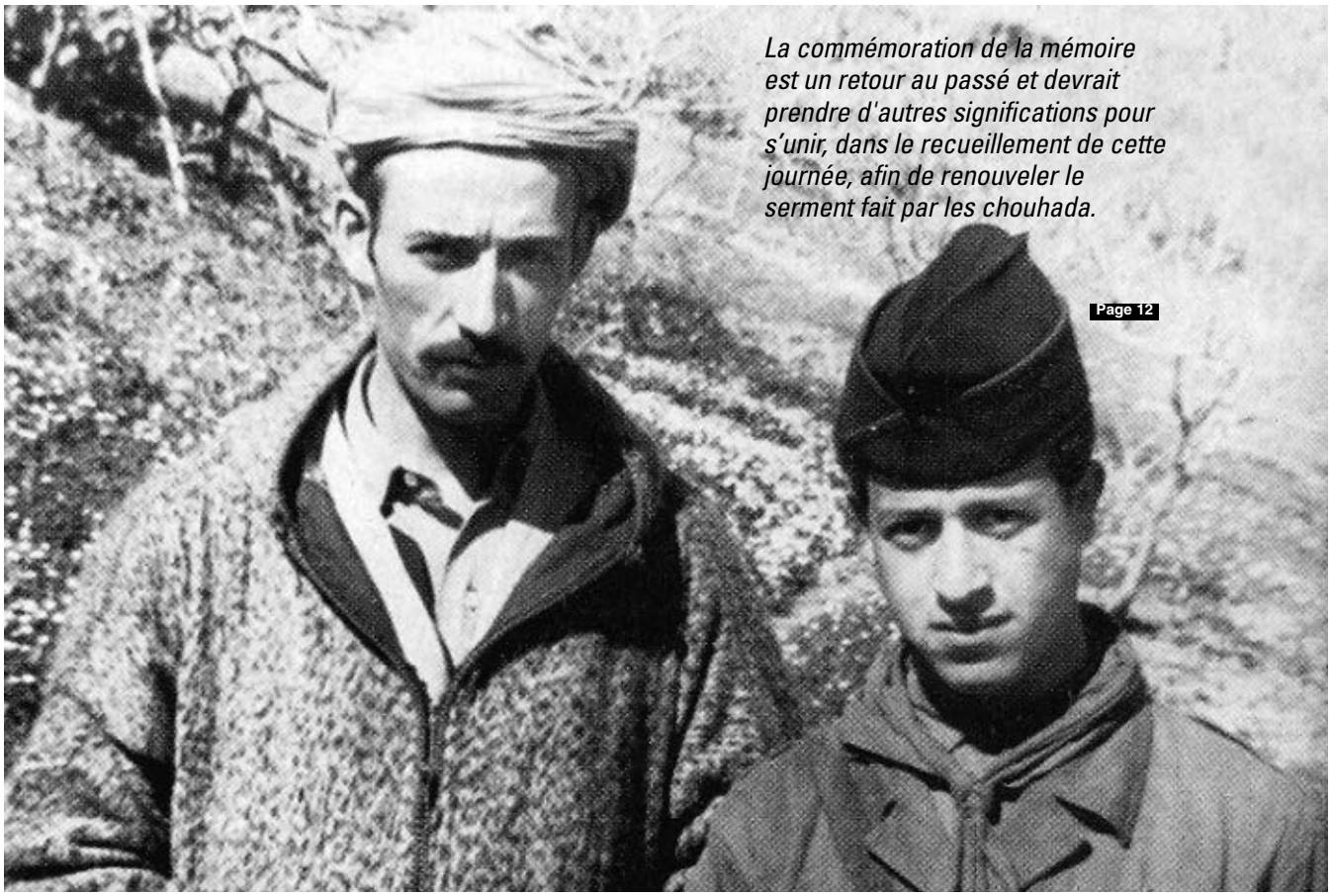

La commémoration de la mémoire est un retour au passé et devrait prendre d'autres significations pour s'unir, dans le recueillement de cette journée, afin de renouveler le serment fait par les chouhada.

Page 12

DÉCOUVERTE DE 3.000 SQUELETTES SOUS LES TOURS DE VERRE À LONDRES

Un site qui n'a pas révélé tous ses secrets

L'Histoire s'est invitée chez les cols blancs de la City de Londres avec la découverte de 3.000 squelettes sur un chantier d'aménagement ferroviaire, où les fouilles ont permis d'exhumer le premier cimetière municipal de la ville.

Page 13

CULTURE

COMMÉMORATION DU 56E ANNIVERSAIRE DE LA MORT DES COLONELS AMIROUCHE ET SI-EL-HAOUES

Tassaft-Ouguemoune n'oublie pas...

La commémoration de la mémoire est un retour au passé et devrait prendre d'autres significations pour s'unir, dans le recueillement de cette journée, afin de renouveler le serment fait par les chouhada.

PAR IDIR AMMOUR

L'Algérie commémore le 56e anniversaire de la mort des colonels Amirouche et Si-El-Houas, tombés au champ d'honneur le 29 mars 1959 dans une embuscade, tendue par les forces coloniales de l'armée française, sur le chemin menant vers Tunis, dans les monts de djebel Thameur à Bou-Saâda dans la wilaya de M'sila.

La commémoration de la mémoire en elle-même est un retour au passé et devrait prendre d'autres significations pour s'unir dans le recueillement de cette journée, afin de renouveler le serment, fait par les chouhada dont les sacrifices ont marqué chaque Algérien par le sang qui a coulé et irrigué cette terre et ce depuis l'occupation coloniale de 1830. Aussi est-il du devoir de chacun de se remémorer ces hommes tous autant qu'ils étaient du fait qu'ils ont été les fers de lance de la lutte pour la libération du pays et du peuple, répondant présent au rendez-vous de novembre. Se remémorer c'est s'inscrire dans la continuité de par la justesse du combat, qui les a menés au sacrifice, c'est aussi avoir une pensée pieuse et s'incliner devant ce courage et cette loyauté indéfectible. Leur sacrifice a été l'engagement envers les générations devenant ainsi le legs mémoriel qui doit être sans cesse renouveler au nom des idéaux qu'ils ont défendu. Tassaft Ouguemoune s'apprête à accueillir cette journée du sacrifice suprême consenti par son enfant, Amirouche, qui drainera sûrement une foule nombreuse comme à l'accoutumée avec ferveur et reconnaissance et surtout son attachement indéfectible à la mémoire de cet homme valeureux et hors du commun. Du carrefour au village de Tassaft et tout le long de la route donnant accès à ce village devenu célèbre, les chemins sont abondamment pavoisés de drapeaux et de banderoles où sont inscrits des slogans et mots d'ordre unitaires et mobilisateurs. Il est encourageant de constater le nombre impressionnant de jeunes qui prêtent main forte à cet hommage et l'intérêt qu'ils portent à leur Histoire. Ce potentiel d'énergie considérable, manifestement animé d'une volonté irrésistible, est prêt à prendre le flambeau de manière à poursuivre la voie tracée par les aînés. Se souvenir et la commémoration sont un devoir envers nos chouhada et une donne pour revenir à ce passé, qui est tel un spectre qui n'a pas fini de planer sur notre pays de par le refus les attaques continues des nostalgiques de l'Algérie surtout à l'approche du 50e anniversaire de l'indépendance. C'est aussi une façon d'affirmer la vérité, se la rappeler toujours pour que les injustices commises à l'encontre du peuple algérien, ne s'effacent pas, même si ces réalités sont toujours aussi tristes et douloureuses, car ces hommes ont lutté pour arracher l'Indépendance, devenant ainsi la fierté et l'orgueil d'un pays, et que le monde nous envie, et ce malgré les campagnes tendancieuses des nostalgiques de l'Algérie française, qui veulent ternir l'image de la Révolution, et de nos symboles. Les organisateurs en collaboration avec la commune d'Iboudrarene, tiennent à marquer cette date combien importante pour toute une nation en ressuscitant ce géant, au souvenir éternel, dont la seule évocation du nom faisait trembler d'effroi l'ennemi, et ce à travers un programme riche et varié.

I. A.

CONSTANTINE, CAPITALE DE LA CULTURE ARABE

Nécessité d'une bonne gestion du budget

La bonne gestion du budget alloué à la manifestation "Constantine, capitale 2015 de la culture arabe" est "*primordiale*", a indiqué mardi à Constantine la ministre de la Culture, Nadia Labidi. Invitée du forum du quotidien *An-Nasr*, la ministre a insisté sur le fait que le "*respect du budget alloué à la manifestation et la traçabilité des enveloppes financières attribuées sont impératifs*". Affirmant "*comprendre les inquiétudes de certains*" concernant le volet financier de l'événement, Mme Labidi a affirmé que "*toute la transparence entoure la gestion de cette grande manifestation*", avant de souligner que des leçons tirées de la gestion des événements "Alger, capitale 2007 de la culture arabe" et "Tlemcen, capitale 2011 de la culture islamique" ont été retenues. Elle a ajouté que son département, qui "*accompagnera et protégera ses cadres et les responsables chargés du volet financier, dispose des mécanismes nécessaires à la bonne gestion et à la supervision des actions entreprises*". Des efforts "*colossaux ont été déployés par les autorités locales pour être au rendez-vous*", a encore souligné la ministre, relevant que "*l'année culturelle de Constantine sera aussi celle de l'inauguration d'édifices relevant non seulement de la culture mais aussi d'autres secteurs*". Pour Mme Labidi, le programme imposant attribué à la wilaya de Constantine en matière d'infrastructures, dans le cadre de cet événement culturel, sera aussi "*une référence*" lorsqu'il s'agira d'équiper d'autres wilayas à l'occasion d'autres événements. A une question relative au "retard" observé dans la concrétisation des projets liés à la restauration du patrimoine matériel à Constantine, la ministre a indiqué que la restauration du patrimoine est un "*acte délicat qui diffère des autres projets et qui impose une meilleure organisation*". Elle a évoqué, dans ce cadre, "*l'adaptation du code des marchés de manière à assurer la continuité des chantiers de restauration et à répondre aux imprévus qui, souvent, freinent l'avancement de ce type de travaux*".

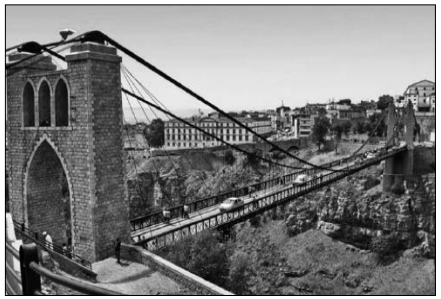

Une école de chorégraphie sera créée à Constantine pour perpétuer le patrimoine lié à la danse dans la région est du pays, a indiqué Nadia Labidi. La ministre qui a assisté, à la nouvelle salle de spectacles, à une partie des répétitions de la grande opérette *L'épopée de Constantine*, programmée pour l'ouverture de la manifestation "Constantine, capitale 2015 de la culture arabe", a souligné que cette école qui sera le "*prolongement de la salle du Zénith dans un souci de rentabilisation de l'infrastructure culturelle phare de la ville de Constantine*". Elle a précisé, à ce propos, que les autorités locales se sont engagées à débloquer un budget pour la réalisation de cette école qui sera mitoyenne de la salle de spectacles, à la cité Zouaghi-Slimane, sur les hauteurs de Constantine. Mme Labidi a appelé à "*profiter du savoir-faire des compétences avérées dans le patrimoine culturel*" pour poser les premiers jalons d'un espace de formation destiné à promouvoir la créativité artistique et à préserver une partie de la mémoire collective.

FRANCE, POUR CONTRER LE FRONT NATIONAL

La recette de l'humoriste Yassine Belattar

Depuis plusieurs semaines, Yassine Belattar, humoriste français d'origine marocaine, a lancé une "tournée interdite" dans les villes gérées par le Front national (FN) en France. Il en explique les raisons dans une interview accordée au Monde et livre sa recette pour contrer le parti de Marine Le Pen. Détails. Les villes gérées par le FN "sont dans la rancœur politique", déclare Yassine Belattar dans un entretien avec Le Monde. "Pour les habitants, les mandats UMP, PS se suivent et se ressemblent", ajoute-il. C'est ce constat fait par l'humoriste franco-marocain qui l'a poussé à lancer en janvier dernier une "tournée interdite" dans ces villes. "Je me suis déplacé parce que […] c'est facile de s'engager à plus de 9.000 km contre Pinochet. Il faut aller sur les terres FN, voir ce qu'on a raté", explique Belattar soulignant qu'en tant qu'artiste, il a voulu "comprendre". De manière générale, ses spectacles se sont plutôt bien passés. Les gens "ont rigolé et m'ont remercié d'être venu" à Hénin-Beaumont, confie-t-il. Mais il ajoute cependant que "le fameux mépris parisien dont parle le FN il est palpable là-bas". D'après l'humoriste, les habitants des villes gérées par le parti d'extrême droite se plaignent régulièrement qu'il n'y a personne qui les représente à la télé. "C'est très sournois", juge Belattar arguant que "la télé française a créé des monstres comme Eric Zemmour (ce n'est pas moi qui le dit, c'est Laurent Ruquier) qui ont fini par trouver un écho chez des racistes qui s'ignorent".
En allant sur leur terrain, il voulait également comprendre cette vision qu'ont les pro-FN de certains citoyens d'origine immigrée. Pour eux, "l'Arabe et le Noir, c'est un mec en casquette qui vole leur portable. Ils demandent des Arabes et des Noirs qui viennent en costard", explique l'humoriste, soulignant qu'heureusement qu'il y a des gens comme Rachida Brakni qui arrivent à faire oublier leurs origines même aux pro-extrême droite. Mais contrairement à ses collègues humoristes, la montée en puissance du FN n'effraie pas Yassine Belattar, au contraire. D'après lui, "le rôle des artistes est primordial" face à cette réalité. Ce professionnel du rire de 33 ans estime qu'il est temps que ses confrères parlent de ce qu'ils voient "et non pas de ce dont on discute autour d'une coupe de champagne". Et ce n'est pas l'élection du FN au pouvoir qui le découragera. "Les artistes qui disent "si Marine Le Pen est élue, je me barre", cela ne donne pas envie d'aller à la guerre avec eux. Si jamais elle gagne, j'ai encore plus envie de rester et de tout faire pour qu'elle parte".

ELLE AVAIT ÉTÉ VOLÉE SOUS LE 3E REICH

Restitution d'une œuvre de Matisse à la famille Rosenberg

L'avocat de la famille du collectionneur d'art, Paul Rosenberg, propriétaire d'une œuvre de Matisse volée par les nazis sous le 3e Reich, a annoncé mardi un accord avec le gouvernement allemand pour la restitution du tableau. Monika Grütters, ministre chargée de la Culture du gouvernement d'Angela Merkel, a signé les documents qui doivent permettre la restitution de Femme assise, d'Henri Matisse, volé par les nazis à Paul Rosenberg, grand-père de la journaliste française Anne Sinclair. Il avait été découvert dans une vaste collection d'œuvres d'art retrouvées en 2012 chez un octogénaire allemand Cornelius Gurlitt, mort l'an dernier, et dont le Musée des Beaux-arts de Berne a accepté en novembre l'héritage. "L'accord signé doit encore être approuvé par un tribunal des successions avant qu'une date ne soit fixée pour la restitution du tableau", a souligné l'avocat qui prévoit toutefois une "visite dans un très bref délai à Munich" où l'œuvre doit être restituée. Un groupe d'experts internationaux avait confirmé en juin dernier que le tableau Femme assise appartenait bien au marchand d'art Paul Rosenberg. L'œuvre est estimée à quelque 20 millions de dollars. Le tableau de Matisse devrait être la première œuvre du trésor de 1.406 œuvres d'art, retrouvé dans l'appartement munichois de M. Gurlitt, à être restitué aux héritiers d'un propriétaire juif spolié.

DÉCOUVERTE DE 3.000 SQUELETTES SOUS LES TOURS DE VERRE À LONDRES

Un site qui n'a pas révélé tous ses secrets

L'Histoire s'est invitée chez les cols blancs de la City de Londres avec la découverte de 3.000 squelettes sur un chantier d'aménagement ferroviaire, où les fouilles ont permis d'exhumer le premier cimetière municipal de la ville.

C'est au beau milieu des tours de verre du quartier des affaires de Londres qu'a été découvert le cimetière de Bedlam, sur un terrain acheté à l'hôpital psychiatrique voisin du même nom. Il accueillait les dépouilles de personnes décédées entre 1569 et 1738. Alors qu'une soixantaine d'archéologues sondent aujourd'hui le site, banquiers et avocats du quartier ont une pensée pour ces défunts qui, en leur temps, affrontèrent la peste, la guerre civile ou encore le grand incendie qui ravagea Londres en septembre 1666. Etaient notamment enterrés dans le cimetière de Bedlam des familles qui ne pouvaient pas payer un enterrement religieux, des opposants politiques ou encore des victimes de la Grande peste de 1665-1666. A partir de 2018, le site accueillera le hall flambant neuf de la gare de Liverpool Street, qui recevra la nouvelle ligne ferroviaire du Crossrail censée désengorger le réseau de transports en commun londonien. Elle traversera la capitale britannique d'est en ouest, reliant notamment la City à l'aéroport de Heathrow. Les gigantesques travaux menés à travers Londres pour créer cette ligne ont déjà permis de mettre au jour plus de 10.000 artefacts, pour certains anciens de plusieurs millions d'années.

D'ici au début du chantier ferroviaire prévu en septembre, les archéologues vont travailler sans relâche pour dégager les squelettes, ont précisé les responsables du chantier. Grâce à l'étude de leur ADN, les scientifiques espèrent en apprendre plus sur la dernière grande épidémie de peste à Londres, alors que 2015 marque le 350ème anniversaire de ce fléau qui décima l'Europe au Moyen-âge. Un ancien registre répertoriant 5.000 des 20.000 personnes enterrées dans le cimetière de Bedlam a été publié sur le site internet de Crossrail. Quant à l'histoire du site de Bedlam, elle ne s'arrêtera pas au cimetière: les archéologues comptent fouiller les couches plus profondes datant des époques médiévale et romaine, avant de céder la place au chantier ferroviaire. Parmi les objets déjà découverts figure notamment un patin à glace fabriqué à partir du tibia d'une vache datant du Moyen-âge. A l'époque, la région était recouverte de marais qui gelaient en hiver. Dans la couche inférieure, d'anciens fers à cheval ont été trouvés ainsi que des épingles à cheveux ou encore des urnes funéraires datant de l'ère romaine. Le site est loin d'avoir révélé tous ses mystères.

CRASH EN FRANCE DE L'AVION A320

Deux chanteurs de l'opéra de Düsseldorf parmi les victimes

Deux chanteurs de l'opéra de Düsseldorf, Oleg Bryjak et Maria Radner, font partie des 150 personnes mortes quand un Airbus A320 de la compagnie Germanwings s'est écrasé mardi dans les Alpes françaises, a annoncé l'Opéra de Barcelone où ils s'étaient produits. Le baryton-basse Oleg Bryjak, âgé de 54 ans, et le contralto Maria Radner, 33 ans, avaient respectivement joué les rôles d'Alberich et d'Erda dans l'opéra de Richard Wagner *Siegfried* au Gran Teatre del Liceu de la capitale catalane, d'où ils rentraient chez eux, à Düsseldorf. "*Le Théâtre de Liceu souhaite adresser ses condoléances pour la mort des chanteurs Oleg Bryjak et Maria Radner, de même que de son mari et de leur bébé dans l'accident (...)*". Maria Radner, native de Düsseldorf, s'est fait remarquer au plan international en janvier 2012 pour son interprétation dans l'opéra *Götterdämmerung* (Le Crépuscule des Dieux) de Wagner au New York Metropolitan Opera, d'après sa biographie sur internet. La même année, elle s'était produite à la Scala de Milan. Par la suite, elle a notamment joué au Royal Opera House de Londres. Né au Kazakhstan et vivant à Düsseldorf, Oleg Bryjak a, quant à lui, chanté à Paris, Zurich, Londres, Los Angeles, Chicago, Vienne, Berlin, Munich, Sao Paolo et Tokyo, selon son site internet. "*Nous avons perdu en Oleg Bryjak un interprète et un homme formidable. Nous sommes stupéfaits*", a réagi Christoph Meyer, le directeur général de l'opéra de Düsseldorf, adressant ses condoléances aux proches du chanteur. Oleg Bryjak avait rencontré "*un grand succès international*" avec son rôle d'Alberich. Il avait rejoint l'ensemble de l'opéra de Düsseldorf pendant la saison 1996/1997.

PRIX LITTÉRAIRE MAN BOOKER

Quatre auteurs africains dans la liste des finalistes

Quatre auteurs africains figurent dans la liste des dix finalistes du prestigieux prix international de littérature anglophone Man Booker. Le jury tranchera le 19 mai. Il y avait rarement eu autant d'auteurs africains parmi les finalistes du prix international Man Booker. Le jury devra trancher entre dix écrivains, dont le grand gagnant sera désigné le 19 mai à Londres. Parmi les auteurs africains figurent le Mozambicain Mia Couto, le Libyen Ibrahim Al-Koni ou encore la Sud-Africaine Marlene van Niekerk. Le Congolais Alain Mabanckou, lauréat du prix Renaudot en 2006 pour Mémoires de porc-épic (Seuil), et récemment salué par la critique pour Lumières de Pointe-Noire, fait également partie de la sélection. Pour la première fois, ces pays sont représentés dans cette sélection. Le prix, décerné tous les deux ans, récompense une œuvre écrite ou traduite en anglais, et accorde à l'auteur la somme de 60.000 livres, soit plus de 81.000 euros. En 2007, l'écrivain nigérian Chinua Achebe, mort en 2013, avait remporté la prestigieuse récompense.

SECONDES MUSIC AWARDS DE YOUTUBE

14 nouveaux clips pour la remise des prix

YouTube a tenté d'innover lundi en présentant 14 vidéos inédites à l'occasion de la remise de ses secondes Music Awards, des récompenses musicales dont le site de partage de vidéos entend rehausser le prestige après une première édition mitigée. Pour ces "YouTube Music Awards", le site avait annoncé à l'avance les vainqueurs et a mis à profit la journée de lundi pour présenter ces nouveaux clips, dont celui accompagnant El Perdon, un titre qui réunit Enrique Iglesias et le chanteur de reggaeton Nicky Jam. Le chanteur-compositeur anglais Ed Sheeran et le groupe de musique électronique Rudimental sont aussi de la partie, tout comme la sensation pop anglaise Charli XCX, la star montante du rap Action Bronson ou encore le DJ norvégien Kygo. Parmi la cinquantaine de gagnants, couronnés en se basant sur leur popularité sur YouTube, se trouvent Ed Sheeran, Beyoncé ou encore Nicki Minaj. La première édition des YouTube Music Awards, en 2013, avait reçu un accueil mitigé, notamment parce qu'Eminem, un habitué des récompenses, avait remporté le prix d'artiste de l'année.

MUSICIENS DE RUE À LONDRES

Les cornemuses jugées dérangeantes

La mairie de Londres a rendu public lundi le nouveau code de conduite pour les musiciens de rue de la capitale britannique : cornemuses et guitares électriques sont "déconseillées car susceptibles de déranger rapidement", peut-on lire dans ces recommandations. La même consigne s'applique aux amplis, percussions, guitares électriques et au beatbox (des sons uniquement produits avec la bouche). Les musiciens, ne connaissant que trois chansons, sont également invités à quitter les lieux après avoir joué leurs morceaux. Par ailleurs, ceux qui ne peuvent pas garantir suffisamment d'espace entre eux et leur public lors des périodes d'affluence se verront signifier qu'ils prennent probablement trop de place, précise encore ce code de conduite établi en concertation avec la police et les musiciens et visant à régler leurs éventuels conflits. L'année dernière, le maire conservateur de Londres, Boris Johnson, avait averti que la multiplication des règles de plus en plus restrictives dans les 32 arrondissements de la ville risquait de priver les Londoniens de musique de rue. Les artistes de rue sont autorisés à jouer en public à Londres mais doivent obtenir une autorisation pour jouer dans le métro et certains quartiers ou lieux symboliques comme le marché de Camden, dans le nord de la capitale. Ils ne sont pas autorisés à jouer dans la City, le quartier des affaires où se trouve la cathédrale St-Paul. Un nouveau site internet (www.buskinlondon.com) détaille où et selon quelles règles ils peuvent jouer et précise également les circonstances dans lesquelles ils peuvent se voir confisquer leurs instruments. Si Londres se vante régulièrement d'avoir fait de l'O2 Arena, inaugurée en 2007, la salle de concert la plus fréquentée au monde, des musiciens de rue accusent les municipalités de délivrer la plupart de leurs autorisations aux mimes et magiciens, plus discrets et beaucoup moins bruyants.

BRITISH MUSEUM DE LONDRES

Le corps idéal dans la Grèce antique à l'honneur

Le British Museum de Londres explore, dans une exposition, l'évolution des canons de beauté dans la Grèce antique et leurs influences, assemblant d'emblématiques sculptures de sa propre collection à de "miraculeux" prêts d'autres musées.

Intitulée "Définition de la beauté: le corps dans l'art de la Grèce antique", l'exposition retrace les différentes représentations du corps dans la Grèce ancienne. D'idéalisé et universel du temps des grands sculpteurs athéniens du Ve siècle avant J.-C. (Myron, Phidias), il devient plus personnalisé et réaliste à l'époque d'Alexandre le Grand, à la fin du IVe siècle avant J.-C. Des sculptures et objets précédant et suivant cette période permettent de contextualiser l'art grec ancien et d'observer son influence, par exemple en Asie via les premières représentations de Bouddha ou dans l'Europe de la renaissance. En filigrane, le visiteur s'imprègnera aussi de la vie des Grecs du temps des cités-Etats. Cette exposition comprend six des fameux marbres du Parthénon (conservés en Grande-Bretagne depuis le début du XIXe siècle et vainement réclamés depuis 40 ans par Athènes) ainsi que des prêts "*miraculeux*", selon l'expression du directeur du British Museum, Neil MacGregor. Parmi ces prêts, une magnifique sculpture de bronze repêchée en Méditerranée en 1999, et appartenant à la Croatie. "*C'est l'une des plus grandes découvertes archéologiques de ces 30 dernières années*", a expliqué M. MacGregor. "*C'est un trésor national et une opportunité pour nous de voir à quoi ressemblaient réellement les bronzes grecs"*. Beaucoup ont en effet disparu, détruits à la fin de l'Antiquité car ils avaient plus de valeur comme ferraille que comme œuvre d'art. La plupart nous sont parvenus via des copies romaines en marbre. Autre prêt de très grande valeur: le Torse du Belvédère, habituellement exposé aux musées du Vatican, qui représente un torse fragmentaire et a inspiré l'Adam de la chapelle Sixtine de Michel-Ange. Cette pièce maîtresse, qui clôt l'exposition, est placée en vis-à-vis de l'une des sculptures du Parthénon issue de l'école de Phidias. "*Le point d'orgue est la rencontre entre l'école de Michel-Ange et l'école de Phidias (...). Nous ne pensions pas qu'elles iraient si bien ensemble"*, s'est émerveillés le commissaire de l'exposition Ian Jenkins. Cette exposition, qui est la première d'une série visant à mettre en valeur les collections permanentes du British Museum, se tient jusqu'au 5 juillet 2015.

DOCUMENTAIRE BLACK DANDY, UNE BEAUTÉ POLITIQUE

Ode à la libération des Noirs

Dans le documentaire *Black dandy, une beauté politique*, diffusé le 24 mars sur *Canal +*, Ariel Wizman et Laurent Lunetta retracent l'histoire d'un nouveau modèle d'élégance et de résistance : le black dandysme. Comme une ode à la libération des personnes noires, les réalisateurs ont voulu rendre hommage à ces hommes qui luttent contre la stigmatisation par un soin particulier apporté à la tenue vestimentaire. Tailleurs ajustés, boléros colorés, chaussures de ville agrémentées de motifs rappelant certaines parures tribales, le black dandysme voit le jour à partir des années 2010. Caméra au poing, Ariel Wizman et Laurent Lunetta sont partis à la rencontre de ceux qui luttent avec leur élégance. "*L'idée était de redonner une dignité à une culture africaine mondiale et de retrouver une certaine conception de l'indépendance des Noirs vis-à-vis des codes blancs*", explique Ariel Wizman. Les réalisateurs s'attachent par ailleurs à monter que le black dandysme est une forme de contestation dont on peut trouver l'origine pendant l'esclavage aux États-Unis, lorsque les Noirs, en signe d'affirmation de leur existence, ornaient leurs tenues de coton d'un bouton ou d'un morceau de tissu égaré par les esclavagistes.

Tenue chic, bien coupée, le black dandyslme aime briser les codes pour mieux les mélanger. Mode vestimentaire qui en revanche s'oppose à la mode du hip hop gangster, stigmatisante pour les jeunes. "*Si tu veux te prendre trois balles dans la rue, sors habillé comme un chanteur de hip hop ! Nous devons nous dégager, en tant que personne noire, des préjugés qu'il y a derrière cette tenue vestimentaire !*", clame l'un de ces black dandies au début du documentaire. Des sapeurs congolais aux Maasaï du Kenya, nombreuses sont les sources d'inspirations africaines de ces nouveaux hommes chics. Grands créateurs et passionnés moins connus mixent les costumes occidentaux aux motifs et couleurs inspirées notamment par l'Afrique centrale et l'Afrique de l'Ouest. Si cette mode séduit de plus en plus d'Africains-Américains et d'Africains-Européens, la réciproque se vérifie moins sur le continent. Il existe bien des dandies en Afrique (notamment en Afrique du Sud) mais la portée du mouvement reste plutôt infime rapportée à la superficie du territoire. Le documentaire se veut instructif tout en étant fondé sur l'espoir d'un nouvel imaginaire de la "culture black" - et il ne faut pas avoir peur du mot selon Ariel Wizman.

Une cure magnétique contre les virus ?

Des chercheurs viennent d'annoncer avoir développé une rate artificielle externe capable de nettoyer le sang d'agents pathogènes avec de microscopiques aimants, ce qui constitue la promesse d'un nouveau traitement contre la septicémie ou des maladies infectieuses comme Ébola.

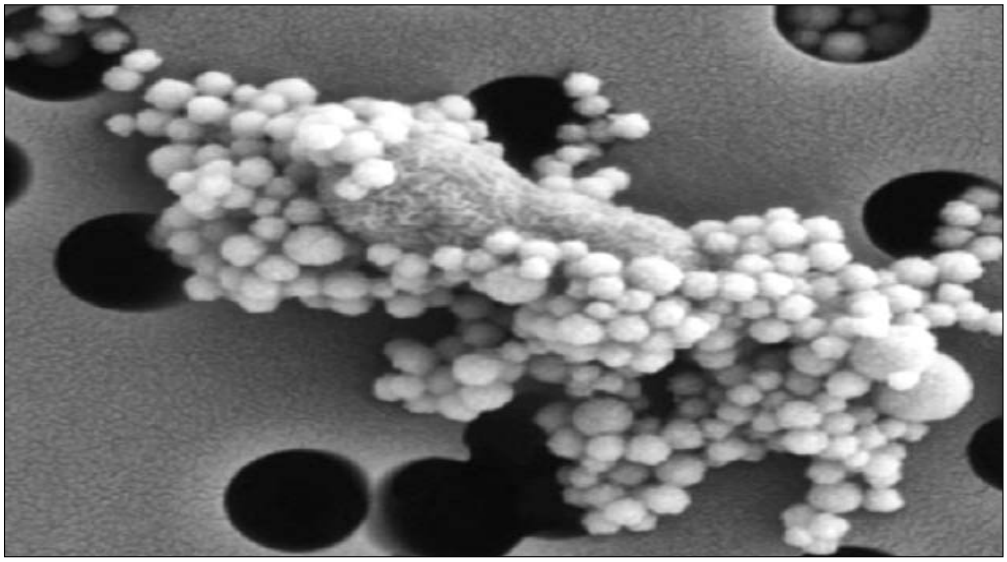

On peut se servir de ce phénomène pour faire une sorte de dialyse qui va collecter magnétiquement les nanobilles et ainsi retirer du sang une grande partie des bactéries auxquelles elles sont collées. L'invention mise au point par des chercheurs américains est destinée à traiter les infections du sang qui touchent 18 millions de personnes dans le monde chaque année avec un pourcentage de décès de 30 % à 50 %. Les microbes qui en sont la cause sont souvent résistants aux antibiotiques. L'appareil qui imite la rate a pour l'instant été testé chez le rat, pas encore chez l'Homme. Il utilise des billes magnétiques nanoscopiques (moins d'un millième de millimètre) recouvertes d'une protéine sanguine humaine conçue génétiquement, appelée MBL. La protéine MBL se lie aux agents pathogènes et aux toxines, qui peuvent alors être extraits du sang grâce aux nanobilles magnétiques qui se comportent comme de minuscules aimants. Une fois nettoyé, le sang est réintroduit dans l'organisme sans que sa composition ou sa coagulation soient modifiées. Après avoir infecté les rats avec deux bactéries — le staphylocoque doré et Escherichia coli —, les chercheurs ont réussi à retirer 90 % des cellules bactériennes contenues dans le sang des rongeurs grâce à leur invention. En outre, ils ont injecté au cours de l'expérience une dose létale d'endotoxine (une toxine située dans la membrane externe de certaines bactéries), et ont réussi grâce à leur méthode à améliorer de façon significative la survie des animaux.

La nanomédecine magnétique contre l'ébola et le sida ?

Si l'appareil s'avère aussi efficace et sûr chez l'Homme, il pourrait permettre de nettoyer physiquement le sang en enlevant une grande variété d'agents pathogènes ou de toxines, a indiqué à l'AFP Donald Ingber, l'un des auteurs de l'étude publiée dans la revue Nature Medicine. Le traitement pourrait être mené avant même que l'agent pathogène n'ait été formellement identifié et que le traitement antibiotique optimal n'ait été choisi. Ingber n'exclut pas que le traitement puisse un jour être utile dans le traitement de malades atteints d'Ébola dans la mesure ou la protéine MBL passe pour être capable de se lier avec le virus à l'origine de cette fièvre hémorragique.

La protéine pourrait également se lier au VIH, le virus du sida, et au virus de kmarburg, à l'origine d'une autre fièvre hémorragique, similaire à ébola. Mais il reconnaît qu'il faudra encore des années d'expérimentation chez des animaux plus gros et chez l'être humain avant qu'il soit approuvé.

Diabète insipide

Le diabète insipide, à ne pas confondre avec le diabète sucré, correspond à une pathologie du système excréteur d'origine hormonale, d'ordre neurologique ou néphrologique. En cause soit un problème dans la sécrétion de l'hormone antidiurétique (ADH) par l'hypophyse, soit un trouble de la réponse rénale à cette hormone. Le sujet atteint ressent alors une soif intense qu'il ne parvient pas à étancher et un besoin récurrent d'uriner, jusqu'à dix litres par jour. Le diabète insipide tient son nom du goût des urines, pauvres en sucres car très diluées. Les médecins d'autrefois le diagnostiquaient en les goûtant.

Causes du diabète insipide

Le diabète insipide est dû à un trouble de l'hormone antidiurétique, sécrétée par l'hypophyse, une glande du cerveau, qui agit sur le rein et régule la production d'urine. En cas de problème dans la sécrétion ou dans la réponse rénale, le sujet perd la capacité à contrôler la quantité d'eau dans son organisme. Le diabète insipide peut également apparaître durant la grossesse, en cas d'augmentation de la vasopressinase, une hormone placentaire qui dégrade l'ADH.

Traitement du diabète insipide

Pour les cas où le diabète insipide est dû à un défaut de sécrétion d'ADH, l'administration de desmopressine, hormone aux propriétés homologues, permet de pallier le manque. Ce traitement est le plus souvent donné à vie, avec des effets secondaires potentiellement dangereux en cas de surdosage. Dans d'autres cas, pour les sdiabètes insipides d'origine néphrologique, un médicament, l'amiloride, peut être prescrit.

REPUBLIQUE ALGERIENNE DEMOCRATIQUE ET POPULAIRE

WILAYA D'ILLIZI/ DAIRA IN-AMENAS/COMMUNE DE DEBDEB/ N.E.F; 098433035066324

BUDGET DE COMMUNAL – SECTION D'EQUIPEMENT-PROGRAMMÉ N°:20/2009

AVIS D'APPEL D'OFFRE NATIONAL RESTREINT N°: 011/2015

Le président de l'A.P.C DEBDEB wilaya d'ILLIZI lance un avis d'appel d'offre resteraient pour :

ACQUISITION DE CAMIONS 10 T POUR LA COMMUNE DE DEBDEB

Le dossier relatif à cet appel d'offres est à retirer auprès de secrétariat de la commune DEBDEB contre paiement de 2.000.00 DA représentant les frais de reproduction du charge compose des pisées suivantes:

I-OFFRE TECHNIQUE :

1- Déclaration à souscrire paraphé signée et daté.
2- Déclaration de probité paraphé ,signée et daté.
3-copie de registré de commerce+certificat d'agrément (nouvelle immatriculation).
4- copie du statut pour les sociétés concerné accompagné d'un certificat de dépôt du statut à son compte sociale (SPA-SARL-SNC-EURL).
5- copie du numéro fiscal.
6- copie d'attestation de mise à jour de CNAS.
7- copie d'attestation de mise à jour CASNOS.
8- copie d'attestation de mise à jour de l'extrait de rôle (en cours de validité à la date de dépôt des offres) accompagné d'un échéancier de paiement en cas de dette.
9- copie du Casier judiciaire de 1er responsable de l'entreprise en cours de validité à la date dépôt des offres.
10- copie des bilans financier de trios (03) dernières années (2011-2012-2013)
11- Critères de choix dûment signés et paraphée et daté.
12- L'instruction aux soumissionnaires paraphée ,signée et daté..
14- Cahier des prescriptions générales (CPG) paraphé, daté et signé.
15- liste de matériels identique vendus en Algérie jointes par des documents copie prouvant la ,durant les 05 dernières années(2010/2014)
16- Catalogue et fiche technique des.
17- certificat de garantie dument parafés et signes

II-OFFRE FINACIERE:

-01-Lettre de soumission dûment remplie, datée et signée.
-02-Bordereau des prix unitaires dûment rempli, daté et signé.
-03-Devis quantitatif et estimatif dûment rempli, daté et signé

Observation : tous les documents doivent êtres conforme a l'originale et en cours de validité

Les offres doivent être déposées par porteur à: Secrétariat De l'A.P.C de DEBDEB Wilaya d'Illizi le vangtaniéme (21ème) jour à compter du 1er jour de publication du présent avis sur le BOMOP ou les quotidiens nationaux et la dernière heure de dépôt est 15h00

Les offres doivent comporter une offre technique et une offre financière.
Chaque offre est insérée dans une enveloppe fermée et cachetée, indiquant la référence et l'objet de l'appel d'offres ainsi que la mention «technique» ou «financière», selon le cas. Les deux enveloppes sont mises dans une autre enveloppe anonyme, comportant la mention «à ne pas ouvrir - appel d'offres n°- ...l'objet de l'appel d'offres».
l'offre technique et l'offre financière mise dans deux enveloppe séparés les deux enveloppe indiquées sus dessus doivent être mises dans une autre enveloppe fermée, anonyme et portant la mention suivante:

Monsieur le président de la commune de DEBDEB
Avis d'appel d'offres national restreint N:011/2015 pour
ACQUISITION DE CAMIONS 10 T POUR LA COMMUNE DE DEBDEB
Soumission à ne pas ouvrir

- Les soumissionnaires resteront engagés par leurs offres pendant 180 jours à compter de la date de dépôt des offres. Toutes les offres doivent être déposées le vangtaniéme (21ème) jour à compter du 1er jour de publication du présent avis sur le BOMOP ou les quotidiens nationaux et la dernière heure de dépôt est 15h00, et l'ouverture des plis techniques et financière se fera le même jour à 15 H00, en séance publique au Siège de la Commune de DEB DEB Wilaya d'Illizi. Au cas il s'agirait d'une journée férié ou de repos, le dépôt et l'ouverture des plis s'effectuera le Premier jour ouvrable suivant à la même heure.

Observation :

-Tous les soumissionnaires sont invités à assister à l'ouverture technique et financière
- les soumissionnaires dont les dossiers sont incomplets lors de l'ouverture sont invités à les complétés, à l'exception des pièces concernées par la notation (évaluation des offres), et ceci dans un délai maximum de 10 jours à compter de la date de l'ouverture sous peine de rejet de leurs offres Conformément à l'article 122 du décret présidentiel n° 10-236 du 07/10/2010, portant réglementation des marchés publics modifier et complété

Midi Libre n° 2440 -Jeudi 26 mars 2015 - Anep - 315 326

REUBLIQUE ALGERIENNE DEMOCRATIQUE ET POPULAIRE

WILAYA DE DJELFA
DIRECTION DE L'ENVIRONNEMENT
NIF : 000317019006552

Opération N°: NK 5.352.1.262.117.12.02
Intitulé de l'opération: Réalisation et équipement du parc citadin à Djelfa (PCCE 2012)

AVIS D'ATTRIBUTION PROVISOIRE DE MARCHÉ

Suite l'Appel d'offre nationale restreinte N° 01/2015 relative à " La réalisation et équipement du parc citadin de la ville de Djelfa" en 03 lots Paru au journaux nationaux Essalam du 18/01/2015 et Midi Libre du 19/01/2015 et conformément à la disposition des articles 114 et 125 de décret présidentiel n°10/236 du 07 Octobre 2010 modifié et complété portant réglementation des marchés publics, la direction de l'environnement de la wilaya de Djelfa, avise que le marché est attribué provisoirement à l'entreprise ci-après désignée :

N° du lot	intitulé	Entreprise	N.I.F	Montant en TTC en Da après vérification	Délai de la réalisation	Note Technique	Critère d'attribution
04	Travaux de VRD	infructueux (01 seul pli pré qualifié)					
05	Travaux de Plantations	Entreprise des travaux forestiers, exploitation des forêts travaux agricoles et pépinière, Gérant : FACHE MOHAMED.	199317020006638	16.231.410,00	24 Mois	42.50/65	Offre pré qualifiée moins disante
06	Reste à réaliser de la clôture et les entrées du parc	Entreprise des travaux de bâtiment, hydrauliques et travaux publics, Gérant : CHAIB DRAA MOURAD	198018010147045	16.266.938,69	04 Mois	50/65	Offre pré qualifiée moins disante

Les soumissionnaires contestent le choix opéré par le service contractant, peuvent introduire un recours auprès de la commission des marchés publics de la wilaya de Djelfa dans les dix (10) jours à compter de la première parution du présent avis dans les quotidiens nationaux ou le BOMOP. Si le dixième jour coïncide avec un jour férié ou un jour de repos légal, la date limite pour introduire les recours est prorogée au jour ouvrable suivant. Les soumissionnaires intéressés sont invités à se rapprocher de la direction de l'environnement de la wilaya de Djelfa au plus tard (03) trois jours à compter du premier jour de la publication de l'attribution provisoire du marché pour prendre connaissance des résultats détaillés de l'évaluation de leurs offres techniques et financières.

Midi Libre n° 2440 -Jeudi 26 mars 2015 - Anep - 315 296

MIDI Libre
Quotidien national d'information

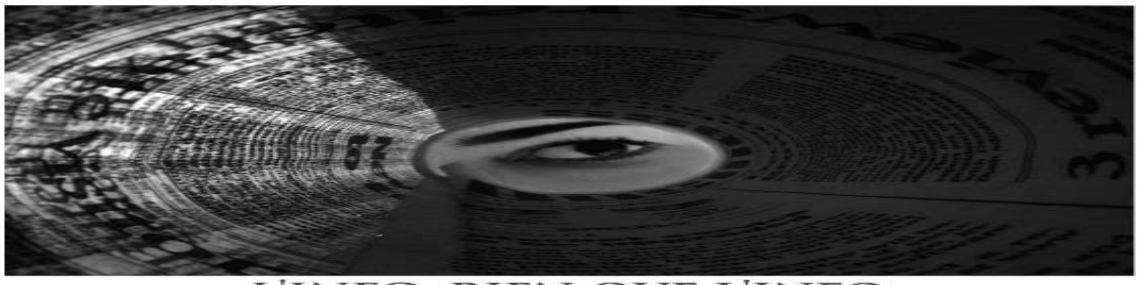

L'INFO, RIEN QUE L'INFO

Adresse : 26, rue Didouche Mourad, Alger
Rédaction, Tél./Fax : 021.63.79.16, **Tél :** 0770.32.44.66, **E-mail :** redaction@lemidi-dz.com
Publicité : Tél./Fax : 021.63.79.14 publicite@lemidi-dz.com

FOOTBALL, QATAR-ALGÉRIE AUJOURD'HUI À 17H EN AMICAL

Premier test pour les Verts

Après quelques séances d'entraînements effectuées à Doha, les Verts joueront aujourd'hui leur premier match amical face au Qatar.

PAR MOURAD SALHI

Cette joute amicale, la première dans le programme des Verts depuis la dernière CAN en Guinée équatoriale, constitue un test révélateur pour la sélection algérienne, en prévision des prochaines échéances dont la Coupe d'Afrique des nations 2017 et la Coupe du monde 2018. Ce rendez-vous face à cette équipe du Qatar sera sans aucun doute une bonne aubaine au staff technique pour voir à l'œuvre ses joueurs afin d'avoir une idée bien précise sur chaque joueur. Le premier responsable à la barre technique de cette sélection algérienne, Christian Gourcuff compte profiter de cette occasion pour faire tourner son effectif afin de donner la chance à tout le monde. En effet, lui qui a préféré faire appel à de nouveaux joueurs, compte effectuer des changements dans les rangs de la sélection nationale. *« Contrairement au début de ma mission, cette fois-ci j'aurais suffisamment de temps pour construire une équipe solide. Tous les joueurs qui méritent d'être sélectionnés auront leur chance. Les portes resteront toujours ouvertes »*, a indiqué l'entraîneur des Verts. Ce dernier, qui n'a fait auparavant que poursuivre le travail effectué par l'ancien staff technique, confirme que beaucoup de choses vont être changées au sein du groupe. *« Plusieurs joueurs vont quitter et d'autres vont nous rejoindre »*, a-t-il indiqué.

A la recherche des éléments susceptibles d'apporter un plus à l'équipe, le premier responsable à la barre technique des Verts est attendu à mettre tous les joueurs sous la loupe. *« Le choix des joueurs se fera sur beaucoup de critères pas seulement le côté technique »*, a-t-il déclaré. Le rendez-vous du Qatar sera, donc, une bonne opportunité à profiter par les joueurs pour taper dans l'œil du sélectionneur national. S'agissant de l'adversaire, l'entraîneur confirme que le Qatar n'est pas aussi facile à manier. Ce test permettra au staff technique de peaufiner les automatismes. *« Ceux qui pensaient que le Qatar est une équipe de second niveau se trompent. J'ai vu cette sélection, elle pratique un beau football. Même si le résultat importe peu pour nous, je dirai qu'on fera tout pour l'emporter avec l'art et la manière. On était à maintes reprises meilleur mais on n'a pas gagné. Cette fois-ci je veux que la meilleure équipe gagne. C'est notre objectif à long terme. Beaucoup de choses restent à améliorer au fur et à mesure »*, a-t-il expliqué.

Sur un volet, le sélectionneur insiste beaucoup sur la discipline. Il ne compte plus entendre parler des scenarios précédents dont celui de Djabou, Soudani, Guedioura, Ghilas et autres. La discipline constitue, donc, le cheval de bataille de Gourcuff en ce moment. Pour la journée de demain jeudi, les joueurs bénéficieront d'un repos pour évacuer la fatigue du match et recharger les batteries en prévision du second match face à Oman, prévu lundi prochain.

M. S.

JUDO, GRAND PRIX D'ISTANBUL

L'Algérie présente avec 13 athlètes

Treize judokas, dont cinq dames, composant la sélection algérienne seniors de judo, seront à pied d'œuvre à Istanbul dès jeudi pour prendre part à un Grand Prix, du 26 au 28 mars courant, a annoncé mardi le sélectionneur national Hassan Azzoun.

Il s'agit de Mohamed Rebahi et Houd Zordani chez les moins 66 kg, Oussama Djeddi chez les moins 73 kg, Abderrahmane Benamadi et Fékir Miouène chez les 90 kg, ainsi que Lyès Bouyacoub chez les moins 100 kg, au moment où Mohamed Amine Tayeb et Bilel Zouani représenteront l'Algérie dans la catégorie des plus de 100 kg. Chez les dames, Hassan Azzoun a retenu Ratiba Tariket chez les moins 57 kg, Imène Agouar et Souad Belakhel chez les moins 63 kg, ainsi que Kaouthar Oualal chez les moins 78 kg et Sonia Asselah chez les plus de 78 kg. "Nous aurons un double objectif lors de ce Grand Prix d'Istanbul, puisqu'en plus de préparer les Championnats d'Afrique, prévus dans moins d'un mois, nous nous visons à récolter des points en vue d'une qualification aux prochains Jeux Olympiques", a déclaré Azzoun à l'APS, la veille du départ en Turquie. "Notre équipe s'est bien préparée pour ces rendez-vous, en effectuant un stage en République Tchèque (du 9 au 18 mars, ndlr), et elle a peaufiné ce travail à son retour à Alger, notamment, en réajustant le poids des athlètes pendant son dernier regroupement à Staouéli (du 21 au 24 mars, ndlr)." Le retour de la sélection algérienne est prévu, selon la même source, pour mardi prochain.

CYCLISME, TOUR INTERNATIONAL D'ANNABA, 4E ET DERNIÈRE ÉTAPE

Hichem Chaâbane remporte le maillot jaune

Le coureur algérien Hichem Chaabane de l'équipe Cevital, a remporté, mardi, la quatrième et dernière étape du Tour international d'Annaba, septième épreuve du GTAC-2015, gagnant du coup le maillot jaune de leader. A l'arrivée de l'étape disputée entre Annaba et les hauteurs de Seraidi sur une distance de 117 km, Hichem Chaâbane a réalisé un temps de 3h06:60, devant le Rwandais Hadi Janvier (3h09:14) et l'Algérien Kerrar Ayoub du GS Pétrolier (3h09 :43). Au classement général individuel, Hichem Chaâbane a remporté les maillots jaune de leader et à pois du meilleur grimpeur, alors que le maillot rouge du meilleur sprinteur est revenu à Hanachi Abdelbassat du GS Pétrolier. L'Algérien Abderrahmane Bechlaghem a endossé le maillot blanc du meilleur espoir. Les pluies torrentielles qui se sont abattues sur la ville d'Annaba, n'ont pas empêché les adeptes de *"la petite reine"* de répondre présent à cette quatrième et dernière étape du Tour international d'Annaba, qui a tenu toutes ses promesses. Les coureurs de la caravane sont restés groupés jusqu'au kilomètre 15 lorsqu'un groupe de six coureurs aient lancer la première échappée de la journée, en présence de quatre Algériens, un Belge et un Rwandais, reléguant le peloton mené par l'équipe Sovac à plus de six minutes. En arrivant au kilomètre 42, trois coureurs se sont lancés dans une contre-attaque pour rejoindre ce groupe de tête : Hichem Chaâbane (Cevital), Abdelbassat Hanachi (GS Pétrolier) et le Belge Pefferoen Mathias. Au kilomètre 94, Hichem Chaabane a rejoint les six échappés de tête, avant de prendre seul les commandes de la course au pied du col de Sidi-Aissa, une montée classée hors catégorie, longue de cinq kilomètres.

Hichem Chaâbane, un grimpeur hors pair

Déjà vainqueur aux sommets de Santa-Cruz (Oran) et Chréa (Blida), Hichem Chaabane a réédité le même exploit dans cette montée, confirmant son statut de grimpeur *"hors catégorie"*, faisant montre de puissance par rapport à ses poursuivants qui avaient du mal à poursuivre la cadence imposée par le coureur algérien. Arrivant au col de Seraidi, deuxième difficulté classée première catégorie, l'Algérien a continué sa démonstration solitaire dans cette montée de six kilomètres, alors que ses poursuivants tentaient de revenir à sa hauteur, mais c'était peine perdue pour eux, tant le rythme imposé par Chaâbane était très rapide. Hichem Chaabane puisera dans ses ressources pour franchir la ligne d'arrivée disputée au sommet de Seraidi victorieusement avec trois minutes d'avance sur ses adversaires du jour.

Déclarations

Hichem Chaâbane, Cevital, maillot jaune

"Aujourd'hui, j'ai décidé de provoquer une échappée solitaire, mais à aucun moment je n'ai pensé qu'elle allait prendre beaucoup d'avance. Avant le départ de l'étape, nous avons décidé de bloquer les Erythréens qui marchent très bien en montagne. J'ai réussi à rejoindre les six coureurs de tête, avant de lancer une dernière échappée solitaire. Je me sentais bien dans les deux cols programmés pour la journée. Notre équipe a remporté trois maillots, ce qui est positif pour nous."

Kerrar Ayoub, GS Pétroliers, 3e de l'étape

"C'était une étape disputée dans des conditions climatiques très difficiles (pluie, ndlr) et avec un vent de face défavorable. Je suis très heureux à l'issue de cette étape qui confirme la bonne santé du GS Pétroliers. Je félicite mon ami Chaâbane pour cette victoire très méritée."

Hamza Hakim, directeur sportif du GS Pétroliers

"C'était vraiment dur pour Hanachi de garder le maillot jaune de leader, vu les conditions climatiques de l'étape. C'est un cycliste beaucoup plus sprinteur que grimpeur. Je suis très content de la prestation de Kerrar Ayoub qui était tout le temps en échappée. Nous allons continuer à travailler pour le Tour international de Constatntine, prévu à partir de mercredi."

www.EMPLOIPARTNER.com
Votre site de recrutement en ligne

Offres d'emplois

Référence : Emploipartner-1406
Poste : Emploi Partner recrute pour BT MATMEDCO UN DIRECTEUR COMMERCIAL ET MARKETING
• Le Directeur commercial et marketing a une double mission de stratégie et management.
• D'une part, il développe une stratégie relative à l'ensemble des produits issus de l'entreprise, en élaborant des plans marketing (analyse du marché, détermination des cibles, choix des axes publicitaires), en adaptant constamment ses plans par rapport à l'évolution du marché, en concevant et mettant en place des actions promotionnelles destinées à développer les produits et à en optimiser les ventes.
• D'autre part, il doit manager son équipe pour assurer le développement du chiffre d'affaires, l'augmentation de la productivité et le rendement de chacun. Au quotidien, il forme et anime les équipes commerciales et marketing dont il fixe les objectifs et suit les réalisations. Il coordonne les études marketing, supervise les processus de communication, l'administration des ventes, travaille à la création et au lancement de nouvelles offres, se met en quête d'éventuels clients

Missions :
• Analyse les études et les remontées d'informations du terrain issues de la force commerciale et technique, pour mieux cerner les tendances et les composantes du marché et son évolution
• Evalue le positionnement de la société sur le marché,
• Suit l'amélioration de l'évolution des parts de marché,
• Définit les moyens adéquats pour développer l'offre de la société et la réalisation des objectifs: structuration de la force de vente, outils d'aide à la vente, administration des ventes,
• Veille au bon dimensionnement de l'équipe commerciale et recrute le cas échéant en collaboration avec le RH des stagiaires pour la réalisation de missions ponctuelles et de marketing
• Détermine les meilleurs arguments et les meilleurs supports à utiliser tenant compte de l'environnement et du marché puis propose à la DG une stratégie de communication adaptée
• Participe à l'élaboration et valide les outils d'aide à la vente (argumentaire, outils promotionnels…)
• Définit les modalités d'assistance et conseil pertinents aux clients
• Coiffe et valide l'élaboration des kits de communication,
• Participe à la réalisation des publications (bulletins, plaquettes….)
• Veille à la diffusion des supports d'information,
• Prend en charge l'organisation d'événements visant à promouvoir l'offre de la société : salons, séminaire...
• Manage et supervise les processus de ventes, de lancement et de communication des produits
• Suit l'avancée des produits concurrents et met en œuvre des approches marketing et commerciales adaptées et innovantes
• Suit et valide l'analyse de la concurrence et la traduit en outils opérationnels
• Conçoit et met en place des actions promotionnelles destinées à développer la commercialisation du produit et à en optimiser les ventes
• Suit les campagnes publicitaires et promotionnelles,
• Propose la nature et les volumes des produits à lancer, maintenir ou abandonner
• Pilote et met en œuvre la politique commerciale
• Participe et coiffe le lancement de nouveaux produits ou services
• Identifie les cibles commerciales pertinentes pour la force commerciale et définit des objectifs individuels et/ou collectifs de développement du chiffre d'affaires
• Forme, encadre, motive son équipe et contrôle la performance de chacun afin d'augmenter sa productivité et développer ses compétences
• Dirige et anime la force commerciale : accompagnement des commerciaux sur le terrain, conseils réguliers sur l'approche commerciale…
• Fixe la politique tarifaire à appliquer à chaque client tenant compte des marges tolérées
• Définit les conditions de vente selon la solvabilité du client
• Elabore les stratégies de ventes offensives
• Assure la mise en œuvre des techniques de ventes
• Met en place un réseau de distribution
• Supervise les réseaux de vente et les circuits de distribution
• Assure le suivi des transactions commerciales et gère le chiffre d'affaire
• Développe et suit les grands comptes
• Mène les négociations délicates et/ou avec les clients stratégiques
• Suit les résultats commerciaux individuels et collectifs, et valide l'atteinte des objectifs
• Organise et coiffe les revues de cohésion et de remise à niveau pour tous les commerciaux, avec présentation des nouvelles gammes de produits, élaboration de concepts de vente innovants
• Participe à la formation et à l'intégration des nouveaux collaborateurs
• Assure l'interface avec les autres Directions, notamment celles travaillant sur le budget (approvisionnement, finance, RH…) et veille à tout moment au respect des procédures
• Assure la tenue et la régularité de travail du ses collaborateurs
• Etablit une analyse des opérations des ventes opérées et l'évaluation des résultats par rapport aux objectifs assignés à la direction
• Assure le reporting auprès de la direction générale aussi bien sur les évolutions du chiffre d'affaires que sur la rentabilité de ses collaborateurs

Profil :
• Ingénieur commerciel / licencié en sciences commerciales ingénieur en commerce extérieur/ médecin / pharmacien / biologiste
• 10 ans d'experience
• Sens de communication
• Capacité de négociation et de persuasion
• Force de persuasion
• Rigueur, adaptabilité et mobilité
• Compétences managériales
• Sens de l'analyse
• Raisonnement inductif et déductif
• Doté d'esprit positif et créatif
• Focalisé sur les résultats
• grande résistance à la pression
• Capacité de détecter et de gérer les problèmes
• Maîtrise du français et de l'outil informatique
• Discrétion élevée et intégrité morale

Avantages :
• LAPTOP MOBILE / FORMATIONS QUALIFIANTES & SEMINAIRES / DEPLACEMENTS A L'ETRANGER

Lieu de travail principal :
• Kouba

Référence : emploipartner- 1411
Poste : Emploi Partner recrute pour FILTRANS SPA UN CADRE LOGISTIQUE

Missions :
• Gérer le traitement logistique de la commande, assurer le suivi du transport en sachant réagir rapidement face aux aléas
• Suivi des commandes au départ de l'usine ou depuis des prestataires logistiques externes/fournisseurs
• Coordonner le suivi de la préparation avec différents services.
• Relation avec les transitaires pour planifier, réserver et organiser les transports
• Etablissement des documents liés au mode de transport
• Préparation de la documentation d'accompagnement de la marchandise
• Communication au client des détails de l'expédition + documents d'accompagnement
• Transmission des dossiers pour dédouanement au transitaire et en assurer le suivi
• Rapprochement fin de mois avec la comptabilité
• Tenue à jour des documents de gestion logistique
• Gérer les réclamations clients.

Profil :
• Bac +04 ans de formation ou déclarant en douane.
• 03 à 04 ans d'expérience dans le domaine logistique ou transit.

Lieu de travail principal :
• Alger

Référence : emploipartner-1408
Poste : Emploi Partner recrute pour FILTRANS SPA UN RESPONSABLE HSE

Missions :
• Prise en charge des exigences légales et réglementaires en matière de SIE.
• Coordination, suivi et reporting inter agences de la fonction SIE
• Supervision, contrôle et compte rendu sur les activités de surveillance et de gardiennage des sites de la société
• Montage et mise en forme du processus HSE
• Management et Pilotage du Processus de HSE.
• Mise en place du plan HSE. Pilotage de la veille réglementaire HSE et garantie de son application.
• Conception et confection d'indicateurs HSE et tableaux de bord
• Gestion et suivi des tableaux de bord HSE.
• Vulgarisation, Formation et sensibilisation autour du processus HSE

Profil :
• Ingénieur en HSE /Ingénieur contrôle qualité et normalisation/Hygiène et sécurité industrielle
• Formation supérieure en hygiène, sécurité et environnement.
• Expérience minimale 02 ans
• Expérience sur un poste similaire souhaitée
• Dynamique
• disponible

• Lieu de travail :
Alger

Référence : emploipartner- 1409
Poste : Emploi Partner recrute pour FILTRANS SPA UN DIRECTEUR DE L'ADMINISTRATION GÉNÉRALE (CADRE DIRIGEANT).

Missions :
• Rattaché au président directeur général, vous encadrez l'équipe de la direction de l'administration générale, missions sont les suivantes:
• Assister le président Directeur Général dans la mise en œuvre des décisions de gestion, de coordination et de développement des activités relevant de son domaine de compétence ;
• Manager la direction, concevoir, proposer et mettre en œuvre les orientations stratégiques de ses différents services.
• Veiller au respect des règles juridiques de fonctionnement de l'administration et contribuer à l'amélioration des procédures internes de l'entreprise.
• Garantir la qualité juridique des actes de la société, participer à la rédaction de dossiers et d'actes administratifs transversaux en lien avec les services.
• Assurer une veille juridique, apporter un conseil aux services, alerter sur les risques juridiques et de contentieux dans l'entreprise.
• Superviser les procédures contentieuses, mesurer les enjeux et proposer des orientations.
• Supervise et contrôle la gestion des agences.
• Garantir l'organisation et le suivi des différents services et superviser le pré-contrôle de légalité des actes.
• Supervise et contrôle la Gestion du patrimoine de l'entreprise.
• Assurer le bon fonctionnement de la gestion des moyens génération

Compétences :
• Niveau universitaire exigé et âgé de 45 ans au maximum
• Vous avez également des connaissances approfondies en législation et droit du travail
• Vous connaissez le fonctionnement et les procédures administratives
• Expérience d'au moins 5 ans dans un poste similaire
• Bonnes capacités de rédaction (français et arabe), l'anglais serait un plus
• Maitrise parfaite de l'outil informatique
• Autonome, réactif et doté de fortes aptitudes rédactionnelles et relationnelles
• vous faites également preuve de qualités d'analyse, de synthèse et avez le sens du service public
• Bon manager, disponible et à l'écoute de vos agents, vous savez piloter une équipe pluridisciplinaire.

Lieu de travail :
Alger

Comment répondre à nos annonces
Si l'une de nos offres d'emploi retient votre attention, faites-nous connaître vos motivations en nous adressant un C.-V avec photo + lettre de motivation en précisant votre réel intérêt pour ce poste, par mail, en vous rendant sur notre site :
www.emploipartner.com
Tel : 021 680 296/021 687 086
Fax : 021 298 595

الأستاذة بوشريط فاطمة الزهراء . 47 شارع خليفة بوخالفة سيدي امحمد الجزائر.

مؤسسة ذات الشخص الوحيد و ذات المسؤولية المحدودة المسماة / شركة وقاية و امن للمنشات الطاقوية مقرها// شارع راشدي علي صالح ،رقم 01 ،بلدية سيدي امحمد ،ولاية الجزائر راسمال // 77.500.000 دج ايداع اللائحة رقم 04/2015

3244/ بموجب عقد استلم بالمكتب يوم: 24/03/2015 ، تم إيداع لائحة رقم 04/2015 لشركة وقاية و امن للمنشات الطاقوية ، المتضمن تعيين السيد// ربيعة جمال كمدير عام بالنيابة للشركة ابتداءا من تاريخ : 16/03/2015.

MIDI
Quotidien national d'information Libre
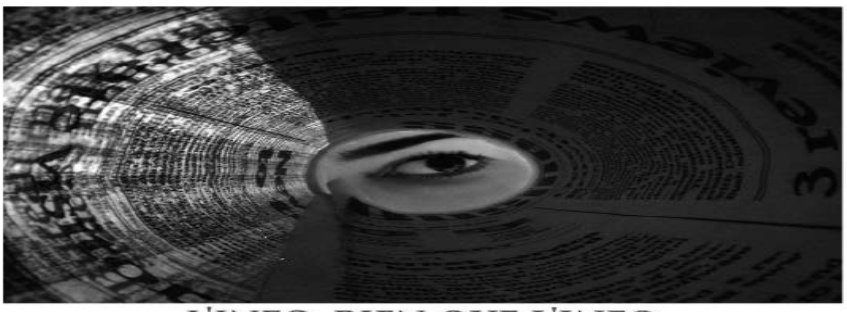
L'INFO, RIEN QUE L'INFO
Adresse : 26, rue Didouche Mourad, Alger
Rédaction, Tél./Fax : 021.63.79.16, Tél : 0770.32.44.66, E-mail : redaction@lemidi-dz.com
Publicité : Tél./Fax : 021.63.79.14 publicite@lemidi-dz.com

Courgettes bolognaises

Ingrédients :
1 kg de courgettes
250 g de viande hachée
400 g de coulis de tomate
Ail, persil
Sel et poivre
Fromage râpé
Préparation :
Couper les courgettes en rondelles et les faire cuire 20 mn à la vapeur.
Pendant ce temps, faire revenir 10 mn la viande hachée dans un peu de matière grasse. Ajouter le coulis de tomate, l'ail, le persil, le sel et le poivre. Laisser cuire encore 5 mn.
Mélanger le tout. Facultatif : saupoudrer de fromage.

Biscuit roulé

Ingrédients :
5 œufs
125 g de sucre semoule
25 g de farine
20 g de beurre
100 g de confiture
3 c. à soupe de sucre glace
Préparation :
Préchauffer le four à 190° th 7. Battre vigoureusement les jaunes d'œufs et le sucre. Ajouter la farine tamisée. Incorporer délicatement les blancs montés en neige.
Etaler l'appareil à l'aide d'une spatule sur une plaque recouverte de papier sulfurisé beurrée.
Cuire à four chaud 6 minutes.
Dès la sortie du four, retourner la feuille de biscuit sur une autre feuille de papier sulfurisé ou sur un torchon propre.
Etaler régulièrement la confiture sur le biscuit encore chaud et rouler aussitôt.
Bien serrer. Quand il est froid, couper les extrémités.
Saupoudrer de sucre glace et le passer éventuellement quelques instants sous le grill afin qu'il caramélise légèrement.

SOINS ET BEAUTÉ

Comment gagner du temps le matin

Vous partez travailler dans 15 minutes et vous ne savez toujours pas comment vous habiller ? Voici quelques astuces qui peuvent vous faire gagner de précieuses minutes le matin.

Dépannage anticipé :
Été comme hiver, on veille à toujours avoir dans son placard un ensemble « dépanneur », robe ou autre vêtement s'enfilant en un clin d'œil, propre et repassé, pour les jours où le réveil n'aura pas sonné. La même prévoyance en version trousse de maquillage est aussi une excellente idée.

Nettoyer et repriser sans tarder :
Pressée, on enfile une veste et voila ! Le bouton qu'on s'était juré de recoudre demain manque, perdu on ne sait où. pire, la petite tache de graisse oubliée depuis des semaines, même si on s'était promis de la confier au nettoyeur. Recoudre un bouton dès qu'il tombe et détacher un vêtement aussitôt que possible garantissent des gains de temps considérables.

Faire des provisions :
Le matin d'une rencontre hyper-importante avec un client, on fouille dans la commode : catastrophe ! Pas un seul collant de la couleur qui convient à notre tenue. Ça n'arrivera plus si, aux prochains achats, on fait des provisions et si, dorénavant, chaque fois qu'on ouvre l'emballage d'un collant neuf, on le remplace illico par un nouveau.

Au lieu de tout placer pêle-mêle dans le placard ou dans un tiroir, on glisse les foulards sur le même cintre que les manteaux avec lesquels on les porte et on met les gants dans les poches ou les manches.

Bijoux bien rangés :
Deux solutions pour gagner du temps : déposer les bijoux dans les poches des vêtements avec lesquels on les porte le plus souvent – à condition qu'ils ne soient pas trop lourds car ils déformeraient les poches –, soit on classe ceux qui vont ensemble dans de petits sacs de plastique transparent dans le coffret à bijoux. On peut aussi piquer les boucles d'oreilles dans des cartons et s'assurer d'avoir, dans un sachet ou une boîte, une bonne provision de fermoirs pour remplacer ceux que l'on perdra.

ENTRETIEN DU BOIS

Traiter les meubles contre les insectes

Les termites sont un véritable fléau pour les meubles. En quelques années ils peuvent détruire totalement les pièces de bois. Traiter le bois en profondeur permet de prévenir ou de stopper les dégradations dues aux insectes.

Dans la boîte à outils :
Pinceau, chiffon, gants. Traitez aussi bien vos bois neufs avant l'application du produit de finition (traitement préventif) que les bois attaqués (traitement curatif).
Préparation :
Décapez ou décirez le bois. S'il ne peut être décapé (cas d'un meuble d'art, d'une marqueterie fine…), vous badigeonnerez les faces intérieures.

Traitement préventif :
Badigeonnez abondamment le traitement sur toutes les surfaces du bois. Passez une deuxième couche 30 mn à 1 h après la première.

Traitement curatif :
Traitez toutes les surfaces du meuble par badigeon. Passez deux à trois couches espacées de 30 mn. Puis procédez à une injection de produit dans tous les trous de sortie d'insectes, tous les 4 à 5 cm. Essuyez les coulures. Laissez sécher 24 heures.

Pour les petits objets ou pieds de meubles :
Faîtes-les tremper 10 mn dans le produit de traitement. Celui-ci pénètrera par capillarité.
Laissez sécher 48 heures. Soigneusement effectué, ce traitement sera efficace pendant 10 ans sans risque de réinfection. La tranquillité quoi !

ASTUCES

Booster les effets d'un masque avec de l'huile

Selon vos problèmes de peau, appliquez une huile de soin correspondante, hydratante ou purifiante, sur le visage avant de poser votre masque qui deviendra plus efficace encore.

Un fond de teint traitant

Ajoutez quelques gouttes d'huile de soin hydratante à votre fond de teint. Selon votre type de peau ou le problème rencontré, votre fond de teint deviendra un véritable soin de beauté.

Compresses maison anti-poches des yeux

Épluchez et râpez 1 pomme de terre. Ajoutez 2 g d'H E de camomille et 2 g d'H E de bleuet. Déposez ce mélange sur deux compresses stériles. Appliquez sur les yeux et laissez poser 20 min.

Massage express pour détendre les tensions

Pour chasser le stress et détendre les tensions en deux temps, trois mouvements : massez quelques min vos tempes et vos poignets avec une huile de soin.

PAGE ANIMÉE PAR OURIDA AÏT ALI

Mots Fléchés N°1744

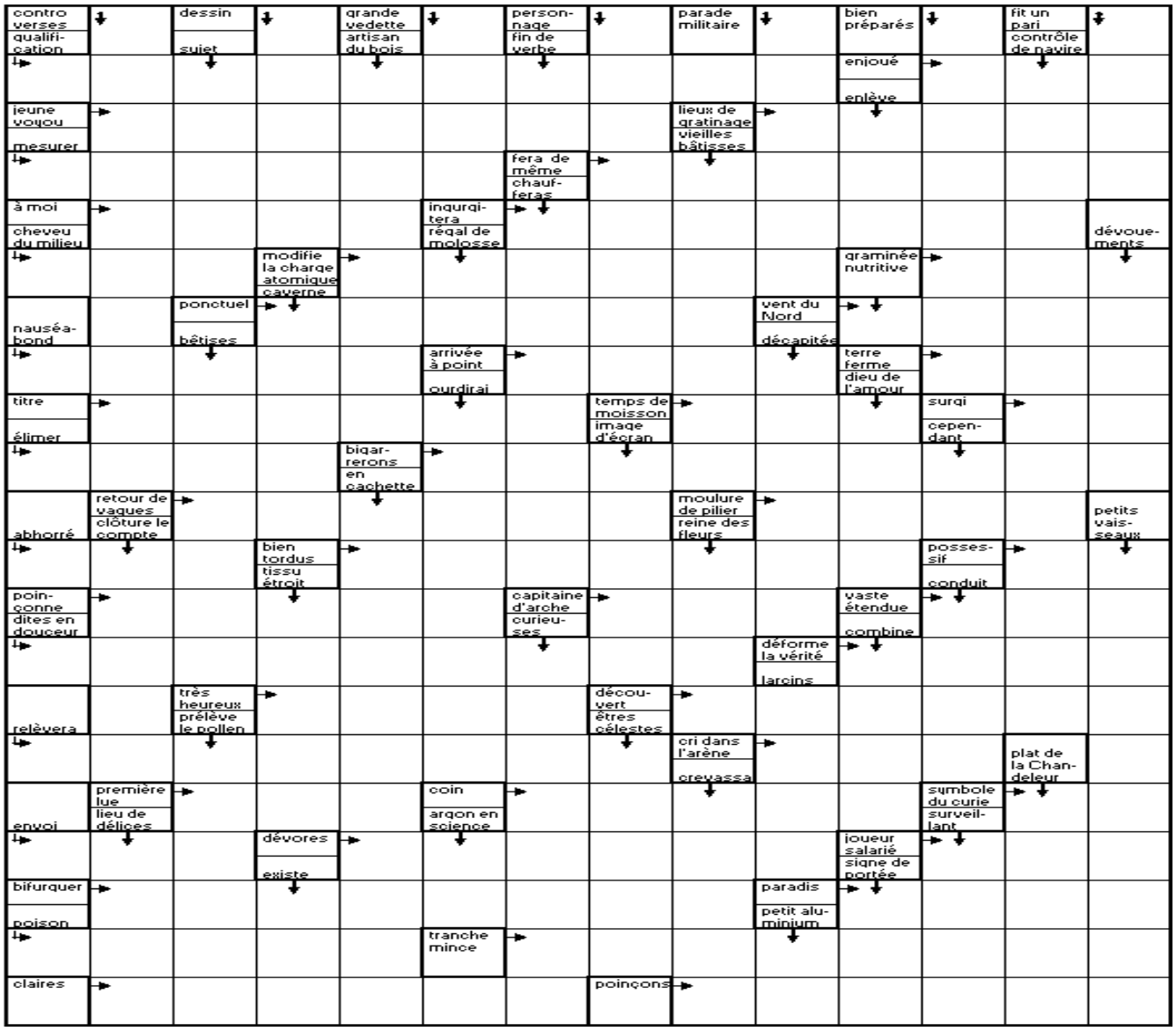

SUDOKU N°1739

	4				2	6	1	
	8							2
5	1				3	9		
2					7			
8	9						3	6
			1					9
		4	2				9	1
9							6	
	7	8	4				5	

SOLUTION SUDOKU N°1738

8	1	5	2	6	7	9	3	4
9	2	3	1	4	5	7	8	6
6	7	4	3	9	8	5	1	2
2	9	8	5	7	6	1	4	3
5	3	7	4	1	2	8	6	9
1	4	6	9	8	3	2	7	5
4	8	2	7	3	9	6	5	1
3	6	9	8	5	1	4	2	7
7	5	1	6	2	4	3	9	8

SOLUTIONS MOTS FLECHES 1738

■ B ■ I ■ A ■ E ■ R ■ O ■ R
P R O P A G A N D E ■ T E E
■ I R O N I S E R A I E N T
E T A M A ■ T R U C S ■ T I
■ A C E ■ R E V E ■ T R I E
E N L E V E R A ■ C H I E N
■ N E ■ E M I S E ■ M E R S
B I S E X U E ■ C H E N E ■
■ Q ■ B E E ■ G A I S ■ M A
R U D E ■ E P I L E ■ L E S
■ E U R O ■ O R E ■ F I N S
I S O L A T I O N S ■ E T E
■ ■ D U S ■ S U T U R E ■ N
C R E A I T ■ E ■ R A ■ B E
■ A N I S E T T E ■ N A I S
E M U S ■ R E T R A C E Z ■
■ A M ■ E N T E R R E R A S
A S S A G I E ■ E T ■ A R A
■ S ■ B A R R E R E Z ■ R I
R E P A R A ■ P A R U R E S
■ R I T E ■ B I S E T ■ S I

Comment les canyons de la planète rouge se sont-ils formés ?

Les canyons de Mars, profonds de sept kilomètres, n'auraient pas été façonnés par l'érosion de l'eau. Selon un chercheur de Zurich, ils seraient d'origine volcanique.

La planète rouge a aussi son grand canyon, mais il n'aurait pas été formé de la même manière que son homologue terrien. Giovanni Leone, géophysicien à l'Ecole Polytechnique fédérale de Zurich, a étudié ces formations et conclu qu'elles sont le résultat de coulées de lave, et non d'érosion due à la présence d'eau. Ses travaux ont été publiés le 1er mai dans le *Journal of Volcanology and Geothermal Research.* Au centre de l'étude, on retrouve Valles Marineris, un immense système de canyons qui comprend les gorges Noctis Labyrinthus. Valles Marineris s'étend sur pas moins de 4.000 kilomètres de long, 200 km de large et 7 kilomètres de profondeur. Les photos prises depuis l'orbite de Mars évoquent des canyons formés par l'eau, mais il aurait pu également s'agir d'une immense vallée de rift. Pas assez de traces d'eau Pour Giovanni Leone, la lave est pourtant la seule à pouvoir fournir la force et la masse nécessaires pour bâtir de tels canyons. Il se base pour cela sur des milliers de photos de la surface martienne prises par des sondes en orbite. "*Je n'ai observé sur ces images que des structures de coulées de lave telles qu'on les connait sur Terre",* souligne-t-il. "*Les indicateurs typiques d'érosion par l'eau n'étaient visibles sur aucunes d'entre elles. On doit se demander sérieusement comment Valles Marineris pourrait avoir été créé par l'eau si personne n'en trouve de preuve solide et répandue"*, ajoute-t-il. Pour autant, le chercheur ne rejette pas les traces d'ancienne présence d'eau, comme des dépôts de sel et des légères traces d'érosion. Il souligne surtout qu'il ne devait pas y en avoir assez pour graver de telles gorges sur la surface de la planète.

Un rover en rappel

La lave mise en avant par le scientifique provient de la région volcanique de Tharsis, dont les tunnels de lave s'étendent jusqu'aux bords du Noctis Labyrinthus. Sous la pression ces tunnels se seraient effondrés, formant au passage une chaine de creux circulaires. De nouvelles coulées de laves dans ces sillons auraient achevé de creuser des dépressions en forme de V. A force d'effondrements et d'érosion des débris par des nouvelles coulées, les canyons auraient pris forme. Le chercheur estime également que les tunnels de lave non effondrés, qui présentent un abri précieux face aux ultraviolets, seraient les meilleurs endroits où chercher de la vie sur Mars. Il faudrait, pour les explorer, parvenir à descendre un rover en rappel par un des trous de la surface. Une entreprise périlleuse qu'il considère néanmoins techniquement réalisable.

Norvège, les mystérieuses lumières d'Hessdalen enfin expliquées ?

Les lumières d'Hessdalen représentent un phénomène familier aussi bien pour les scientifiques que pour les amateurs d'OVNI. Ces étranges lueurs sont régulièrement observées à Hessdalen, une vallée de Norvège d'environ 15 kilomètres de long. Elles peuvent se manifester jusqu'à vingt fois par semaine et prennent la forme de halos lumineux circulaires planant et clignotant. L'origine de ces lumières est restée durant de nombreuses années inexpliquées. Plusieurs hypothèses ont été émises évoquant tour à tour la présence de processus aériens, de corps célestes, et même d'OVNI. Afin de lever le mystère sur ce curieux phénomène, des scientifiques se sont attelés à étudier ces manifestations lumineuses à l'aide d'un réseau de stations radars et de caméras. Les résultats de leur étude indiquent que les lumières d'Hessdalen pourraient certainement être le fruit d'une source d'énergie produite par la vallée elle-même. En d'autres termes, la dépression serait en quelque sorte une batterie géologique naturelle. Cette conclusion a été dévoilée dans un reportage du *New Scientist* rédigé par Caroline Williams. La journaliste a eu l'occasion de se rendre dans la vallée d'Hessdalen et observer à plusieurs reprises ces phénomènes singuliers. Il a été relaté des observations d'éclairs bleus et blancs qui vont et viennent en un clin d'œil et des manifestations diurnes ressemblant à des objets métalliques dans le ciel. Les scientifiques qui étudient ces lumières estiment qu'il s'agit du résultat de la géologie unique de la vallée. Leur explication se base sur une théorie énoncée il y a une dizaine d'année et évoquant la possibilité que les lueurs proviennent de l'air transformé en plasma.

Des réactions chimiques dans la vallée

Cette hypothèse est tout à fait possible puisque la zone se compose de deux types de roches séparées par une rivière. Or, d'un côté, ces roches seraient riches en cuivre et de l'autre, elles seraient riches en fer et zinc. "*S'il y a du soufre dans l'eau qui coule entre les deux, cela fait une batterie parfaite",* explique Jader Monari de l'Institute of Radio Astronomy de Medicina en Italie qui étudie le phénomène depuis les années 90. Pour tester cela, ce scientifique et ses collègues ont collecté des échantillons de roches et ont construit une mini vallée en laboratoire. En utilisant des sédiments de la rivière, ils se sont aperçus que l'électricité passait entre les deux roches et que cela pouvait permettre d'allumer une ampoule, rapporte le Daily Mail. Le Dr Monari pense que les bulles de gaz ionisé se créent lorsque les vapeurs sulfurées de la rivière réagissent avec l'air humide de la vallée. Parallèlement, la géologie particulière formerait également des lignes de champ électromagnétiques qui pourraient expliquer pourquoi les lumières se déplacent. Par ailleurs, les vents solaires participeraient également à la formation du phénomène. En effet, les lumières semblent être beaucoup plus fréquentes en période d'aurores boréales. Toutefois, cette explication, bien que convaincante, n'en n'est pour le moment qu'à ses prémices et doit encore faire face aux autres théories. Elle requiert ainsi davantage d'analyses avant de pouvoir être validée.

L'encyclopédie DES INVENTIONS

LASER

Inventeur : Albert Einstein **Date :** 1917 **Lieu :** Allemagne

Cette invention n'aurait jamais pu voir le jour sans l'intervention du génie du XXe siècle, Albert Einstein. Au début du siècle, les physiciens ne connaissaient que deux types d'interactions entre la lumière et la matière : l'absorption et l'émission spontanée de la lumière par la matière. Einstein révèle une troisième interaction, stricte opposée de l'absorption : l'émission stimulée.

LIGUE EUROPA

22h35 W9

Qui succèdera cette saison au FC Séville, vainqueur de la Ligue Europa l'année dernière grâce à sa victoire en finale face au Benfica Lisbonne ? Guingamp était le seul club français encore en lice

NOUVELLE STAR LA FINALE

22h35 8

L'Arche Saint Germain accueillera les 2 finalistes et les 9 candidats éliminés au cours des directs pour un dernier live explosif. Des 10 000 candidats auditionnés à travers la France, 11 ont réussi à atteindre les directs à l'Arche Saint Germain, ce soir ils ne sont plus que deux... Lors de cette grande finale, chaque finaliste interprétera 4 titres, et pour la première fois en France dans un télécrochet, l'un de ces titres sera leur tout premier single. Un titre original qu'ils interpréteront en live pour la première fois sur le plateau de Nouvelle Star

DES PAROLES ET DES ACTES

23h05 2

Emmanuel Macron, ministre de l'Économie, de l'Industrie et du Numérique sera l'invité de ce nouveau numéro des «Paroles et des actes». Dans ce magazine présenté par David Pujadas, le ministre sera confronté à des experts, des opposants et des journalistes de la rédaction. Nathalie Saint-Cricq interviendra pour la séquence «Le Révélateur», François Lenglet pour la séquence «Pure économie»

À BOUT PORTANT

20h35 3

Tout va pour le mieux pour Samuel et Nadia : lui est bientôt infirmier et elle attend son premier enfant. Mais tout bascule lorsque Nadia se fait kidnapper, sous l'oeil impuissant de Samuel. À son réveil, son portable retentit : il a trois heures pour sortir de l'hôpital dans lequel il travaille un homme sous surveillance policière. Le destin de Samuel est désormais lié à celui de Sartet, une figure du banditisme activement recherchée par tous les services de police. S'il veut revoir sa femme vivante, Samuel doit faire vite

LA SELECTION DU MIDI LIBRE

PEAKY BLINDERS

22h30 arte

Birmingham, 1919. Un gang familial règne sur un quartier de la ville : les Peaky Blinders, ainsi nommés pour les lames de rasoir qu'ils cachent dans la visière de leur casquette. Paris de bookmakers, marché noir et vols divers sont leur lot quotidien. Mais leur activité prend une dimension nouvelle lorsque leur chef, Thomas Shelby, récupère une cargaison d'armes de l'usine locale

COLD CASE : AFFAIRES CLASSÉES OPHELIE

20h45 4

Ex-professeur, Roy Minard demande à Rush de rouvrir l'enquête sur un meurtre. Suspect numéro 1 du meurtre particulièrement violent de l'une de ses étudiantes, Holly Rickter, Minard avait dû mettre un terme à sa carrière d'enseignant. S'il reconnaît avoir eu une liaison avec Holly, il n'a cessé de clamer son innocence. Il expose à Rush et Valens sa propre théorie sur cette affaire, espérant ainsi laver son honneur et pouvoir exercer de nouveau son métier

SCORPION LES AS À VEGAS

20h50 M6

O'Brien accepte un contrat privé et emmène son équipe dans un casino de Las Vegas afin de déterminer pourquoi une table rapporte moins d'argent que les autres. L'affaire résolue et alors qu'ils s'apprêtaient à partir, Walter comprend qu'un braquage est sur le point d'avoir lieu. Comme les voleurs ne sont pas sortis du bâtiment, O'Brien devient le suspect numéro 1

SECTION DE RECHERCHES LA NUIT DES ÉTOILES

22h35 TF1

C'est «la nuit des étoiles» à l'observatoire de Nice. Quoi de plus romantique qu'une visite de nuit dans un observatoire ? Avoir le ciel et les étoiles pour soi ? Mais le rêve se brise lorsqu'un jeune stagiaire et sa conquête du soir, l'oeil à la lunette, découvrent un corps pendu à un arbre... C'est celui de Christian Schneider, chercheur à l'observatoire, et l'arbre est l'endroit précis où un jeune motard a été fauché il y a un an... Schneider s'accuse en fait du meurtre de cette personne

MIDI Quotidien national d'information
Web : www.lemidi-dz.com

Gérant : Reda Mehigueni
e-mail : direction@lemidi-dz.com

Directrice de la publication
Sihem Henine
e-mail : redaction@lemidi-dz.com

Standard : 021.63.80.82 et 87
Rédaction : Tél-Fax : 021.63.79.16
Publicité : Tél-Fax : 021.63.79.14
publicite@lemidi-dz.com
Pour votre publicite s'adresser à l'ANEP, 01 Avenue Pasteur, Alger
Tél. : 021.73.76.78 et 73.71.28
Bureau de Constantine : 100, rue Larbi Ben M'hidi - Constantine -Tel./Fax : 031.64.17.53

Bureau de Annaba
24 rue Med-Khemisti
Tél. : 038.86.11.57
Bureau de Tizi-Ouzou
Cité Mohamed-Boudiaf
BT 29 A
Nouvelle-Ville T. O.
Tél-Fax : 026.21.56.78

Impression :
Centre : SIA Diffusion : Midi libre
Est : SIE Diffusion : AMP Ouest : SIO
EURL Midi Libre
au capital social de 12.000.000 DA
Compte Bancaire :
SGA Bouzaréah : 021000071130000214 clé 16
Adresse : 12 rue Fouzia Moulahe Rostomia Clairval Alger.

La reproduction de tout article est interdite sans l'accord de la rédaction. Les manuscrits, photographies ou tout autre document et illustration, adressés ou remis à la rédaction ne seront pas rendus et ne feront l'objet d'aucune réclamation.

Gisele Bündchen

va-t-elle quitter les podiums ?

Gisele Bündchen parle de prendre sa retraite mais son agence n'a toujours rien confirmé, la belle continue de régner sur les campagnes publicitaires. Egérie de l la maison Chanel, elle incarne le mythique parfum Chanel N°5....

Zachary Levi

il a passé l'anneau au doigt de sa dulcinée

Zachary Levi s'est marié à Hawaï dans le plus grand secret avec sa chérie de longue date, Missy Peregrym.

Vincent McDoom

il a défilé en... robe de mariée !

Anéanti par 2 décès, Vincent Mc Doom a trouvé un bon moyen de se changer les idées en défilant en robe de mariée pour la marque Labo Ethnik, à Paris.

Horaires des prières pour Alger et ses environs	
Fadjr	05h09
Dohr	12h54
Asr	16h24
Maghreb	19h10
Icha	20h29

MIDI Libre

Quotidien national d'information

N° 2440 | Jeudi 26 mars 2015

MIDI LIBRE met à la disposition de ses lecteurs un numéro pour signaler une éventuelle absence du journal dans leurs quartiers. 0550.18.37.57

LUTTE CONTRE LE TRAFIC D'ORGANES

LE CONSEIL DE L'EUROPE APPELLE À SIGNER LA CONVENTION

Le secrétaire général du Conseil de l'Europe, Thorbjorn Jagland, a appelé mardi les Etats du monde entier à signer la convention internationale contre le trafic d'organes humains, se disant *"confiant"* qu'elle puisse rapidement entrer en vigueur.

Dès le premier jour de son ouverture à la signature, 14 Etats ont l'intention d'y procéder, ce qui est *"de bon augure pour une entrée en vigueur rapide"*, s'est réjoui M. Jagland lors d'un point de presse. Cela sera le cas dès lors que cinq pays signataires l'auront ratifiée.

Selon une source proche du dossier, les 14 premiers pays prêts à signer sont l'Albanie, l'Autriche, la Belgique, la République tchèque, la Grèce, l'Italie, le Luxembourg, la Norvège, la Moldavie, la Pologne, le Portugal, l'Espagne, la Turquie et le Royaume-Uni. La signature est prévue mercredi à Saint-Jacques-de-Compostelle, dans le Nord-ouest de l'Espagne.

Cette convention, qui a pour but d'harmoniser l'arsenal juridique relatif à la lutte contre le trafic d'organes, a été négociée par les 47 Etats membres du Conseil de l'Europe, mais elle se veut de portée mondiale, tout pays souhaitant la rejoindre pouvant le faire.

"L'Europe, très souvent, peut être le point de départ" de mouvements d'harmonisation de la législation dans le monde, s'est réjoui M. Jagland. Pour les Etats qui signeront ce

texte à valeur juridique contraignante, il s'agira *avant tout de "combler les lacunes (en matière de législation sur le don d'organes) et de mettre en place une protection des victimes"*. Le texte érige notamment en infraction pénale le prélèvement illicite d'organes humains de donneurs vivants ou décédés.

Un prélèvement est notamment considéré comme illicite dès lors qu'il est effectué *"sans le consentement libre, éclairé et spécifique du donneur vivant ou décédé"*, ou sans que le prélèvement sur une personne décédée soit autorisé par le droit interne d'un pays.

C'est également le cas si, en échange du prélèvement, *"le donneur ou une tierce personne se voit obtenir un profit"*.

La convention prévoit des mesures de protection et de dédommagement des victimes, ainsi que de prévention, *"destinées à garantir la transparence et un accès équitable aux services de transplanta voire des instigateurs du trafic"*. La pénurie d'organes, les disparités économiques accentuées par la crise, l'inégalité des systèmes de santé et l'appât du gain ont entraîné ces dernières années une expansion du "tourisme de transplantation" et du trafic d'organes humains. L'OMS estime que quelque 10.000 transplantations se font chaque année au marché noir.

FORUM SOCIAL MONDIAL

Tunis abritera la 13e édition

La capitale tunisienne abrite du 24 au 28 mars la 13e édition du Forum social mondial (FSM) avec la participation de plus de 60 pays représentés par des organisations et d'associations dont une délégation algérienne.

Les participants à cette manifestation mondiale placée cette année sous le signe : "Dignité et droit" devront débattre différent thèmes relatifs à la situation des droits de l'Homme notamment dans le monde arabe ainsi que le rôle et la place des jeunes dans les prises de décisions.

Des représentants de l'Organisation de libération palestinienne (OLP) et une délégation sahraouie participent également à cette rencontre qu'abrite Tunis pour la deuxième fois consécutive.

La délégation algérienne composée d'environ 1.200 personnes est composée de 400 associations et organisations non gouvernementales.

Pour marquer le début de la manifestation, une marche d'ouverture est prévue à Tunis du théâtre municipal vers la place des droits de l'Homme.

Créé à Porto Alegre (Brésil) en 2001, le FSM a pour objectif de consacrer un espace de dialogue démocratique entre les différentes organisations non gouvernementales de la société civile et les différents mouvements altermondialistes afin de concrétiser les principes de justice sociale.

Le FSM se propose de "répliquer" au Forum économique de Davos où les gouvernements des pays puissants "décident du sort du monde".

PUBLICITÉ