DALILA BOUDJEMAAÀ PROPOS DU GAZ DE SCHISTE

“PAS DE DANGER SUR L’ENVIRONNEMENT”

Page 3

PLAN ET LUTTE ANTI-CANCER

LE CPMC D'ALGER SERA RÉHABILITÉ

Page 5

ISSN : 1112-7449

MIDI Libre

L’info, rien que l’info

QUOTIDIEN NATIONAL D'INFORMATION

N° 2408 - Mardi 17 février 2015 - Prix : 10 DA • www.lemidi-dz.com

COMPÉTITIONS AFRICAINES

L’USMA ET L’ASO PRENNENT UNE OPTION DE QUALIFICATION

Page 17

RUPTURE DE STOCK DE CARBURANT

LES RAISONS DE LA “PÉNURIE”

Page 3

RETOUR DES LICENCES D’IMPORTATION

RÉGULER D’ABORD LE MARCHÉ

Page 4

DURANT L’ANNÉE ÉCOULÉE

181 MILLIARDS DA DE CRÉDIT ACCORDÉS PAR LA CNEP-BANQUE

Page 4

MASSACRE DE RESSORTISSANTS ÉGYPTIENS EN LIBYE

L'ALGÉRIE CONDAMNE

Page 5

GRÈVE DANS L’EDUCATION NATIONALE

LE CNAPEST NE FAIT PAS MIEUX QUE LE CSE

Page 5

ÉLECTION DU SECRÉTARIAT NATIONAL À LA FIN DU MOIS

LA GUERRE DES POSTES À L’UGTA

Page 5

Repères %

400 millions d'euros transférés illicitement.

7.500 employés contractuels seront régularisés.

849 avocats ont rejoint le barreau d'Alger.

L'université de Constantine remet 160 heures de témoignages de moudjahidine

Le ministère des Moudjahidine a réceptionné dernièrement 160 heures de nouveaux enregistrements de témoignages vivants de moudjahidine sur la Révolution, de la part de l'Université de Constantine, a affirmé, dimanche à Naâma, le ministre des Moudjahidine, Tayeb Zitouni.
Ces enregistrements viennent s'ajouter à quelque 4.000 heures de témoignages vivants, recueillis par le ministère des Moudjahidine, afin de "réunir le maximum d'informations sur la Révolution, et ce qui l'a précédé, par ceux-là même qui l'ont faite, et qui apportent un éclairage sur ce qu'a dû endurer le peuple algérien comme souffrances sous l'occupation française", a indiqué Zitouni au deuxième jour de sa visite dans cette wilaya. Dix films-documentaires sur l'Histoire de l'Algérie sous la présence coloniale française, sur les différentes étapes de la Révolution et sur les crimes contre l'humanité commis par le colonialisme à l'encontre du peuple algérien, "seront remis prochainement à la Télévision algérienne aux fins d'ancrer l'histoire de la lutte du peuple algérien dans la mémoire des générations montantes", a ajouté le ministre des Moudjahidine.
Le ministère des Moudjahidine entend aussi ouvrir au public, notamment la population scolarisée, de nouveaux espaces, dotés de supports audiovisuels, ainsi que des expositions régionales permanentes à Constantine, Oran et Ouargla, sur la mémoire nationale de 1830 à 1962, en plus de" l'organisation de concours dans les crèches sur l'emblème national et des morceaux de l'hymne national et de la confection de documentaires sur les moudjahidine le sacrifice des différentes wilayas du pays", a fait savoir le ministre, dans un point de presse.
Parmi les autres projets du ministère devant voir le jour prochainement, la tenue "d'un séminaire international à Alger sur les crimes authentifiés de tortures pratiquées par le colonialisme, deux productions cinématographiques sur le colonel Lotfi et Larbi Ben M'hidi (en phase de finalisation), en plus de 150 nouvelles publications d'histoires, en langues arabe, française et anglaise, à éditer dans le cadre du 60e anniversaire du déclenchement de la Révolution et à être distribuées aux étudiants universitaires et élèves des établissements scolaires", a encore annoncé Tayeb Zitouni.

Les délais de réalisation de la mosquée Abdelhamid-Ibn-Badis d'Oran respectés

Les délais de réalisation de la grande mosquée Abdelhamid-Ibn-Badis d'Oran sont respectés, a affirmé, jeudi à Oran, le ministre des Affaires religieuses et Wakfs, Mohamed Aïssa.
Les délais fixés avec l'entreprise chargée de la réalisation "sont scrupuleusement respectés", a indiqué le ministre, en marge de sa visite d'inspection du chantier de la grande mosquée d'Oran, qui sera inauguré le 16 avril prochain à l'occasion de la célébration de Youm El Ilm.
"Nous avons constaté auparavant que les travaux avaient été achevés, comme convenu, aux mois de décembre puis de janvier, ce qui est rassurant", a déclaré à la presse Mohamed Aïssa, avant d'ajouter que les travaux de réalisation de la mosquée vont à un rythme "satisfaisant". Exprimant son souhait d'entendre l'adhan fuser de cet édifice le 16 avril prochain, le ministre a affirmé que l'inauguration de la grande mosquée d'Oran verra l'organisation d'une cérémonie festive populaire, surtout qu'elle coïncidera avec le lancement de la manifestation "Constantine, capitale de la culture arabe".
La cérémonie d'inauguration comportera un programme scientifique et religieux qui prévoit des conférences internationales et la récitation du Saint Coran.

Réalisation de la 1re extension du tramway de Constantine

Les travaux de réalisation de la première extension du tracé du tramway, entre la cité Zouaghi et Ali-Mendjeli seront lancés en juillet 2015, a annoncé la représentation locale de l'Entreprise du métro d'Alger (EMA).
Cette ligne vers la nouvelle ville, dont les travaux ont été confiés à un groupement constitué d'une société algérienne et de deux entreprises étrangères, "prévoit également une bretelle vers l'aéroport international Mohamed-Boudiaf", a affirmé la même représentation à l'APS, précisant que le chantier est déjà "sur le point d'être installé pour une durée de travaux de 35 mois".
Le lancement de ce projet d'extension, prévu initialement pour la fin de l'année dernière, a été "retardé pour des questions liées à la complexité des procédures administratives nécessaires pour ce type de projet", a également fait savoir la représentation locale de l'EMA, ajoutant que les travaux sont estimés à 34 milliards de dinars.
S'étirant sur 10 km, en plus des 2,7 km de la bretelle, cette future ligné cité Zouaghi-Ali-Mendjeli "desservira l'aéroport Mohamed-Boudiaf", a encore indiqué la même représentation à l'APS, rappelant que l'étude technique de ce projet a été réalisée par

un bureau d'études espagnol. Transitant aussi par l'université Constantine-3, cette future extension de la ligne du tramway améliorera notablement les conditions de déplacement des habitants d'Ali-Mendjeli et des dizaines de milliers d'étudiants. Le premier tracé du tramway relie depuis juillet 2013, le premier tracé du tramway relie le stade Benabdelmalek-Ramdane, au centre-ville à la cité Zouaghi sur un linéaire de plus de 8 km.

Dixit

Tayeb Zitouni

"Les musées d'Histoire, les centres de tortures, les sites et monuments historiques, seront ouverts et dotés d'équipements audiovisuels, en vue d'y mener davantage d'études par les chercheurs et permettre à ces derniers de transmettre les témoignages vivants des moudjahidine, invalides de la guerre de Libération et ceux qui ont subi la torture sous l'occupation française, pour l'écriture de l'histoire de la glorieuse Révolution."

Un "vagabond" dévoile ce qu'il transporte dans son sac depuis... 10 ans

"Je suis un vagabond qui voyage dans des trains de marchandises et fait de l'auto-stop dans tous les États-Unis, depuis plus de 10 ans. Voici tous les objets que je transporte dans mon sac". C'est par ces mots qu'un internaute a présenté une série de photos sur le site communautaire Reddit, y devenant l'un des sujets les plus commentés dimanche 15 février. Et ce vagabond de nous dévoiler en détails le contenu de son sac à dos, où seul l'indispensable est conservé. Couteau suisse, briquet, kit de premiers secours, produits de toilettes... A noter que ce vagabond, parfois insulté ou moqué dans les commentaires, prend la peine de répondre à beaucoup d'internautes, curieux de son mode de vie atypique. Pour l'un d'eux, il livre une définition de sa personne : "Un voyageur inoffensif et sympathique qui aime avoir des conversations amicales avec des gens qu'il ne connaît pas". Malgré tout, il explique que beaucoup de personnes qu'il rencontre ont des "préjugés" sur sa façon de vivre au quotidien.

Une chienne fugue pour retrouver sa maîtresse hospitalisée

Ses propriétaires ignorent comment elle a trouvé le chemin. Une chienne a fugué de chez elle pour aller retrouver sa maîtresse hospitalisée pour un cancer, rapporte CNN, jeudi 12 février. Ce remake de Lassie, chien fidèle s'est déroulé près d'Iowa City, dans l'Iowa (Etats-Unis). Ce schnauzer nai n, prénommé Sissy, s'est enfui de son domicile et a retrouvé le chemin du Mercy Medical Center, situé à une quinzaine de pâtés de maison, relate la chaîne américaine. Une fois arrivée à destination, l'animal a franchi les portes automatiques de l'hôpital et a tout juste hésité devant l'ascenseur à prendre pour monter voir sa maîtresse, Nancy Franck. "Je ne sais pas comment elle s'est débrouillée pour se retrouver ici par elle-même", s'est exclamée sa maîtresse. Selon la famille de la malade, Sissy n'a jamais été conduite à l'hôpital pour rendre visite à sa maîtresse. Mais Nancy Franck travaille juste à côté et le chien avait déjà fait le trajet en voiture quand ses proches venaient la chercher, précise CNN.

RUPTURE DE STOCK DE CARBURANT

Les raisons de la "pénurie"

Alors que différents médias ont relevé la pénurie de carburant qui touche diverses régions du pays depuis plusieurs jours, la directrice de la division raffinage à la Sonatrach, Zoubida Benmouffok, a nié catégoriquement cette pénurie : "Les produits sont disponibles et (…) il n'y a aucune pénurie". Mais elle se contredit en même temps en soulignant toutefois que cette crise "n'est nullement liée ni à la production ni à l'importation".

PAR KAHINA HAMMOUDI

Zoubida Benmouffok qui est intervenue hier sur la chaîne III de la Radio nationale a déclaré que cette situation est due *« à la période hivernale ». « Il y a plusieurs effets qui ont généré des perturbations dans la distribution du gasoil »,* déclare-t-elle. *« Certaines routes ont été coupées à cause des intempéries »,* souligne-t-elle. Selon la directrice de la division raffinage de la Sonatrach, cette situation est due *« à la période hivernale ». « Il y a plusieurs effets qui ont généré des perturbations dans la distribution du gasoil»,* déclare-t-elle. *« Certaines routes ont été coupées à cause des intempéries »,* souligne-t-elle. Mme Benmouffok a nié que l'Algérie soit parmi les plus grands importateurs de produits raffinés. *« C'est inexact (…) le raffinage en Algérie est loin de perdre vitesse»,* rétorque-t-elle, en soulignant que l'Algérie dispose d'un parc de raffinage conséquent qui a une place importante. Les déclarations de la directrice de la division raffinage à la Sonatrach sont en réelles contradictions avec les propos de l'ancien P.-dg Abdelhamid Zerguine qui avait annoncé en 2012 qu'*« en 2011, les importations du pays ont augmenté de 77 % à 2,3 millions de tonnes pour deux milliards de dollars contre 1,3 million de tonnes en 2010. Cette année, le groupe pétrolier public Sonatrach importera 2,5 millions de tonnes de carburants dont deux millions de tonnes de gasoil ».* Les importations du gasoil sont passé ainsi de 1,3 million de tonnes en 2011 à 2 millions de tonnes en 2012, soit une augmentation de 700.000 tonnes. Le ministre de l'Energie, Youcef Yousfi a

Plusieurs raisons à une pénurie bien réelle.

tenté à l'époque de minimiser cette augmentation en déclarant que pour une tonne de gasoil importée, Sonatrach exporte l'équivalent de 3 tonnes de pétrole de brut, ce qui fait que la différence à payer par Sonatrach n'est pas très importante. Mais la hausse des importations de carburant est la conséquence de l'absence d'investissements dans le raffinage pétrolier depuis des années. *«La raffinerie de Skikda est l'une des plus grandes raffineries du continent, la raffinerie d'Alger que l'on considère comme l'école des raffineurs, et la raffinerie d'Arzew également, contribuent énormément à la production »,* déclare Mme Zoubida Benmouffok . La directrice de la division raffinage à la Sonatrach a révélé que *« le programme de réhabilitation de ces raffineries a coûté plus de 4.5 milliards de dollars à Sonatrach».* Le groupe pétrolier Sonatrach en Algérie avait annoncé, en juillet passé, qu'il cessera d'importer du gasoil à partir de 2015, grâce à la réhabilitation de ses raffineries qui fonctionneront à plein régime à partir de cette date. *« Au premier semestre 2014, nous n'avons importé que 300.000 tonnes de gasoil. D'ici à la fin de l'année et à partir de 2015, les importations s'arrêteront avec le fonctionnement à plein régime des raffineries de Skikda et d'Arzew »,* a confié à l'APS une source au sein du groupe pétrolier. En effet, une baisse sensible des importations a été observée au premier semestre 2014, en dépit de la hausse de la demande nationale. A la même période en 2012, Sonatrach avait importé environ 2 millions de tonnes de gasoil et 500 000 tonnes d'essence. Le recours aux importations a été rendu nécessaire afin de combler le déficit suite à l'arrêt des raffineries d'Alger, Skikda et Arzew, pour entretien et rénovation. Pour Zoubida Benmouffok, actuellement, l'Algérie *«produit 8 à 9 millions de tonnes de gasoil et près de 4 millions de tonnes d'essence"* et elle sera *«excédentaire en production d'essence d'ici fin 2016».* a annoncé Zoubida Benmouffok. Cet exploit sera réalisé, selon Mme Benmouffok, grâce à l'entrée en activité de la raffinerie d'Alger qui viendra renforcer celle d'Arzew et de Skikda, remises en activité après leur rénovation. Avec la remise en marche de ces deux raffineries, l'Algérie a, d'ores et déjà, *«réduit de 40 % la facture d'importation du gasoil et de 50 % celle des essences»,* a déclaré l'*invitée de la Chaîne 3*, qui précise qu' *« en 2013 les importations d'essences étaient de 2,8 millions de tonnes d'essence pour un coût de plus de 2 milliards de dollars pour régresser en 2014 à 1 million de tonnes ».* Pour Zoubida Benmouffok l'explosion de la facture d'importation des produits raffinés, s'explique à la fois par le *« boom économique »* qui a touché tous les secteurs d'activité, l'augmentation du parc automobile national qui a progressé d'une manière remarquable au cours de ces 5 dernières années et par la mise à l'arrêt des raffineries nationales pour les besoins de réhabilitation.

K. H.

DALILA BOUDJEMAA À PROPOS DU GAZ DE SCHISTE

"Pas de danger sur l'environnement"

PAR KAMAL HAMED

La ministre de l'Aménagement du territoire et de l'Environnement et de l'Aménagement du territoire, Dalila Boudjemaa, a une fois de plus écarté tout danger sur l'environnement que pourrait induire l'exploitation du gaz de schiste. *« Je dis une fois encore qu'il n'y a aucun danger sur l'environnement car toutes les précautions ont été prises par le gouvernement ».* La représentante du gouvernement, qui s'exprimait hier au forum du journal *El Moudjahid,* a en outre indiqué que *« la dimension de l'environnement a été au cœur de la décision du gouvernement »* précisant *« qu'il n'y a pas d'impact sur l'environnement ».* L'exploitation du gaz de schiste a provoqué, pourrappel, une action de protestation des habitants d'In-Salah, qui manifestent depuis des semaines maintenant. En vérité le gouvernement est encore au stade de l'exploration et n'est pas encore passé au stade de l'exploitation. Le forage des puits entrepris par l'entreprise Sonatrach sert surtout, comme cela a été expliqué par tous les responsables du gouvernement, le président de la République en tête, à évaluer les potentialités du pays en matière de gaz de schiste. Dalila Boudjemaa a invoqué les études d'impact réalisées par les Algériens pour justifier la décision des autorités algériennes. Elle a estimé que toutes les études ont montré qu'il n'y a aucun risque sur l'environnement. *« S'il y avait réellement un problème écologique, ces pays ne se seraient pas lancés dans l'exploitation de cette ressource »* a-t-elle indiqué en faisant référence aux pays qui exploitent d'ores et déjà le gaz de schiste. Si la question du gaz de schiste s'est taillée la part du lion lors de ce forum, d'autres questions inhérentes à la politique environnementale du gouvernement ont été aussi évoqués. « *Des avancées ont été réalisées en matière de politique de l'environnement »* a souligné Dalila Boudjemaa en ajoutant que *« l'aspect financier a baissé de 1 milliard de dollars en quatre années, soit un gain de 250 millions de dollars par an ».* Toujours sur l'aspect financier l'invitée du journal *El Moudjahid* a aussi indiqué que l'Algérie a pu, grâce à la politique de recyclage, économiser 300 millions de dollars par an. Le pays traite annuellement 13,5 millions de tonnes de déchets. Mais la *« récupération »* reste relativement faible a admis la ministre. Ainsi en 2014 seulement 17 % des 13,5 millions de tonnes de déchets ont été recyclés. *« C'est insuffisant »,* dira Dalila Boudjemaa alors qu'e 2015 ce seuil sera porté à 25 %. L'ambition du pays est de pouvoir recycler à l'horizon 2016 entre 40 et 50 % de déchets. Elle dira que *« nous travaillons justement pour promouvoir les filières de la récupération ».* La ministre a aussi évoqué le problème de la collecte des déchets ménagers à Alger et les problèmes de transport que rencontre l'entreprise Net Com malgré les énormes moyens dont elle dispose. Elle a annoncé l'existence d'un projet de transport ferroviaire des déchets. Sur la problématique récurrente du sachet en plastique, elle a reconnu la difficulté de se débarrasser de ce moyen. *« Il y a 6.000 entreprises et 9.000 emplois créés grâce notamment à l'Ansej. On ne peut pas casser cet outil »* a-t-elle expliqué en prônant une politique graduelle de substitution du sachet plastique. *« On va bientôt introduire auprès du secrétariat général du gouvernement un texte de loi à cet effet »,* dira la ministre qui a admis que le papier n'est pas le meilleur palliatif car son importation coûte cher.

K. H.

ENTRETIEN ENTRE YOUSFI ET LE VICE-MINISTRE QATARI DES AE

La coopération énergétique au menu

Le ministre de l'Energie, Youcef Yousfi, et le vice-ministre qatari des Affaires étrangères chargé de la coopération internationale, Cheikh Mohamed Ben Abderrahmane Ben Jassem Al-Thani, se sont entretenus, hier à Alger, de la coopération dans le domaine de l'énergie. Lors d'une audience tenue au siège du ministère de l'Energie, les deux ministres ont discuté du renforcement des relations de coopération entre l'Algérie et le Qatar dans le domaine de l'énergie dont notamment les filières de la pétrochimie et du transport du gaz, indique un communiqué du ministère. Il s'agit essentiellement des projets de la production de l'ammoniac et des engrais phosphatés ainsi que des projets de transport du GNL. Le vice-ministre qatari a, ainsi, exprimé sa satisfaction quant aux "discussions fructueuses" qui ont permis aux deux parties d'examiner ces projets. Par ailleurs, ils ont également évoqué l'évolution de la situation du marché pétrolier international qui se caractérise, depuis juin dernier, d'une forte chute des prix pétroliers. **R. E .**

RETOUR DES LICENCES D'IMPORTATION

Un système de normalisation nécessaire pour réguler le marché

La réintroduction des licences d'importation, annoncée récemment, doit être accompagnée par un système national rigoureux et viable de normalisation des produits afin d'éviter des situations de "dérégulation" du marché national, ont estimé, hier, à Alger des experts et des opérateurs économiques.

PAR INES AMROUDE

Selon des participants à une conférence-débat sur la normalisation et ses retombées sur la croissance économique, le retour à l'octroi des licences d'importation et d'exportation *"ne suffit pas à lui seul"* à réduire la facture d'importation et *"risque même de créer des anomalies en matière d'approvisionnement du marché"*. Le ministre du Commerce, Amara Benyounès, avait annoncé en septembre dernier la révision de la loi sur les opérations d'importation et l'exportation laquelle va réintroduire les licences d'importation et d'exportation, après leur suspension dans le sillage de la libéralisation de l'économie et du commerce en Algérie. La mesure vise à réguler les opérations de commerce extérieur, et en particulier à réduire la facture des importations.

Mais, selon Ali Harbi, consultant et membre du Cercle de réflexion et d'action autour de l'entreprise (Care), cette disposition ne suffira pas pour réguler les opérations du commerce extérieur.

"Il faudrait mettre, outre les barrières administratives à l'importation, des barrières normatives, ce qui va garantir une conformité et une meilleure qualité des produits importés" a-t-il dit.

De plus, explique M. Harbi, le recours aux licences d'importation *"risque par erreur de créer des pénuries de certains produits du fait qu'il n'y ait aucune licence octroyée pour les importer, ce qui constituera un danger pour l'économie nationale"*. L'expert propose d'inciter les entreprises à adopter un système normatif en leurs seins.

"Nous ne pouvons pas avancer dans la normalisation si un projet national impliquant pouvoirs publics, entreprises et consommateurs n'est pas établi", insiste encore M. Harbi qui regrette aussi la non application intégrale des textes de loi dans ce domaine.

Dans ce cadre, la directrice générale de l'Institut national de normalisation (Ianor), Mme Ratiba Chibani, a indiqué que cet organisme vise à attirer le maximum d'entreprises et d'organisations pour les convaincre de l'importance de la normalisation.

Toutefois, une implication de toutes les parties prenantes et même du consommateur est nécessaire pour développer la normalisation en Algérie ajoute-t-elle, appelant les associations et organisations professionnelles à sensibiliser les entreprises dans le cadre de la démarche normative. Interrogée par la presse sur le rôle que pouvait jouer la normalisation dans la régulation du marché notamment à l'importation, Mme Chibani a estimé que *"le contrôle du marché est du ressort du ministère du Commerce qui travaille avec les normes nationales (adoptées par l'Ianor)"*.

En outre, la normalisation facilite aux entreprises nationales l'accès aux marchés internationaux, selon la DG de l'Ianor.

Pour sa part, Ali Kerkouk, consultant international et ancien DG de l'Ianor, pense que le développement de la normalisation en Algérie est freiné surtout par une législation qui *"manque de clarté"*.

I. A.

Le retour à la licence d'importation doit s'accompagner d'autres mesures.

RECYCLAGE DU PAPIER

Création prochaine d'une société algéro-espagnole

Un pacte d'actionnaires sera finalisé, en mars prochain, entre deux groupes publics algériens et une entreprise espagnole pour la création d'une joint-venture spécialisée dans la récupération du papier en Algérie, a indiqué, hier, à le P.-dg de Tonic industrie, Mustapha Merzouk.

Les deux entreprises publiques, Tonic industrie et le Groupe industriel du papier et de la cellulose (Gipec), se réuniront, le mois prochain, avec l'entreprise espagnole Saica papers pour finaliser ce partenariat, selon le même responsable.

Il s'agira de la création d'une société mixte qui sera détenue à hauteur de 51 % par la partie algérienne (25,5 % pour chacune des deux entreprises nationales) et de 49 % par la partie espagnole. Ce projet, dont le coût d'investissement est de 60 millions DA, sera installé dans l'un des sites de Tonic industrie situé à Oran et dont les centres de récupération de papier vont approvisionner, dans une première étape, cette usine mixte avant de s'étendre à d'autres centres de récupérations. Selon les prévisions, la joint-venture devra permettre de passer d'un niveau de récupération de 100.000 tonnes actuellement à près de 200.000 tonnes en 2016-2017 avant de doubler encore à 450.000 tonnes à l'horizon 2022. A travers ce partenariat, il s'agira non seulement de développer l'activité de récupération mais aussi de réduire la facture des importations du papier estimée à 650 millions de dollars annuellement pour une quantité de 600.000 tonnes/an (tous types de papiers confondus). Outre l'activité de récupération, cette future société mixte compte aussi mener des opérations de sensibilisation auprès des imprimeurs, des maisons d'éditions, de la presse, des administrations et des ménages afin d'inculquer la culture du recyclage de papier.

Par ailleurs, le Conseil des participations de l'Etat (CPE) examinera prochainement un dossier relatif au développement de Tonic industrie, et ce, à la demande du Premier ministre, Abdelmalek Sellal. Relevant de la SGP-Gephac (chimie et pharmacie), la société Tonic industrie, qui emploie 2.700 travailleurs, a été créée par l'Etat en 2011 suite à sa reprise de l'entreprise privée Tonic emballage, tombée en faillite en 2008, et ce, afin de préserver l'emploi et l'outil de production, rappelle-t-on. Tonic industrie active dans la fabrication de papier et de carton, la récupération et transformation du vieux papier, la fabrication d'emballages en papiers et cartons ainsi que l'impression et arts graphiques.

I. A.

DURANT L'ANNÉE ÉCOULÉE

181 milliards DA de crédit accordés par la Cnep-banque

PAR LAKHDARI BRAHIM

La Cnep-banque a accordé des crédits d'un montant global de 181 milliards DA (mds DA) en 2014, en hausse de 48,3 % comparativement au volume des prêts attribués en 2013, indique-t-elle dans son bilan annuel.Par catégorie des bénéficiaires de ces crédits, ce sont les entreprises qui viennent en tête avec un montant de 115 mds DA de crédits, suivies des particuliers pour plus de 50 mds DA et des promoteurs immobiliers privés avec 16 mds DA. Concernant les crédits de 115 mds DA octroyés aux investisseurs dont les PME-PMI, ils sont destinés essentiellement au financement des projets de création, d'acquisition, d'extension et/ou de renforcement des moyens de réalisation (terrain, infrastructures et équipements des entreprises de production de matériaux de construction, les entreprises de réalisation intervenant dans le domaine du bâtiment et les entreprises des secteurs de l'énergie, de l'eau, de la pétrochimie ou de l'aluminerie...), explique la Cnep-banque. Le financement de ces projets d'investissement peut aller jusqu'à 70 % du coût global du projet, alors que les crédits à moyen terme sont accordés sur une durée oscillant entre 2 et 7 ans assortis d'un taux d'intérêt de 5,25 %. Les crédits à long terme s'étalent, quant à eux, sur une durée allant entre 7 et 12 ans pour un taux d'intérêt de 5,75 %. Pour les crédits accordés aux particuliers, ils ont atteint 25.915 prêts correspondant à une somme de 50,1 mds DA en 2014 contre 46,2 mds DA en 2013, soit une hausse de près de 9 %. Ils sont ventilés entre des prêts pour l'accession au logement, la construction ainsi que la cession de biens entre particuliers.Pour la catégorie des crédits fournis aux promoteurs immobiliers privés, ils ont atteint 16 mds DA en 2014. Le concours financier de la Cnep-Banque intervient à hauteur de 80 % du coût global du projet immobilier, mais peut aller jusqu'à hauteur de 90 %, tandis que le taux débiteur est de 5,75 %.

L. B.

INDUSTRIALISATION DU BÂTIMENT

Vers la relance de la Sonatiba de Constantine

PAR RAYAN NASSIM

L'ancienne usine de bâtiment de l'ex-Sonatiba de Constantine fait l'objet d'un *"check-up"* devant déterminer les actions à mener pour relancer cette entreprise qui maîtrisait dès les années 70 les procédés du logement industriel,a indiqué lundi à Constantine le ministre de l'Habitat, de l'Urbanisme et de la Ville, Abdelmadjid Tebboune. Le ministre a affirmé, dans une déclaration à l'APS à l'issue d'une visite de deux jours à Constantine, que cette usine de l'ex-Sonatiba sera *"ressuscitée"* dans le cadre du processus d'industrialisation du bâtiment que son département s'attèle à concrétiser. Faisant part d'un projet de mise en place en Algérie, en partenariat avec des Français spécialisés dans le domaine de l'industrialisation du bâtiment, d'une usine de construction de bâtiment industriel, Tebboune a indiqué que des unités similaires sont également prévues à Annaba et à Oran, ce qui va permettre, selon lui, de porter les capacités de construction à 65.000 logements/an. Le ministre a souligné que ce procédé industriel, qui n'est pas nouveau pour l'Algérie, permettrait de réceptionner *"normalement"* et *"sans pression"* les programmes d'habitat. Il a également estimé que les méthodes de construction *"traditionnelles"* disparaitront au fur et à mesure de l'intégration de ce processus. L'objectif est *"d'arriver (à) à construire 300 logements par mois"*, a encore ajouté le ministre, soulignant que l'Algérie vaincra *"définitivement"* la crise du logement lorsqu'elle arrivera à réceptionner les programme de logement au bout de 16 mois et moins. Il a rappelé que les cadres maîtrisant ce processus d'industrialisation sont *"toujours là et peuvent apporter toute leur expérience pour relancer cette expérience"*.

Au cours de sa visite dans la wilaya de Constantine, Tebboune a eu à inspecter plusieurs projets d'habitat ainsi que différents chantiers de construction et de réhabilitation d'infrastructures culturelles dans le cadre de la manifestation Constantine capitale 2015 de la culture arabe.

Le ministre est également intervenu pour trouver une solution rapide au problème des 502 familles bénéficiaires de logements sociaux participatifs (LSP) et qui attendent depuis près de 15 ans la livraison de leurs appartements. Les représentants de ces souscripteurs qui avaient interpelé le ministre lors de son inspection du projet de réalisation, à Massinissa, de 620 logements promotionnels publics, ont été reçus, dimanche soir par le directeur général du logement, qui a pris acte de tous les détails du litige, a-t-on noté.

R. N.

GRÈVE DANS L'EDUCATION NATIONALE

Le Cnapest ne fait pas mieux que le CSE

Partiellement suivie, tel est le constat des observateurs à l'arrêt des cours auquel a appelé le Cnapest. Les élèves, pour leur part, dénoncent "l'égoïsme"de certains professeurs qui les tiennent en otage pour des considérations matérielles

PAR SADEK BELHOCINE

Le Conseil national autonome des professeurs de l'enseignement secondaire et technique (Cnapest) n'a pas fait le plein, hier, au mot d'ordre de grève auquel il a appelé pour appuyer les revendications socio-professionnelles soulevées par les enseignants et non satisfaites par le ministère de l'Education nationale.

La grève a été partiellement suivie à travers le pays et diffère d'un établissement secondaire ou technique à l'autre dans une même wilaya, selon les échos rapportés par les correspondants de l'APS. Toutefois, le Cnapest criera au succès de la grève en fournissant un taux *« appréciable »* d'enseignants qui ont répondu au mot d'ordre du syndicat.Pour sa part le ministère de l'Education nationale avancera le sien, bien inférieur à celui du Cnapest, louant le sens de la sagesse des « *éducateurs* » qui ont mis en avant l'intérêt des élèves, notamment en cette veille des examens de fin du 2e trimestre. Une bataille de chiffres qui sera « diversement » appréciée par les élèves et leurs parents qui craignent les lourdes conséquences de cet arrêt de travail à la fin de l'année scolaire. Au sud du pays, notamment à Ouargla, le mot d'ordre a été partiellement suivi dans les établissements du secondaire et technique. Plusieurs enseignants ont ainsi débrayé dans les établissements du chef-lieu de wilaya de Ouargla, à l'exemple des lycées Si-Chérif-Ali-Mellah, M'barek-El-Mili ou El-Khawarizmi. Dans ces lycées les élèves ont soit rebroussé chemin, soit restés dans la cour, pour attendre la séance suivante. Certains enseignants ayant décidé d'assurer leurs cours normalement. A Constantine, la grève d'une journée renouvelable du Cnapest a été assez suivie. Dans les lycées du centre-ville, les cours étaient assurés, en moyenne, dans une classe sur deux. C'est notamment le cas dans les lycées El-Houria et Fadela-Saâdane, à la cité du Coudiat, où plusieurs élèves de 3e année secondaire, ont été obligés de rebrousser chemin. Le suivi de la grève a été partiel à Blida. Des enseignants du secondaire et du technique ont répondu à l'appel du Cnapest, notamment pour les lycée technique Belkacem-Louzri et Brakni. Une *« bonne partie »* des élèves de ces établissements, dès 8 h du matin, n'ont pas eu cours. C'est le même scénario au lycée Mohamed-Mahi où les élèves de première année secondaire, ont été affectés par le mouvement de grève. A Boumerdès, par contre la grève a été « *faiblement* » suivie. Au lycée Frantz-Fanon, les cours ont été normalement dispensés. Le mot d'ordre de grève a connu un suivi mitigé dans d'autres établissements du chef-lieu. A Tizi-Ouzou, l'arrêt de travail, initié par le Cnapest, a connu un suivi mitigé, au niveau des établissements du secondaire de la ville des Genêts. Au lycée El-Khensa, seuls les élèves des classes de terminale ont eu cours. Les élèves de première et de deuxième années ont été « libérés ». Aux lycées Amirouche et Stambouli, au chef-lieu de wilaya, la grève a été partiellement suivie. Dans les wilayas de la région ouest du pays, le suivi de la grève a été partiel également. A Oran, les établissements scolaires ont été très peu perturbés par ce mouvement de grève. Les cours ont été assurés normalement, notamment dans les lycées et CEM

Nouria Benghebrit.

du chef-lieu de wilaya comme c'est le cas du lycée Mostapha-Haddam, le CEM Docteur-Benzerdjeb. Pour le Cnapest, c'est un autre son de cloche. Pour le syndicat, l'appel à la grève a été suivi par la majorité des lycées de la capitale. « *Sur un total de 48 lycées, 27 sont en grève. Ce qui représente un taux de participation de 56,25 %* », a précisé lundi 16 février le porte-parole du Cnapest, Messaoud Boudiba, qui est loin d'entendre les cris de détresse lancés par les élèves des classes d'examens.

S. B.

ÉLECTION DU SECRÉTARIAT NATIONAL À LA FIN DU MOIS DE FÉVRIER

Guerre des postes à l'UGTA

PAR FAYÇAL ABDELGHANI

A moins de 12 jours de l'élection des membres du secrétariat national de l'UGTA, une bataille serrée oppose les anciens à quelques autres membres qui aspirent à ces postes.

Après le 12e congrès, qui a plébiscité Abdelmadjid Sidi Saïd au poste de secrétaire général, la commission exécutive nationale va devoir plancher sur les membres à élire au secrétariat national dont on dit que ce sera à la fin de ce mois. Mais au sein de l'instance syndicale, une guerre en coulisses est en train de faire rage pour l'obtention de la liste des 12 membres du bureau du secrétariat national. La CEN, qui devait ainsi se réunir le 25 de ce mois, a reporté son assemblée jusqu'au 26 ou 27 du même mois. La raison fait que chaque région doive choisir ses élus alors que du côté de la centrale, une source assure que « *les changements ne seront pas notables* » et tout porte à croire que les membres sortants seront reconduits à leurs postes. Cela dit et malgré les assurances du consensus qui a été établi, rien ne garantit que l'élection ne se déroulera pas sur fond de tension. A en croire certains délégués de l'Est et du Sud, la bataille sera serrée.

On affirme que pour la région Est, il y aurait déjà 12 postulants pour 4 postes à pourvoir alors que la région Sud a fait émerger 4 postulants pour élire 2 membres représentatifs. Du côté Centre et Ouest, la même source assure que le nombre de candidats serait de 3 chacune. Dans cette bataille, le plus important est le choix des personnes qui ne contestent pas la ligne du secrétaire général et qui doivent également être proches du programme voté par la centrale syndicale lors du dernier congrès.

Les membres choisis devront également bénéficier de l'appui de certaines fédérations qui sont dans la même longueur d'ondes que Sidi Saïd. Or à ce propos, il faut noter qu'un vent de contestation du puissant syndicat des travailleurs du secteur mécanique de Rouiba ont brandi la menace de ne pas cautionner la même vision du SG de la centrale syndicale. Ces derniers l'accusent d'avoir « *trop manœuvré pour le compte du pouvoir et de n'avoir pas su soutenir avec fermeté certaines revendications du secteur* ».

Mais cette agitation, qui est courante au sein de l'instance syndicale, n'est pas propre à remettre en cause la démarche actuelle de la direction syndicale qui est sortie victorieuse du dernier congrès avec le soutien puissant de la Fédération des métallurgistes qui compte des milliers de travailleurs syndiqués et autres militants des unions de wilayas. La question qui reste posée est celle du sort de autres fédérations, dont celles des banques et assurances, les télécoms et les travaux publics qui ont appelé à « *un redressement de la situation du syndicat*».

Même si elles ne se font pas entendre, tout porte à croire qu'elles attendent le moment opportun comme celle d'une élection pour jouer la carte frondeuse. Sans omettre que les autres contestataires, qui comptent parmi les opposants à l'actuel SG, demeurent toujours le pied à l'étrier malgré leur exclusion de l'instance.

F. A.

PLAN ET LUTTE ANTI-CANCER

Le CPMC d'Alger sera "réhabilité"

PAR RAYAN NASSIM

Une enveloppe de 320 millions de dinars a été allouée pour la rénovation et la requalification du Centre de traitement des cancéreux Pierre-et-Marie-Curie d'Alger (CPMC), a annoncé, hier, Abdelmalek Boudiaf, ministre de la Santé, de la Population et de la Réforme hospitalière lors d'une visite de travail. Boudiaf, qui s'est enquis auprès du personnel soignant et administratif des conditions de prise en charge des cancéreux et des patients, a indiqué « *que 150 millions de dinars ont dégagés pour réhabiliter les services du CPMC, alors que 120 millions et 50 millions de dinars ont été dégagés pour respectivement réhabiliter les anciens blocs opératoires et réaliser deux nouveaux dédiés à la greffe hépatique* ». D'un autre côté, le CPMC a bénéficié de 500 millions de dinars pour l'acquisition d'équipements neufs ainsi que 150 millions de dinars pour l'achat d'un accélérateur, qui sera livré en septembre prochain. Par ailleurs, le ministre a indiqué que d'ici « *à la fin de l'année 2015, le CPMC, implanté au sein du CHU Mustapha-Pacha, disposera de 4 machines, trois accélérateurs et d'un au cobalt* ». Boudiaf a ajouté que le CPMC a bénéficié d'un « *équipement de chirurgie du sein pour 140 millions DA afin d'éviter l'ablation de cet organe pour les jeunes filles* ». En matière d'effectifs, l'établissement « *recevra en juin prochain 10 agents manipulateurs, actuellement en formation »,* indique un document de l'établissement selon lequel « *les malades qui doivent faire des séances de chimiothérapie sont exemptés de la nécessité de prendre des rendez-vous* ».

Quant à la radiothérapie, le rendez-vous a été ramené de 1 à 2 mois pour l'ensemble des organes contre 5 et 12 mois auparavant. Selon le ministre, il reste le problème pour les rendez-vous de radiothérapie pour le sein, soulignant que cette situation peut être réglée « *en procédant à la répartition et à l'orientation de ces malades sur les autres centres en fonction de leurs lieux de résidence* ». Le ministre de la Santé, qui a d'autre part visité l'établissement hospitalier spécialisé dédié aux grands brûlés, implanté à l'avenue Pasteur d'Alger, a annoncé que cette structure sanitaire va « *bénéficier d'une enveloppe de 2,4 millions DA pour la réhabilitation de son laboratoire, en attendant la construction d'un nouveau centre à Alger* ».

La dernière étape de la visite a conduit le ministre à l'hôpital Djilali-Belkhenchir et à la clinique Arezki-Kehal à El Biar où il a reçu des explications sur le nouveau concept de l'hospitalisation à domicile. *« Il faut un ancrage juridique sur cette activité pour qu'elle ne nous échappe pas »,* a estimé Boudiaf, qui a encouragé la formation des médecins et des paramédicaux. « *On est aussi en train d'étudier le dossier de la médecine dans le Sud* », a jouté le ministre, selon lequel une rencontre nationale sur la cardiologie est actuellement en cours de préparation, pour notamment arrêter une politique nationale dans ce domaine. Le ministre de la Santé est revenu par ailleurs sur l'impérieuse nécessité de « *l'amélioration de la qualité des soins, y compris aux urgences* » où 510 nouveaux lits ont été mis en place pour la réanimation. En outre, des centres d'oncologie seront ouverts cette année dans de nombreuses villes comme Laghouat et Tizi-Ouzou alors que des études sont en cours pour Béjaïa et d'autres villes, selon le ministre. Lors d'un point de presse, Boudiaf est revenu sur la pathologie de la grippe saisonnière, rappelant que « *ce n'est pas une grippe porcine* ».

R. N.

MASSACRE DE RESSORTISSANTS ÉGYPTIENS EN LIBYE PAR LES TERRORISTES DE DAECH

L'Algérie condamne

L'Algérie a condamné le massacre *« abject »* perpétré par l'Organisation autoproclamée Etat islamique contre des ressortissants égyptiens innocents en Libye, rappelant sa position ferme rejetant le terrorisme sous toutes ses formes et aspects, indique un communiqué du ministère des Affaires étrangères. « *L'Algérie condamne avec la plus grande vigueur le massacre abject commis par l'Organisation autoproclamée "Etat islamique" (Daech) contre des ressortissants égyptiens innocents en Libye* », lit-on dans le communiqué. « *En cette douloureuse circonstance, l'Algérie rappelle sa ferme position et son refus constant du terrorisme sous toutes ses formes et appellations et réitère son appel à la communauté internationale tout entière a concerter les efforts pour faire face à ce fléau et mettre un terme à la série de crimes abjects qui reflètent la barbarie et la sauvagerie de leurs auteurs »*, ajoute la même source. « *L'Algérie réaffirme son engagement à poursuivre les démarches avec les pays du voisinage et les acteurs internationaux pour parvenir à une solution politique de la crise en Libye qui garantisse le retour de la sécurité et de la stabilité dans ce pays frère et favorise d'édification d'un Etat avec des Institutions fortes et capables de relever les défis y compris en ce qui concerne l'éradication du terrorisme et toute forme d'extrémisme* », ajoute le communiqué. **R. N.**

ISLAMOPHOBIE EN FRANCE

"Devrais-je faire semblant ?"

C'est une gifle des plus cinglantes que celle adressée aux islamophobes de tout bord, par le docteur Abdel-Rahmène Azzouzi, dans une lettre de démission adressée à ses "collègues et amis" du conseil municipal d'Angers.

Abdel-Rahmène Azzouzi est urologue, chef de service au CHU d'Angers. Membre du conseil municipal de la ville d'Angers, il a décidé de mettre fin au mandat qu'il occupait depuis 2008. Dans une lettre ouverte parue dans *le Monde des religions.fr*, adressée à ses collègues et amis élus de la ville, il explique sa décision : celle d'un élu de confession musulmane qui ne se reconnaît plus dans la lecture des valeurs républicaines que font les dirigeants successifs français. Nous vous livrons ici l'intégralité de sa lettre :

« Chers collègues et amis,

Il faudrait peut-être que je continue à faire semblant de partager un chemin commun avec vous dans une France qui chaque jour renie un peu plus ses valeurs républicaines. Je ne le ferai pas car beaucoup trop nous sépare.

Devrais-je faire semblant d'accepter votre absence de réaction, alors que toute une partie de nos concitoyens vit déjà dans une situation d'exception et que des lois visant implicitement les Français musulmans se succèdent ?

Devrais-je faire semblant d'accepter votre adhésion religieuse à une laïcité qui est devenue en réalité l'arme ultime et exclusive contre les musulmans de France ?

Devrais-je faire semblant d'accepter votre mutisme lorsque l'école de la République s'attaque avec violence à des enfants de 8 et 10 ans parce que musulmans ?

Devrais-je faire semblant d'accepter que vous détourniez le regard lorsque la police française, institution républicaine où le racisme est endémique, tout comme dans l'armée française, interroge ces mêmes enfants, comme on interroge des criminels, sous la bienveillance de la ministre de l'Éducation ?

Devrais-je faire semblant d'accepter qu'une mère de famille, parce que musulmane, se voit retirer brutalement ses cinq enfants un matin, à 6h, par ces mêmes forces de police qui vont jusqu'à refuser qu'elle allaite son bébé de 3 mois ? Devrais-je accepter dans la mort de Bertrand Bilal à Joué-les-Tours que le parquet fasse obstruction à la justice en refusant de nommer un juge d'instruction, empêchant ainsi de réfuter la version officielle de djihadisme reprise machiavéliquement par le ministre de l'Intérieur et le Premier ministre ?

Devrais-je faire semblant d'ignorer la politique islamophobe de l'État français qui, premier pourfendeur de la laïcité, s'immisce en permanence dans la gestion du culte musulman pour mieux l'empêcher de s'organiser, tel que le fait le préfet Burdeyron qui privilégie la gestion du culte musulman angevin par le consulat du Maroc plutôt que par les dignitaires angevins d'obédience musulmane ?

Devrais-je faire semblant d'ignorer cette lecture de la laïcité à géométrie variable par le gouvernement français qui demande aux musulmans d'être invisibles dans l'espace sociétal français, mais qui termine ce merveilleux élan républicain du 11 janvier dans la synagogue de la Victoire, en présence des Premier ministre et ministre des Affaires étrangères du gouvernement israélien sous les cris de « *Bibi* » et de nombreux drapeaux israéliens agités dans un lieu de culte par des citoyens français de confession juive ? Devrais-je continuer de feindre l'approbation lorsqu'à longueur de temps, et malgré le tsunami qui vient de s'abattre sur la France, les médias continuent, comme si de rien n'était, à inviter les mêmes Zemmour, Finkelkrault, Fourest et autre Pelloux pour nous prodiguer les règles d'un vivre-ensemble dont ils n'auront jamais le secret ?

Devrais-je faire semblant d'accepter l'ostracisation permanente de Tariq Ramadan, intellectuel contemporain hors norme, pendant que Zemmour sature les plateaux des médias, mais aussi les salles municipales de France et de Navarre ?

Devrais-je faire semblant d'ignorer l'apartheid médiatique et politique dans lequel sont tenus des milliers d'intellectuels et d'experts français de confession musulmane qui pourraient apporter la contradiction, voire la construction, dans les innombrables débats et questions qui les concernent directement et dont les Français sont abreuvés jusqu'à plus soif ?

Docteur Azzouzi Abdel-Rahmène

Devrais-je faire semblant d'ignorer que la discrimination à l'emploi et aux logements dont sont victimes les Français de confession musulmane est la règle plutôt que l'exception ?

Devrais-je faire semblant de soutenir aux prochaines élections cantonales la nuée de candidats et candidates locaux tous plus blancs les uns que les autres, comme pour mieux signifier, génération après génération, que les minorités n'auront jamais vocation à représenter l'ensemble de leurs concitoyens, ce qui me donne la nausée ?

Insidieusement, la France est probablement devenue la nation démocratique la plus islamophobe du monde et vous, élus du peuple de France, vous en portez, que vous le vouliez ou non, que vous en soyez conscients ou inconscients, une part de responsabilité. Parce que vous avez trop longtemps détourné le regard, des millions de Français de confession musulmane qui vivent quotidiennement dans le malaise et l'incertitude. Je vous reproche, toutes ces années, d'avoir laissé vos hauts responsables politiques, mais également les grands médias nationaux installer progressivement le poids d'une culpabilité imaginaire sur les épaules, déjà chargées par l'Histoire, de vos concitoyens français d'obédience musulmane majoritairement issus des colonies de feu l'Empire français.

Honte sur ces puissants, mais lâches, de jeter en pâture toute une partie de la population française, parce que musulmane, à la vindicte populaire. Et si ce n'était cet attachement viscéral aux véritables valeurs de la République, qui n'ont plus cours dans notre présente société asservie par l'argent, mais également à cette incompressible volonté de donner corps à la Déclaration des droits de l'Homme et du citoyen, véritable patrimoine génétique du digne et généreux peuple de France, alors notre lien à la France serait pour le moins conflictuel. Je n'ai, en effet, aucune appétence pour les États malveillants et ceux qui les servent. Parce que la France est cette nation particulière dans laquelle vivent pacifiquement de citoyens athées, chrétiens, juifs et musulmans, pendant longtemps, j'ai cru que nous finirions, à force de bonne volonté, par construire une Terre d'Andalousie, fruit du génie français qui aurait pu servir de modèle de société dans un monde en perte de repères et de sérénité. Mais le camp des éradicateurs est activement à l'œuvre et couvre les voix et actes du camp des conciliateurs. Ce qui en ressortira sera le fruit de vos actions ou inactions et celui de vos combats ou capitulations. Ceux qui ne s'obstinent pas à construire la paix obtiennent la guerre. Aussi petite fut ma contribution, mon retrait n'est pas une défaite pour moi mais pour vous. À présent, je m'en lave les mains et après toutes ces années de luttes et d'avertissements sans succès, je m'en retourne à mon épouse, à mes enfants et à mes deux ânes. Fraternellement. »

Pr Azzouzi Abdel-Rahmène,
Chef de service d'urologie – CHU d'Angers,
Ex-conseiller municipal de la ville d'Angers.

Des enfants interpellés pour "apologie du terrorisme" !?

Depuis le tragique attentat contre *Charlie Hebdo,* les esprits s'emballent et on assiste à une grave flambée d'islamophobie sans précédent. Ne dit-on pas d'ailleurs « *Chasse le naturel, il revient au galop !* » Ainsi on assiste à des scènes surréalistes où plusieurs enfants et adolescents ont été interpellés et entendus pour *« apologie du terrorisme »,* cela suite à de simples propos tenus dans la rue ou même en classe où des enseignants et des directeurs se découvrent des vocations de délateurs comme du temps de la triste chasse aux Juifs. Cette situation a même poussé Amnesty international à rendre public un communiqué dans lequel elle s'inquiète des «*excès*» de la justice française.

Ainsi entre le 7 et le 22 janvier on a enregistré pas moins de 117 procédures pour « *apologie du terrorisme* ». Une éducatrice, titulaire de la Protection judiciaire de la jeunesse, rapporte le calvaire enduré par un enfant de 14 ans après qu'il eut déclaré « *ils ont eu raison* » - les frères Kouachi - pendant un débat lancé par le prof, au lendemain de la minute de silence effectuée en classe, par ailleurs respectée par l'enfant incriminé.

Un enfant contre qui le principal du collège, une fois l'exclusion temporaire décidée, une fois le conseil de discipline programmé, a franchi le pas en déposant plainte contre lui. Un autre enfant cette fois-ci âgé de... 8 ans a été entendu par la police après une dénonciation par le... directeur de son école. Les exemples sont hélas légion et l'enfant est devenu une menace au pays des droits de... l'Homme. Un éducateur s'effraie même de « *l'absurdité de la situation et des conséquences inévitables sur les enfants* », il explique : « *Depuis toujours, les élèves balancent des horreurs. Des trucs racistes, sexistes, j'en ai entendu des tonnes depuis que j'enseigne. Et j'interviens, je démonte, je discute et je convainc les enfants. Mais en l'occurrence, aujourd'hui, ces lourdes sanctions sont totalement inédites et inattendues.*

Il faut bien comprendre que certains élèves ne contrôlent pas leur langage, pas plus aujourd'hui qu'hier [...] Je trouve que les placer en garde à vue, pour des propos certes choquants mais qui restent des paroles, c'est totalement disproportionné et ce n'est pas éducatif ! Comment leur parler de République, de démocratie et d'Etat de droit après tout cela ? Je suis bouleversé par ce qui arrive à ces gamins. » De fait il a tout résumé, comment parler de liberté d'expression et de liberté tout court à des enfants traumatisés au nom d'une haine qui ne dit pas son nom.

R. N.

OUARGLA

Formation spécialisée dans les hydrocarbures en avril prochain

Le centre de formation professionnelle spécialisé dans les hydrocarbures à Ouargla, relevant du groupe Sonatrach, va accueillir en avril une nouvelle promotion de 40 stagiaires dans la spécialité de la soudure-pipes, a annoncé le directeur du centre.

Les stagiaires de cette nouvelle promotion, la quatrième à recevoir une formation dans cet établissement, suivront un cursus de six mois, sanctionné d'un diplôme leur permettant de postuler à un emploi dans la spécialité dans des entreprises pétrolières, a précisé Mohamed Ben Ada.

Ces stagiaires, outre les 120 autres des trois précédentes promotions, seront prioritaires dans le pourvoi des emplois proposés par Sonatrach dans ses unités de production, en fonction de ses besoins en main d'œuvre qualifiée, a-t-il ajouté. Le centre, a ouvert ses portes en juin 2013 dans le cadre de la stratégie du ministère de tutelle visant à élargir les spécialités de formation, selon les besoins du marché local, et à assurer une qualification dans des segments spécialisés répondant aux besoins du marché du travail.

Le centre connait un engouement de la part des jeunes désireux de suivre une formation dans des spécialités liées au secteur de l'énergie et des besoins du secteur pétrolier, et cela au vu de son importance économique et son rôle dans la qualification de la main d'œuvre requise pour les projets de développement du pays, a indiqué le directeur du centre.

"Trois promotions sont déjà sorties, avec un total de 120 stagiaires dans la spécialité de la soudure-pipes, en attendant l'élargissement prochain de son éventail de formation à d'autres spécialités en relation toujours avec le secteur de l'énergie", a fait savoir Ben Ada.

TIARET

Production journalière de 21.000 bonbonnes de gaz butane

L'Entreprise Naftal à Tiaret livre 21.000 bonbonnes de gaz butane par jour pour couvrir la demande, depuis ces trois jours marqués par les chutes de neige, a-t-on appris samedi du directeur de son unité de production.

Cette quantité représente une hausse de 9.000 bonbonnes par rapport à la demande en temps normal (moins de 12.000 bouteilles/jour), a indiqué Rabah Benaichouba.

La neige est à l'origine de perturbations de la circulation automobile dans plusieurs axes routiers, rendant l'approvisionnement en gaz butane difficile dans certaines zones isolées, surtout dans les dairas de Frenda, Medroussa, Chehaima et Meghila, a relevé le même responsable.

Les services de Naftal ont convenu, avec les communes des zones concernées, d'utiliser leurs moyens de transport pour acheminer les bonbonnes de gaz et les distribuer aux citoyens.

Par ailleurs, la direction de l'énergie entend lancer "prochainement" les travaux de raccordement au réseau de gaz de ville dans les localités de Melaab (Frenda) et de Taslemt (Sebaine), puis dans les communes de Tida, Essebt et Haï-Benamara à Aïn-El-Hadid.

Le taux de raccordement au réseau de gaz de ville a atteint, à Tiaret, actuellement 85 %, a ajouté la même source.

APS

SETIF, DIRECTION DES RESSOURCES EN EAU

Fin des coupures d'eau à partir de 2017

Grâce au nouveau barrage de Mahouane, lui-même alimenté depuis l'ouvrage d'Ighil-Emda, près de Kherrata, dans le cadre des grands transferts des Hauts-Plateaux, ce sont 13 autres communes qui seront desservies au terme des travaux prévus.

PAR BOUZIANE MEHDI

A partir de *"l'année 2017, la plupart des agglomérations de la wilaya de Sétif seront à l'abri des coupures de l'alimentation en eau potable (AEP)*", a affirmé, à l'APS, le directeur des ressources en eau, Charef Menad. Pour atteindre cet objectif, parmi les opérations devant être lancées, dès cette année, Charef Menad a cité la réhabilitation du réseau d'AEP desservant treize (13) cités de la ville de Sétif, ainsi que le raccordement de six communes du nord de la wilaya, en l'occurrence Beni-Ourtilane, Guenzet, Beni-Mouhli, Harbil, Aïn-Legradj et Beni-Chebana.

Dans le cadre d'un transfert depuis le barrage de Tichy-Haf, situé dans la wilaya de Béjaïa, ces dernières collectivités recevront le précieux liquide, a souligné M. Menad à l'APS, précisant que les procédures administratives relatives à cette action sont *"finalisées"* et que les travaux débuteront "*courant 2015*".

Quant à la fourniture d'eau potable à partir du nouveau barrage de Mahouane, près de Sétif, lui-même alimenté depuis l'ouvrage d'Ighil-Emda, près de Kherrata, dans le cadre des grands transferts des Hauts-Plateaux, ce sont 13 autres communes qui seront desservies *"au terme des travaux qui seront lancés d'ici à fin mars prochain*", parmi lesquelles Amoucha, Aïn-Arnat, Guellal, Ksar-El-Abtal et plusieurs autres quartiers de Sétif.

Le même responsable a également fait état d'une opération en cours portant sur le renforcement de l'AEP de plusieurs communes du sud de la wilaya, dont Salah-Bey, Rasfa, Bir-Haddada, Beïda-Bordj, Aïn-Oulmene et Hamma-Boutaleb au moyen de la réalisation de 21 forages. Déjà lancée sur le terrain, cette action affiche un taux d'avancement des travaux de plus de 50 %.

Le seul problème qui pourrait subsister concerne l'AEP des communes situées à l'est de Sétif et qui doivent être alimentées depuis le nouveau barrage de Draâ-Eddis, également réalisé dans le cadre des grands transferts des Hauts-Plateaux sétifiens, a indiqué M. Menad à l'APS, ajoutant que si la réalisation de l'ouvrage hydraulique n'a pas posé de problèmes, ce n'est pas le cas du tunnel d'Aïn-Sebt (près de Beni-Aziz) qui accuse un retard dû à des considérations d'ordre technique, problème pris en charge par le ministère de tutelle.

Selon l'APS, le ministre, Hocine Necib, ayant décidé de revoir l'étude d'achèvement de ce tunnel de 13,42 km en construction dans le cadre du système Est du grand transfert hydraulique entre le barrage de Tabellout (Jijel) et celui de Draâ-Eddis, a rappelé le directeur des ressources en eau.

Concernant la distribution pour le moins "*parcimonieuse"* de l'eau potable, notamment à l'heure actuelle pour la ville de Sétif-ville (réduction de 25 % du volume fourni), Charef Menad a fait savoir que cette situation s'explique par la sécheresse qui avait prévalu avant le mois de janvier dernier. Une sécheresse qui avait réduit le volume stocké au barrage d'Aïn-Zada (Bordj-Bou-Arreridj), actuellement pourvoyeur principal de la wilaya de Sétif, à 32 millions de m^3 alors que sa capacité théorique est de 125 millions m^3, a rappelé l'APS, soulignant que les récentes précipitations sont cependant de nature à normaliser la situation "*dans les prochains jours"* à la faveur de la fourniture de 68.000 m^3/jour depuis Aïn-Zada, au lieu de 51.000 m^3 actuellement.

B. M.

GHARDAIA, DIRECTION DE L'INDUSTRIE, DE LA PROMOTION DE L'INVESTISSEMENT

Bilan des projets d'investissement validés depuis 2012

Pas moins de 218 projets d'investissement pour la création de petites et moyennes entreprises (PME) ont été validés, depuis 2012, dans la wilaya de Ghardaïa, par le comité local d'assistance et de localisation de la promotion de l'investissement et de la régulation foncière (Calpiref), a indiqué la direction de l'industrie, de la promotion de l'investissement. Ces projets d'investissement, qui ont engagé un investissement global dépassant les 48 milliards DA, ont été localisés sur 175 hectares répartis entre sur les communes de la wilaya, Ghardaia et permettant à terme de créer 13.800 emplois directs et autant d'emplois indirects, a-t-on indiqué. Ces projets se répartissent notamment entre les secteurs de l'industrie (98 projets), le tourisme (46) et les matériaux de construction (28), a précisé le directeur de wilaya du secteur, Abdelkrim Miloud à l'APS. Au moins 10 dossiers de projets d'investissement sont quotidiennement réceptionnés au niveau du secrétariat du Calpiref, a-t-il révélé en soulignant que la priorité est donnée aux grands projets pourvoyeurs d'emplois, après étude de leur faisabilité et d'impact sur l'environnement. Cette dynamique d'investissement que connait Ghardaïa est justifiée par le développement socio-économique local, à la faveur des divers chantiers et projets d'infrastructures de base lancés dans la région, ainsi que par les mesures de soutien, d'assistance et d'accompagnement de l'investissement prévus par les pouvoirs publics, a soutenu le même responsable. Cet engouement pour l'investissement dans la région a amené les pouvoirs publics à déployer des efforts considérables pour répondre favorablement à la demande croissante en matière de foncier. Près de 600 réserves foncières, par l'extension des zones industrielles et d'activités existantes, ont été mobilisées et mises à la disposition des investisseurs, a fait savoir M. Miloudi. Pour renforcer cette dynamique d'investissement dans la région qui contribue à la création d'emplois et accompagner et aider les jeunes à intégrer la vie professionnelle, les pouvoirs publics ont lancé de nombreux projets de création de nouvelles zones industrielles et d'activités, telles les zones industrielles de Oued-Nechou (Ghardaia) de 100 hectares et d'Oued Métlili (300 ha), dédiées exclusivement aux grandes unités industrielles.

5nouvelles zones d'activité sont en cours de création à Métlili II (50 ha), et Métlili El-Djadida (60 ha), El-Menea (50 ha), Berriane Madagh (17 ha) et Laroui (16ha), selon le même responsable.

Actuellement, le tissu industriel de la wilaya de Ghardaïa compte 4.300 PME, dont 3.800 micro-entreprises (moins de trois personnes) et 500 moyennes entreprises, occupant une population de 18.000 travailleurs. La wilaya de Ghardaïa dispose de deux zones industrielles de 230 hectares à Guerrara et Bounoura, qui connaissent actuellement une opération de réhabilitation et d'extension, ainsi que huit zones d'activités totalisant 247 ha, dont quatre bénéficient d'une opération de réhabilitation et d'extension pour dégager de nouvelles assiettes foncières.

APS

UKRAINE

Les rebelles renient le cessez-le-feu à Debaltseve

Le gouvernement ukrainien a déclaré, dimanche matin, que le cessez-le-feu était "globalement respecté". L'armée a indiqué que les rebelles séparatistes pro-russes avaient bombardé ses positions par dix fois depuis l'entrée en vigueur de la trêve.

Les rebelles ukrainiens pro-russes ont renié le nouveau cessez-le-feu dimanche peu après son entrée en vigueur, en disant qu'il ne s'appliquait pas à la ville stratégique de Debaltseve où se sont déroulés l'essentiel des combats ces dernières semaines.

Les armes se sont subitement tues à minuit, dimanche dans la majeure partie de l'est de l'Ukraine, conformément au cessez-le-feu décidé jeudi dans le cadre des accords quadripartites de Minsk, mais les rebelles pro-russes ont annoncé qu'ils n'observeraient pas la trêve à Debaltseve, noeud routier et ferroviaire situé entre les bastions séparatistes de Donetsk et Louhansk et où les forces gouvernementales sont quasiment encerclées.

"Bien sûr que nous pouvons ouvrir le feu (sur Debaltseve). C'est notre territoire (...)", a dit à *Reuters* Edouard Bassourine, un commandant rebelle.

"Le territoire est intérieur : le nôtre. Et intérieur, c'est intérieur. Mais, le long de la ligne de confrontation, il n'y a pas de tirs."

L'ensemble des mesures sous-tendant l'accord de cessez-le-feu dans l'est de l'Ukraine doit être respecté "*sans condition*", a déclaré dimanche le porte-parole du président russe Vladimir Poutine en réaction à ces propos.

Les journalistes de *Reuters* présents dans les localités environnantes ont entendu dans la matinée des salves d'artillerie venant de la direction de Debaltseve, après une nuit qui avait été plutôt calme.

Les Etats-Unis ont accusé l'armée régulière russe, équipée de chars et de lance-missiles, d'avoir mené une opération dans les jours ayant précédé la trêve pour encercler Debaltseve.

Les journalistes de *Reuters* ont vu des colonnes de blindés sans insignes distinctifs arriver dans le secteur ces dernirs jours.

Le gouvernement ukrainien a déclaré dimanche matin que le cessez-le-feu était "*globalement respecté"*. L'armée a indiqué que les rebelles séparatistes pro-russes avaient bombardé ses positions par dix fois depuis l'entrée en vigueur de la trêve, mais a décrit ces incidents comme "*localisés*". Neuf militaires ont été tués samedi mais aucun depuis l'entrée en vigueur de la trêve, a dit l'armée.

Les autorités ont également fait état de deux civils tués quelques minutes après minuit dans un lieu non précisé.

A Donetsk, les canons se sont tus immédiatement alors que les tirs d'artillerie et de roquettes retentissaient encore toutes les cinq secondes dans les minutes précédentes. Une seule explosion a été entendue dans la matinée dans la banlieue.

"*Hier et le jour d'avant, c'était chaud. Ils tiraient de partout. Mais aujourd'hui, c'est tranquille et calme. Tout est bien*", déclare Rodion Biraliane, 50 ans, un habitant de Donetsk. Le responsable de l'administration de Louhansk sous contrôle de Kiev, Hennadiy Moskal, a confirmé dans une déclaration sur internet que si les pilonnages avaient globalement cessé dans la région de Louhansk, "*un cessez-le feu complet n'était pas en vigueur*". Vêtu de son uniforme de commandant suprême des forces armées, Petro Porochenko a annoncé la trêve lors d'une allocution télévisée à Kiev. Il a déclaré que la situation autour du carrefour stratégique de Debaltseve, assiégé par les rebelles, restait "alarmante", et prévenu aussi que l'armée répliquerait en cas d'attaque.

L'accord conclu jeudi lors du sommet quadripartite de Minsk qui réunissait les présidents ukrainien Petro Porochenko, russe Vladimir Poutine, français François Hollande et la chancelière allemande Angela Merkel, prévoit notamment la création d'une zone démilitarisée et le retrait des armes lourdes. Le conflit dans l'est de l'Ukraine, qui a débuté en avril dernier, a fait plus de 5.000 morts. Les quatre dirigeants feront dimanche après-midi par téléphone une première évaluation de la mise en oeuvre du cessez-le-feu, a déclaré la présidence françaises. Dans une conversation téléphonique avec son homologue russe Sergueï Lavrov, le chef de la diplomatie américaine John Kerry a appelé à la mise en oeuvre du cessez-le-feu et a exprimé son inquiétude au sujet de la situation à Debaltseve. Le président Barack Obama avait quant à lui exprimé sa "*profonde préoccupation*" à propos des violences autour de Debaltseve avant le cessez-le-feu.

Agences

SYRIE

Onu : "Assad incontournable pour une solution"

C'est la première fois qu'un envoyé spécial pour la Syrie évoque de manière explicite le président Assad comme faisant partie de la solution au conflit. Stefan de Mistura doit présenter le 17 février au Conseil de sécurité un rapport pour stopper la guerre civile. Il a réitéré sa conviction que "la seule solution est une solution politique" et que faute d'accord, le seul à profiter de la situation" est l'EI, qui est "comme un monstre qui attend que le conflit se poursuive pour prendre avantage de la situation".

En quatre ans, la guerre civile en Syrie déclenchée par le refus du régime syrien de la moindre concession face aux demandes de réformes, a fait 220.000 morts, 1 million de blessés et 4 millions d'exilés.

NIGERIA

Le président demande l'aide des Etats-Unis contre Boko Haram

Le groupe islamiste Boko Haram a effectué une nouvelle démonstration de terreur, samedi dans une grande ville du Nigeria. Dans le même temps, le président du pays a sollicité l'envoi de soldats américains pour aider son pays contre cette menace.

La menace Boko Haram ne cesse de s'étendre. Le groupe djihadiste a mené samedi une nouvelle attaque dans la ville de Gombe, une capitale de l'Etat du même nom dans le nord-est du Nigeria. Les islamistes, vêtus de tenues militaires, ont fait irruption dans la ville vers 9 h, à bord d'une trentaine de pick-ups et de motocyclettes en tirant à l'arme lourde. Ils ont aussi distribué des tracts, appelant la population à ne pas aller voter lors des élections générales prévues fin mars.

Selon des habitants de Gombe, le groupe a progressé jusqu'au centre de la ville sans être inquiété par les forces de l'ordre présentes à Gombe. Les djihadistes se sont ensuite retirés, en début d'après-midi. On ignore pour l'instant si cet épisode a fait des morts ou des blessés.

Agences

LIBYE

L'ambassade d'Italie rapatrie son personnel par mesure de précaution

Pour faire face à des problèmes de sécurité accrus, le ministère des Affaires étrangères italien a décidé de rapatrier le personnel de son ambassade. Explications.

Elle est la dernière ambassade occidentale à prendre cette mesure. L'ambassade d'Italie à Tripoli en Libye a "*suspendu ce dimanche ses activités en raison de l'aggravation des conditions de sécurité*". Si les services essentiels de la structure restent "*assurés"*, son personnel a "*été rapatrié à titre provisoire"*, a annoncé un communiqué du ministère des Affaires étrangères.

Par ailleurs,"une aide logistique" a également été offerte aux ressortissants italiens pour qu'ils "*quittent temporairement le pays"*, a ajouté le communiqué. La Marine militaire a ainsi escorté un bateau pour permettre le transfert dans de bonnes conditions des Italiens à travers la Méditerranée.

Selon le ministère des Affaires étrangères, "*il s'agit d'un allègement de la présence italienne*" et non d'une évacuation.

La suspension des activités de l'ambassade a été décidée après divers épisodes hostiles dans les centres urbains, y compris Tripoli, à l'encontre de l'Italie et des ressortissants italiens. Depuis le 1er février, le gouvernement italien invitait ses ressortissants à quitter le pays en raison de l'insécurité croissante qui y règne. Un attentat perpétré contre un hôtel à Tripoli, le 27 janvier 2015 et la progression de milices djihadistes proches du groupe Etat islamique (EI) en divers endroits inquiètent le pays. Celui-ci souhaite d'ailleurs participer à une opération militaire de maintien de la paix dans le cadre de l'Onu.

Une centaine d'Italiens se trouvaient encore ces derniers jours en Libye. Ils étaient venus au cours des dernières années pour leur travail, notamment pour le compte de la société ENI (gaz et pétrole).

YÉMEN

Nouvelles manifestations massives anti-Houthi

Des dizaines de milliers de manifestants sont descendus samedi pour la deuxième journée consécutive dans les rues de plusieurs villes du Yémen pour protester contre la prise du pouvoir par les Houthis, tandis que des combats entre les miliciens chiites et des tribus sunnites ont fait 26 morts dans le sud du pays.

A Ibb (centre), les miliciens houthis ont tiré sur les manifestants, faisant quatre blessés, ont déclaré des sources médicales.

Dans la province méridionale d'Al Baïda, 16 militants chiites et 10 combattants de tribus sunnites alliées à Al Qaïda ont péri dans de violents combats, selon des responsables de la sécurité et des sources tribales.

Deux semaines après la prise du pouvoir par les miliciens chiites houthis, les Emirats arabes unis ont annoncé samedi la fermeture de leur ambassade pour des raisons de sécurité, suivant l'exemple de l'Arabie saoudite, des Etats-Unis, de l'Allemagne, de la Grande-Bretagne, de la France et de l'Italie.

A New York, les pays du Golfe ont demandé au Conseil de sécurité des Nations unies d'adopter une résolution sous "chapitre VII", autorisant le recours à la force, pour contraindre les Houthis à rendre le pouvoir, rapporte la chaîne saoudienne Al Arabia.

MIDI AUTO

PAGE ANIMÉE PAR ALI ZIDANE

RENAULT ALGÉRIE

"Style" la nouvelle finition de Dacia Sandero

Page 12

LE DÉCRET FIXANT LES NOUVELLES MESURES D'IMPORTATION DE VÉHICULES NEUFS SIGNÉ

SANS ÉQUIPEMENTS DE SÉCURITÉ, PAS DE VENTE POUR LES CONCESSIONNAIRES

Le décret fixant les nouvelles mesures d'importation des véhicules neufs sur le marché algérien, signé le 8 février dernier par le Premier ministre Abdelmalek Sellal, interdira désormais l'importation de véhicules dépourvus d'équipements de sécurité exigés par le nouveau cahier de charges relatif à l'importation de véhicules neufs, dont l'entrée en vigueur était prévue pour le 2 janvier 2015.

Page 12

RÉSULTATS FINANCIERS

Le bénéfice net de Michelin a reculé de 8,5 % en 2014

Le bénéfice net de Michelin a reculé de 8,5 %, en 2014, à 1,03 milliard d'euros, en raison de marchés peu porteurs, à l'exception de l'Amérique du Nord et de la Chine.

Page 13

LE DÉCRET FIXANT LES NOUVELLES MESURES D'IMPORTATION DE VÉHICULES NEUFS SIGNÉ

SANS ÉQUIPEMENTS DE SÉCURITÉ, PAS DE VENTE POUR LES CONCESSIONNAIRES

Le décret, fixant les nouvelles mesures d'importation de véhicules neufs sur le marché algérien, signé le 8 février dernier par le Premier ministre Abdelmalek Sellal, interdira désormais l'importation de véhicules dépourvus d'équipements de sécurité exigés par le nouveau cahier de charges relatif à l'importation de véhicules neufs, dont l'entrée en vigueur était prévue pour le 2 janvier 2015.

L'entrée en vigueur de ces nouvelles mesures interdira aux concessionnaires d'importer des véhicules n'embarquant pas les systèmes de sécurité suivants : ABS, ESP, limiteur de vitesse, 4 airbags, et l'Isofix. « *Les véhicules neufs importés doivent répondre aux normes de sécurité et de protection de l'environnement prévues par la législation et la réglementation en vigueur ou à défaut aux normes reconnues à l'échelle mondiale sans qu'elles ne soient en deçà de celles applicables dans le pays d'origine du constructeur* », stipule l'article 21 du nouveau cahier des charges. Dorénavant le client algérien roulera dans des véhicules très équipés en matière de sécurité comme ceux commercialisés au niveau du continent européen qui ne sont pas dépourvus de :

ABS : un système d'aide au freinage antiblocage des roues

ESC/ESP : Littéralement « contrôle électronique de stabilité »

Limiteur de vitesse : ceci est plus un élément de confort

Airbags frontaux : dispositifs gonflables qui se déclenchent en cas de choc frontal

Airbags latéraux : des dispositifs gonflables qui se déploient latéralement.

Système de retenue des enfants : ce dispositif permet de protéger les enfants en cas d'accident. Par ailleurs, les concessionnaires ne peuvent exercer leur activité sans pourvoir assurer un service après-vente de qualité et de délivrer une garantie d'au moins 100.000 km dans la limite des 3 ans pour les automobiles. Une manière de se débarrasser de l'anarchie avec laquelle travaillent certains concessionnaires dont le seul souci et de vendre des voitures sans accorder de l'importance au service après-vente, au métier de carrosserie et à la disponibilité de la pièce de rechange d'origine. Espérant, toutefois, que tous les acteurs du marché algérien de l'automobile prendront conscience et appliqueront les nouvelles mesures sans tricher.

KIA MOTORS

2 % de baisse des ventes durant janvier 2015

Kia Motors Corporation a annoncé ses chiffres de ventes concernant les véhicules touristiques (à l'exportation, en vente locale et outre-mer), les véhicules particuliers, utilitaires et SUV pour le mois de janvier 2015 avec un total de 212,327 unités vendues. Ces chiffres représentent une baisse de 2.0 % par rapport au même mois de 2014.

Durant le mois de janvier, Kia Motors a réalisé une augmentation de 8.2 % de ses ventes sur le marché intérieur en Corée avec (36,802 unités vendues), 2.7 % en Amérique du Nord (42.003 unités vendues). Tandis que les ventes en Europe, diverses régions du monde et la Chine, enregistrent une baisse au mois de janvier avec 3.8 % (37.588 unités vendus) et 5.6 % (37.934 unités vendues), et 7.1 % (58.000 unités vendues) respectivement. Le modèle Kia le plus vendu à l'exportation durant le mois de janvier 2015 était la Cerato segment C (connue sous le nom « Forte » ou « K3 » dans certains marchés) avec 34.435 unités vendues. Le segment B Rio (connue sous le nom « K2 » dans certains marchés) a été le deuxième plus vendu avec 24.205 unités livrées, tandis que le Sportage, Optima berline du segment D et le Sorento ont enregistrés des ventes de 29.432, 15.348 et 13.358 unités respectivement.

RENAULT ALGÉRIE

"Style" la nouvelle finition de Dacia Sandero

Renault Algérie a procédé au lancement d'une nouvelle série limitée qui vient tout juste de rejoindre la famille Dacia. Il s'agit de la Nouvelle Dacia Sandero Style. La série limitée Style propose plus de style à Sandero. Des nouveaux équipements lui confèrent un look très dynamique. De nouvelles jantes en alliage 15'' équipent Sandero Style et renforcent son allure imposante. Elle est équipée d'enjoliveurs de style qui donnent de l'originalité à son design. Elle se distingue également immédiatement par un sticker de grille de bouclier. Nouvelle Dacia Sandero Style est disponible en coloris noir nacré et bleu persan.

Equipements :

Série limitée Sandero Style = Finition Ambiance 1.2 Essence 75 ch

- ABS
- Airbag conducteur
- Airbag passager
- Direction assistée
- Climatisation manuelle
- Condamnation portières électriques
- Lève vitre avant électrique
- Vitres teintées
- Radio, CD, MP3, USB, Bluetooth
- Bouclier ton caisse
- Siège avec Isofix
- Commandes au volant
- Volant mousse
- Eclairage de coffre
- Jantes alliage empreinte
- Grille de bouclier

La Série limitée Style est disponible en motorisation essence 1.2 développant 75 chevaux. Sandero Style est proposée au Prix TTC (TVN incluse) de 1 130 000 dinars. La série limitée Sandero Style est disponible à la vente dans le réseau Dacia Algérie depuis le 9 février 2015.

SEAT LEON EUROCUP

Une saison 2015 prometteuse

Après une première année réussie, la Seat Leon Eurocup débutera le 25 avril prochain, sa deuxième saison. 7 week-ends de courses sont programmés sur les circuits européens les plus emblématiques ! Une grille de départ remplie et des duels acharnés attendent plus de 100.000 fans.

Avec le lancement de la Leon Eurocup en 2014, Seat a ouvert un nouveau chapitre de son histoire en sport automobile. Ce championnat alignait sur la grille de départ des compétiteurs déjà expérimentés mais aussi de jeunes pilotes. Un très bon équilibre rendu possible grâce aux performances de la Leon Cup Racer de 330 ch.

Après 6 week-ends de course en 2014, ce sont cette année 7 dates qui sont prévues. Le calendrier affiche les noms des plus grands circuits automobiles européens. La saison s'ouvre fin avril avec le circuit Paul Ricard en France, puis enchaine sur Estoril, Silverstone et passe par l'Autriche. Viennent ensuite les circuits mythiques du Nürburgring et de Monza. La saison s'achèvera fin octobre à Barcelone, berceau de Seat.

UNE ANNÉE FASTE POUR TOYOTA

Le géant japonais reste le numéro 1 en 2014

Toyota, au coude à coude avec Volkswagen pour la première place mondiale des constructeurs d'automobiles en termes de ventes, reste le leader incontesté quand il s'agit de performances financières. Le groupe a relevé récemment, pour la seconde fois, ses prévisions annuelles, visant des profits historiques. Toyota, comme la plupart de ses compatriotes, a largement bénéficié de la dépréciation du yen, conséquence indirecte de la politique de relance "abenomics" du Premier ministre Shinzo Abe.

Synonyme de recettes accrues à l'étranger, ce mouvement des devises lui permet d'afficher des objectifs vertigineux pour l'exercice qui s'achèvera fin mars 2015. Toyota, qui a déjà accompli 80 % de ses prévisions sur les neuf premiers mois de l'exercice, escompte désormais un bénéfice net de 2.130 milliards de yens (15,3 milliards d'euros, + 16,8 %), alors qu'il tablait auparavant sur 2.000 milliards. De la même manière, le résultat d'exploitation, qui était attendu à 2.500 milliards, devrait atteindre 2.700 milliards (20,22 milliards d'euros, + 17,8 %), tandis que le chiffre d'affaires pourrait progresser de 5,1 %, à 27.000 milliards de yens (194 milliards d'euros).

Outre l'impact positif du yen faible, Toyota récolte les fruits de la stratégie mise en place par son président Akio Toyoda, petit-fils du fondateur, qui a décidé de mettre l'accent sur la rentabilité plutôt que de se lancer dans une folle course aux volumes. Le groupe a ainsi décidé de ne pas construire de nouvelles usines pendant trois ans, jusqu'en mars 2016, à la différence de ses concurrents qui ont lancé une offensive en Chine, premier marché automobile mondial. Ce choix se ressent cependant au niveau des ventes, qui sont à la peine.

64 millions de voitures rappelées en 2014 aux USA

Un nombre record de 63,9 millions de voitures ont été rappelées en 2014 aux États-Unis, a annoncé jeudi dernier l'agence de sécurité automobile américaine, en raison notamment de défauts de système d'allumage et d'airbags défectueux chez certains constructeurs. Le précédent record, deux fois moins élevé (30,8 millions de véhicules), datait de 2004, a précisé la National highway traffic safety administration (NHTSA). General Motors (GM) a rappelé 2,6 millions de voitures à partir de février 2014 pour résoudre des problèmes de système d'allumage qui seraient responsables, selon certaines études, d'une cinquantaine de décès dans des accidents provoqués par un arrêt subit du moteur et une désactivation des airbags.

RÉSULTATS FINANCIERS

LE BÉNÉFICE NET DE MICHELIN RECULE DE 8,5 % EN 2014

Le bénéfice net de Michelin a reculé de 8,5 %, en 2014, à 1,03 milliard d'euros, en raison de marchés peu porteurs, à l'exception de l'Amérique du Nord et de la Chine

Les ventes nettes du manufacturier ont également enregistré un repli l'année dernière (- 3,5 %, à 19,55 milliards d'euros), mais le résultat opérationnel après éléments non récurrents a légèrement progressé, de même que les volumes vendus (+ 0,7 %). La génération de flux de trésorerie disponible (free cash flow) chez Michelin a été de 322 millions d'euros en 2014, contre 1,15 milliard en 2013, tandis que l'endettement net est passé dans le même temps de 142 à 707 millions d'euros.

La baisse du chiffre d'affaires, qui était prévue par les analystes malgré la croissance des volumes, s'explique notamment, d'après Michelin, par « *un effet de change défavorable de 304 millions d'euros et un écart de périmètre de 75 millions* ». Ce dernier effet est dû à « *l'évolution de l'euro par rapport au dollar américain, fortement défavorable jusqu'à l'été* », avant inversion à partir de septembre.

RENAULT

Atteinte des objectifs financiers en 2014

En 2014, le chiffre d'affaires du Groupe s'établit à 41.055 millions d'euros, en hausse de 0,3 % par rapport à 2013. A taux de change constant, il progresse de 3,1 %. La contribution de l'Automobile au chiffre d'affaires atteint 38.874 millions d'euros, également en hausse de 0,3 % par rapport à 2013. Le Groupe a compensé l'impact négatif des devises par des hausses de prix hors d'Europe et par la forte progression des ventes de composants et de véhicules à ses partenaires. La marge opérationnelle du Groupe s'élève à 1.609 millions d'euros, contre 1.242 millions d'euros en 2013 et représente 3,9 % du chiffre d'affaires (3,0 % en 2013). La marge opérationnelle de l'Automobile est en hausse de 363 millions d'euros à 858 millions d'euros et atteint 2,2 % du chiffre d'affaires. Cette performance s'explique par la réduction des coûts et la croissance de l'activité, en dépit d'un impact défavorable des devises et de l'enrichissement de certains modèles en fin de vie. La contribution du Financement des ventes à la marge opérationnelle du Groupe atteint 751 millions d'euros, contre 747 millions d'euros en 2013.

PEUGEOT ALGERIE

41.802 ventes et une PDM de 12 %

Dans un marché en baisse, Peugeot Algérie a réalisé 41 802 ventes en 2014, et une part de marché de 12 % mais aussi une baisse vertigineuse des ventes de l'ordre de prés de 44 % par rapport à 2013 ou la marque a fini à la 1er place. PeugeotT a fini l'année à la deuxième place du marché derrière l'autre constructeur français Renault. Grâce à ces chiffres Peugeot Algérie réalise la troisième meilleure performance de son histoire sur le marché automobile algérien, a souligné Pierre Foret, directeur général de Peugeot Algérie, lors de la conférence de presse animée à l'hôtel Hilton lundi dernier. L'autre point positif de la marque est incontestablement la Peugeot 208 qui séduit toujours plus et occupe la première place des ventes de son segment avec 12.586 véhicules vendues, laissant loin derrière la concurrence. La nouvelle Peugeot 308 pour sa part, lancée en mars 2014, a réussi à s'imposer comme une vraie référence avec 3.457 ventes en se plaçant en deuxième position. Peugeot Algérie occupe, pour la troisième année consécutive, la troisième place en matière de vente de véhicules utilitaires avec 9.603 véhicules vendus. Depuis le lancement de ses activités en octobre 2012, l'unité de transformation de véhicules utilitaires de Dar-El-Beïda s'est imposée comme l'outil principal pour le développement d'une activité semi-industrielle de Peugeot en Algérie. En 2014, plus de 1.000 unités ont été transformées et ce chiffre est appelé à croître en 2015, vu la demande en hausse sur ce type de produit. « *L'amélioration de la qualité et la réduction des délais de livraison permettent de mieux répondre aux besoins de nos clients et accompagner encore mieux nos clients Ansej et Cnac* », expliquera le patron de la marque au lion en Algérie.

3 nouveautés en 2015

Pour ce qui des nouveautés pour l'année 2015, Peugeot Algérie prévoit l'introduction de trois nouveaux modèles dont la nouvelle berline relookée 508 qui devra être présentée à l'occasion du Salon de l'Automobile d'Alger en mars prochain. Aussi la représentation du constructeur sochalien prévoit d'exposer également la toute nouvelle 308 GT. Evoquant les partenaires de la marque, le conférencier dira que « *Peugeot est une entreprise citoyenne toujours plus proche des Algériens: une histoire de cœur qui perdure! Cette citoyenneté se traduit au travers de 4 valeurs fondamentales : le sport, la prévention routière, une offre produit moderne et de qualité et La proximité avec le client ainsi que le professionnalisme du réseau/la qualité de service* ». Saisissant l'occasion, il rappellera le contrat de sponsoring qui lie Peugeot à la Faf. Sponsor officiel depuis 2010 des « Fennecs », l'équipe nationale Algérienne, et de la Fédération algérienne de football, Peugeot Algérie a renouvelé jusqu'en 2019 son partenariat avec la FAF pour plus de réussite. Peugeot Algérie accompagne l'équipe locale de basket-ball pour handicapés moteurs « IRB » de Boufarik depuis 10 ans. Parallèlement au développement de l'activité commerciale, Peugeot Algérie s'est engagé depuis 2010 dans un programme de la qualité de service très ambitieux afin d'améliorer très sensiblement le niveau de la satisfaction client. Un programme de formation intense a été déployé par nos formateurs sur l'ensemble de réseau et touchant à tous les métiers (vente et SAV): Pour 2015 Peugeot Algérie lance un programme de formation à distance grâce auquel toutes les équipes de vente pourront visualiser des formations métiers et produits à partir de leurs postes de travail, et ce via un site de formation PLMS (Peugeot learning management système) où plus de 12.000 heures de formation ont été dispensées dans le réseau en 2014.

Un vaccin en kit qui... s'assemble dans l'organisme

Des chercheurs de Harvard ont développé un vaccin utilisant des biomatériaux qui s'assemblent spontanément une fois injectés sous la peau. Ce vaccin en 3D particulièrement efficace pour stimuler le système immunitaire pourrait permettre de lutter contre le cancer. Le vaccin 3D comprend des bâtonnets microscopiques qui s'assemblent spontanément après avoir été injectés sous la peau.

Comme elles ressemblent beaucoup à des cellules saines, les cellules cancéreuses sont parfois ignorées par le système immunitaire. L'objectif d'un vaccin anti-cancer serait donc de pousser le système immunitaire à reconnaître les cellules cancéreuses comme étrangères pour qu'il s'attaque à elles.

Un des moyens de stimuler le système immunitaire contre les cellules cancéreuses est de manipuler des cellules dendritiques. Ces cellules se déplacent dans l'organisme et entrent en contact avec des fragments protéiques (antigènes) présents à la surface des cellules. Si une cellule dendritique rencontre un antigène qui semble étranger, elle le transporte dans les ganglions lymphatiques, où elle le présente à d'autres cellules du système immunitaire pour les activer contre cet antigène.

Les cellules cancéreuses présentent souvent des antigènes particuliers à leur surface. Une thérapie possible consiste donc à extraire des cellules du sang d'un patient, les stimuler au laboratoire, les incuber avec un antigène spécifique de la tumeur du patient et d'autres composés permettent la maturation des cellules dendritiques. Ces cellules reprogrammées sont alors réinjectées dans le sang pour qu'elles regagnent les ganglions lymphatiques et présentent l'antigène de la tumeur aux autres cellules immunitaires. Une telle thérapie peut être efficace à court terme, mais elle est lourde et coûteuse, d'où l'idée de trouver d'autres approches.

Les biomatériaux forment une matrice qui attire les cellules dendritiques

Dans un article paru dans Nature Biotechnology, les chercheurs décrivent un nouveau concept de vaccin : il s'agit d'introduire des biomatériaux sous la peau pour créer de manière temporaire un micro-environnement qui attire, abrite et reprogramme des cellules dendritiques. Ce nouveau vaccin en 3D comprend des petits bâtonnets à base de silice (ou MSRs pour mesoporous silica rods) dispersés dans un liquide.

Quand on l'injecte sous la peau, le liquide se diffuse rapidement et les bâtonnets forment spontanément une structure en trois dimensions, une sorte d'échafaudage ressemblant à une botte de foin. Les espaces entre les bâtonnets sont suffisamment larges pour abriter des cellules dendritiques et d'autres cellules immunitaires ; les bâtonnets possèdent des pores qui peuvent contenir des antigènes et des médicaments.

Lorsqu'il a été injecté à des souris qui avaient reçu des cellules de lymphome, le vaccin 3D a généré une réponse immunitaire qui a retardé la croissance de la tumeur. Par rapport à une injection avec les mêmes médicaments et antigènes, mais sans l'échafaudage de MSRs, le vaccin 3D était plus efficace pour prévenir la croissance de la tumeur : 90 % des souris qui ont reçu le vaccin en 3D étaient toujours vivantes au bout de 30 jours, contre 60 % des souris qui ont eu l'autre injection.

« *Ce vaccin est un exemple merveilleux de biomatériaux appliqués à de nouvelles questions et problèmes en médecine* », a déclaré David Mooney, un des auteurs de ces travaux et professeur de bio-ingénierie à Harvard. Ces matrices inorganiques injectables, qui s'assemblent spontanément, agissent donc sur les cellules immunitaires in vivo et augmentent l'efficacité du vaccin.

Si ce vaccin 3D est pour l'instant conçu comme un vaccin anti-cancer, d'autres combinaisons d'antigènes et de médicaments pourraient être intégrées à la matrice, par exemple pour lutter contre des maladies infectieuses.

Le métabolisme, talon d'Achille des cellules cancéreuses

Lorsqu'une cellule devient cancéreuse, son métabolisme change et s'oriente vers la croissance accélérée. Une étude récente montre que ce revirement les rendrait plus susceptibles à la mort cellulaire. En exploitant cette faiblesse, de nouveaux traitements contre le cancer pourraient être mis en place. Une cellule cancéreuse au microscope électronique, attaquée par des macrophages. Les cellules immunitaires peuvent reconnaître les cellules cancéreuses et les détruire.

À la suite d'une agression, les cellules peuvent s'altérer et devenir cancéreuses. Elles sont comme prises de folie et n'arrêtent plus de se multiplier. Cette prolifération aboutit à la formation d'une tumeur et à la destruction des cellules normales avoisinantes.

Comment stopper cette prolifération ? De nombreux groupes de recherche essayent de répondre à cette question. Une équipe finlandaise de l'université d'Helsinki pourrait avoir trouvé le point faible des cellules cancéreuses : leur métabolisme. L'étude, publiée dans la revue *Pnas*, montre que le métabolisme des cellules cancéreuses les rend plus susceptibles à l'apoptose, la mort cellulaire. Cette découverte pourrait aider le développement de nouveaux médicaments contre le cancer.

Ces travaux reposent sur le postulat d'Otto Warburg, appelé effet Warburg, récompensé par le prix Nobel de médecine en 1931. Cette théorie suggère que contrairement aux cellules saines qui tirent leur énergie de la respiration cellulaire, les cellules cancéreuses dégradent le glucose sans utiliser d'oxygène. De ce fait, les cellules tumorales produisent moins d'ATP (adénosine-5'-triphosphate), principale source d'énergie cellulaire, que les autres cellules. Mais pourquoi le métabolisme des cellules tumorales est-il différent ? Bien que mal compris, ce phénomène leur permettrait de s'écarter des réactions métaboliques normales pour s'orienter vers la prolifération cellulaire.

Contrôler le métabolisme pour tuer les cellules cancéreuses

Cette étude s'intéresse au mécanisme par lequel les cellules cancéreuses changent de voie métabolique pour se focaliser sur la multiplication cellulaire. Lorsque la cellule devient cancéreuse, la synthèse d'un facteur de transcription, appelé facteur MYC, est activée et induit la production d'éléments impliqués dans le revirement métabolique. Les auteurs montrent que ce changement de cap a pour conséquence une baisse brutale de la concentration en ATP dans la cellule. Ce déclin en ATP conduit alors à l'activation d'une protéine appelée AMP kinase. Il s'ensuit des événements en chaîne s'achevant par le déplacement de la protéine p53 à la surface des mitochondries et par l'activation de la protéine BAK. Cette protéine serait impliquée dans la susceptibilité à l'apoptose. Pour résumer, lorsqu'une cellule devient cancéreuse, sa croissance s'accélère, mais en contrepartie, elle devient plus vulnérable à la mort cellulaire.

Bien que de nombreuses études restent à mener, ces résultats pourraient servir de base à la recherche de thérapies anticancéreuses. Les auteurs voudraient trouver des médicaments leur permettant de contrôler l'apoptose et de détruire les tumeurs cancéreuses. Juha Klefström, directrice de l'étude, ajoute que « *des travaux récents ont montré que les activateurs de la protéine AMP kinase pouvaient réduire les risques de cancer. Ces résultats vont dans le même sens que nos observations.* »

HOMMAGE À CHERIF KHEDDAM AU PALAIS DE LA CULTURE MOUFDI-ZAKARIA

Le Maître ressuscité par l'Orchestre national de variétés

Exceptionnelle et émouvante a été l'ambiance ayant régné durant la soirée organisée dimanche dernier au palais de la culture Moufdi-Zakaria en hommage au regretté chef d'orchestre et artiste Cherif Kheddam.

PAR IDIR AMMOUR

Organisée sous l'égide de la ministre de la Culture, Nadia Labidi, cette halte a été une occasion pour ressusciter une grande figure de la culture algérienne à travers ses œuvres, interprétées par une pléiade de jeunes chanteurs, dont Dji Dji, Bralim Tayeb, Nouria Yamine, sous la baguette du maestro Farid Aouameur, qui dirige depuis quelques mois l'Orchestre national de variétés rattaché à l'Orchestre symphonique national. Un ensemble de choristes était également présent pour entonner les plus beaux refrains des compositions de l'artiste, tout en assurant chacun d'eux une œuvre en solo ou en duo. Ould Slimane, Boubekeur Kherraz, Rahima Khelfaoui, Celia Ould Mohand, Catea Aït Hamouda et Youcef Lazali se sont succédé pour interpréter des œuvres de l'artiste méditant son génie créatif. C'est sur une composition du maestro Farid Aouameur, intitulée *Dda Chérif*, que s'est ouvert le bal, avant que les chanteurs précités ne se donnent du plaisir à reprendre Chérif Kheddam dans les meilleurs titres qui auront marqué son parcours exceptionnel d'auteur, de compositeur et d'interprète telles que *Loukan Adoughal Themzi, Win ith ouzzadh Yedjaq Irouh*, *Thirga Ou Fennan*, également, *Yewâar Adhetsough*, *Nemfaraq Ourenkhemmem*, *A Lemri*, et *Yemma*. Evoquant l'amour, la patrie, la beauté des paysages, l'exil, le voyage, l'attachement à la culture ancestrale et le souhait de voir l'Algérie prospérer, la plume de Chérif Kheddam a souvent été métaphorique, pleine d'images et allusive. Et pour clôturer, l'ensemble des artistes (chanteurs et choristes) ont rejoint une dernière fois la scène pour chanter ensemble El *Dzaïr inch'Allah atehlou* (1996), un des derniers titres écrits, composés et interprétés par Chérif Kheddam, appelant à la paix en Algérie. Le maestro Farid Aouameur, conscient de l'importance que revêt un tel hommage, a su donner de la hauteur à son sujet, usant de tous les plans harmoniques et toutes les possibilités rythmiques afin d'extraire la quintessence contenue dans chaque titre et la rendre au public dans des formes nouvelles. Dans de belles distributions polyphoniques, les instrumentistes de l'Orchestre national algérien de variétés ont brillé de maîtrise et de technique, montrant à travers leurs partitions toute l'étendue du talent de Dda Cherif et son génie créatif. Le public, homogène et attentionné a savouré tous les moments de la soirée dans la délectation et le plaisir de raviver le souvenir d'un homme qui aura offert sa vie au service du patrimoine culturel de son pays. Né en 1927, Cherif Kheddam est un des monuments de la chanson algérienne d'expression kabyle, avec à son actif plusieurs chefs d'œuvres qu'il a composé, écrit et interprété. Son legs musical, élevé au rang d'école, Cherif Kheddam a laissé derrière lui une carrière artistique fulgurante, plus d'un demi-siecle qui a servi de modèle à des artistes aujourd'hui célèbres et continue d'éclairer

les jeunes chanteurs. Il est décédé le 23 janvier 2012 à Paris et enterré dans son village natal, à Boumessaoud (Aïn-El-Hammam). Pour rappel, cet hommage consiste trois concerts. Après celui d'Alger, ce sera au tour du public de la ville des Genêts de savourer l'art de l'auteur d'*Alemri* au théâtre Kateb-Yacine de Tizi-Ouzou et le lendemain, le public de Vgayeth Thelha remplira l'enceinte de la maison de la culture pour honorer la mémoire de celui qui a consacré une de ses meilleures chansons à la coquette Béjaïa. **I.A.**

EXPOSITION D'ARTS PLASTIQUES DE FATIHA BISKER

Poésie et sobriété...

Paisibles ou mystérieuses, sombres ou lumineuses, méditant avec obsession sur la couleur ou fixant sur la toile des scènes furtives et hallucinées, les œuvres de l'artiste peintre Fatiha Bisker plongent le visiteur dans un univers ou poésie et sobriété sont les maîtres mots. Réunis sous le titre *"Emotion plurielle",* une soixantaine de tableaux sont exposés jusqu'au 28 février au Palais de la culture à Alger, offrant une occasion de découvrir ou de redécouvrir le regard particulier de cette artiste qui mêle étrangeté des atmosphères et simplicité des formes et des traits. Agencées dans l'espace de la galerie Baya par catégorie de couleurs, ces toiles, des huiles abstraites en majorité, explorent une multitude de thèmes et d'ambiances : paysages crépusculaires, rêves ocres, ciels azurés et autres fonds marins constituent l'essentiel de la palette proposée par l'artiste. En plus de ces explorations chromatiques, Fatiha Bisker propose également des toiles plus impressionnistes titrées *Violoniste, Sommeil* ou encore *Je me met à rêver,* dont le point commun est la présence de personnages aux traits flous et indécis. Dans ses aquarelles, vingt quatre au total, Fatiha Bisker va plus loin dans l'étrangeté : les figures humaines, animales et les plantes apparaissent désormais dans un espace totalement blanc. L'absence de fioritures rappelle, la naïveté et la maladresse en moins, des dessins d'enfants.

Pour obtenir ces tableaux poétiques et méditatifs, Fathia Bisker n'hésite pas à multiplier les sources d'inspiration qu'elle aborde avec la même simplicité. Elle peut autant, explique-t-elle, développer une réflexion sur le mouvement et l'invisible à partir de la rencontre d'une femme portant un objet lourd dans la rue, par exemple, qu'entamer un dialogue avec Picasso, en peignant des nus inspirés par une de oeuvres du Maître. Privilégiant l'émotion aux qualifications savantes en peinture, cette ancienne élève du grand Mohamed Issiakhem, a d'ailleurs choisi de ne pas dater les toiles qu'elle expose pour, justifie-t-elle en substance, laisser plus de liberté aux visiteurs. Diplômée des Beaux-arts dans les années 70, Fatiha Bisker participe depuis les années 80 à de nombreuses expositions collectives en Algérie et à l'étranger. En plus de son travail de peintre, elle a également exercé en tant que journaliste, notamment à l'hebdomadaire *Algérie Actualité.*

DÉCÈS DE L'ACTEUR FRANÇAIS LOUIS JOURDAN À LOS ANGELES

Le dernier "french lover" tire sa révérence

L'acteur français Louis Jourdan, qui a fait presque toute sa carrière aux Etats-Unis, est décédé samedi à l'âge de 93 ans à Los Angeles, a déclaré à l'AFP dimanche son biographe officiel, Olivier Minne. L'acteur *"était le dernier "french lover" d'Hollywood comme l'ont été Maurice Chevalier et Jean-Pierre Aumont",* selon ce spécialiste, qui travaille avec la famille de l'acteur à une biographie et un documentaire. Né Louis Robert Gendre à Marseille, l'acteur était un habitué des rôles de *"beau gosse"* dans les films d'Hollywood où il personnifiait le *"french lover",* mais il avait aussi joué le méchant dans *"Octopussy"* en 1983, de la série des James Bond. Il avait fait ses débuts à l'écran en France en 1939, enchaînant les comédies romantiques avant que ne survienne la Seconde guerre mondiale. Il arrête alors sa carrière et entre dans la Résistance. Appelé par le producteur David O. Selnick à Hollywood, il entre au casting d'un film d'Alfred Hitchcock, *Le procès Paradine* en 1947 et décide de rester aux Etats-Unis. Il y joue dans nombre de long-métrages dont le plus célèbre, *Gigi* de Vicente Minnelli en 1958, aux côtés de Leslie Caron et Maurice Chevalier. L'acteur, qui affirmait ne jamais regarder ses films, avait estimé que Hollywood lui avait *"créé une image. J'étais le cliché français".* Sa dernière apparition à l'écran remonte à 1992, dans *Year of the Comet* de Peter Yates. Louis Jourdan, qui avait été décoré de la Légion d'Honneur en 2010 à Los Angeles où il s'était retiré, avait deux étoiles sur le Hollywood *Walk of Fame,* la fameuse promenade des acteurs célèbres.

COMPÉTITIONS AFRICAINES

L'USMA et l'ASO prennent une option de qualification

L'USM Alger a réussi à prendre une sérieuse option de qualification au prochain tour de la Ligue des champions, en battant le Foullah Edifice du Tchad, idem pour l'ASO Chlef qui s'est débarrassé facilement de la modeste équipe de Kamboi Eagles du Sierra Leone.

PAR MOURAD SALHI

Les Rouge et Noir ont bien profité de l'occasion en recevant les Tchadiens de Edifice au stade Omar-Hamadi de Bologhine pour signer une belle victoire et prendre une sérieuse option de qualification pour le prochain tour de cette prestigieuse compétition continentale. Avec trois buts inscrits en match aller, le champion d'Algérie en titre se déplacera, dans deux semaines, au Tchad avec un bon moral. Un match nul lui permettra de valider son ticket qualificatif pour le prochain tour de cette épreuve. Mais les poulains de Dziri Bilal ne comptent pas se rendre au stade pour se contenter du match nul, mais tenteront de confirmer leur victoire en terre tchadienne. Les Rouge et Noir auront suffisamment de temps pour préparer le match retour prévu dans une quinzaine de jours au Tchad. « *C'est une rassurante victoire pour la suite du parcours. Nous avons eu la tâche difficile, mais dans l'ensemble nous avons bien géré le match. Ces trois buts inscrits seront d'un apport très important pour le match retour. Ce n'est pas fini. Il faut continuer à travailler dans ce sens pour aller de l'avant. Ce n'est que le début d'un long et périlleux chemin d'une compétition très intéressante* », a indiqué Dziri Bilal. Ce dernier qui avait déjà relevé le défi par le passé, tentera de réaliser un bon parcours dans cette compétition d'envergure comme ce fut le cas de l'entraîneur Kheirddine Madoui qui a remporté le trophée avec l'ES Sétif. Les coéquipiers de Hachoud aborderont la manche retour avec un ascendant psychologique très important contrairement à leur adversaire qui est appelé à remonter un retard de trois buts. En cas de qualification au prochain tour, les Algérois de Soustara affronteront le vainqueur du match qui mettra aux prises l'AS Pikine du Sénégal et l'Etoile Filante du Burkina-Faso. Un autre adversaire inconnu pour les Rouge et Noir sous la houlette de l'entraîneur Dziri Bilal. Mais avant, les camarades de Belaïli doivent bien préparer la manche retour qui s'annonce d'ores et déjà difficile sur les terres tchadiennes.

De son côté, l'ASO Chlef n'a pas éprouvé d'énormes difficultés pour venir à bout d'une modeste équipe de Sierra Leone. Malgré leur difficulté en championnat, les Chélifiens n'ont pas raté cette belle opportunité à domicile pour prendre une sérieuse option pour la qualification au prochain tour de la coupe de la confédération africaine de football. Les Lions chélifiens, qui occupent actuellement la place de la lanterne rouge du championnat algérien ont déjà mis le premier pas au prochain tour. La manche retour se jouera également à Chlef le 20 de ce mois. C'est la formation de Sierra Leone qui a demandé à l'ASO Chlef de jouer la manche retour à Chlef avant d'informer la CAF. La Confédération africaine de football a donné son accord pour le déroulement de ce match à Chlef, en raison du virus Ebola, qui a touché le Sierra Leone.

M. S.

CHAMPIONNAT DE LIGUE 1 MOBILIS

L'ES Sétif s'apprête à disputer trois finales consécutives

L'Entente de Sétif se prépare à disputer trois finales consécutives, a indiqué dimanche à l'APS l'entraîneur de l'équipe championne d'Afrique et actuel co-leader du championnat, Kheireddine Madoui. « Nous n'aurons pas beaucoup de temps pour souffler puisque la Supercoupe d'Afrique, prévue le 21 février face au Ahly du Caire, sera suivie par les 1/4 de finale de la Coupe d'Algérie devant le vainqueur du match JS Kabylie-CS Constantine, puis par le choc contre le MO Béjaïa », a souligné le coach sétifien, assimilant ces trois rencontres à de véritables finales.

L'équipe, qui a retrouvé son rythme est néanmoins prête pour ces importants rendez-vous, selon Kheireddine Madoui qui a souligné que sa principale crainte a trait aux absences pour blessure de plusieurs éléments importants parmi lesquels Eudes Dagoulou et Abdelghani Demou, tandis que la question de la suspension ou pas de Lyès Boukria pour la Supercoupe d'Afrique demeure encore posée.

SUPERCOUPE D'AFRIQUE

L'ES Sétif en stage à Sidi-Moussa à partir de demain

L'Entente de Sétif entame demain un stage bloqué au centre technique national de Sidi-Moussa en vue du match de la Supercoupe d'Afrique face au Ahly du Caire le samedi 21 février au stade Mustapha-Tchaker de Blida, a appris l'APS dimanche auprès de la direction du club sétifien. Avant d'intégrer le centre de Sidi-Moussa, mis à la disposition de l'ESS par la Fédération algérienne de football (FAF), les joueurs de l'entraîneur Kheireddine Madoui entameront leur préparation lundi à l'école des Sports olympiques d'El- Baz à Sétif. La formation sétifienne avait déjà pris ses quartiers à Sidi- Moussa, à la veille de la finale retour de la Ligue des champions, disputé le 1er novembre dernier à Blida face aux Congolais de l'AS Vita Club (0-0). Au match aller, les Sétifiens avaient tenu en échec les Congolais à Kinshasa (2-2). De son côté, Al-Ahly du Caire est attendu jeudi à Alger avec un effectif amoindri après le forfait de l'attaquant nigérian Peter Ebimobowei, alors que le milieu de terrain Hossam Achour, reste incertain. Cette rencontre de Supercoupe verra la présence du président de la Confédération africaine de football, Issa Hayatou, qui remettra le trophée au vainqueur.

Déclarations

Bilel Dziri, entraîneur USMA

« Evidemment, je suis satisfait du résultat du match, mais ce serait une erreur de crier victoire avant l'heure, car il reste une rencontre retour à disputer. Toujours est-il que cette victoire nous permet de nous rendre en toute confiance au Tchad. On va bien préparer la deuxième manche car l'adversaire a montré de bonnes choses surtout en première mi-temps pendant laquelle il aurait même pu inscrire un but. C'est dire que les Tchadiens m'ont laissé une bonne impression, même si le championnat dans leur pas n'a pas encore commencé. S'agissant de mon avenir et si je resterais entraîneur en chef ou retrouverais mon poste d'adjoint, la décision finale revient au président. Je sais que l'allemand Otto Pfister débutera demain avec nous, mais je ne peux rien dire sur la nature de la mission pour laquelle il a été engagé. Une chose est sûre, quelle que soit la tâche qui me sera confiée, je serai toujours à la disposition de mon club. »

Tigabi Osmane, entraîneur Edifice Foullah

« On a assisté à un bon spectacle, surtout qu'on a joué face à une bonne équipe de l'USMA qui recèle dans ses rangs des individualités de taille. Elle a été très efficace contrairement à nous qui n'avons pas bien exploité les quelques occasions créées. Ce que je déplore le plus, c'est l'arbitrage qui n'a pas été correct. Je ne dis pas que les trois buts de l'USMA ne sont pas valables, mais je conteste notamment les deux expulsions dont ont été victimes deux de mes joueurs, ainsi que les fautes imaginaires que l'arbitre n'a pas cessé de siffler à notre encontre. A propos du match retour, je dirais que nous allons l'aborder avec la nette détermination de renverser la vapeur. Nous avons, nous aussi, des atouts à faire valoir et pourquoi ne pas marquer trois buts comme l'ont fait les Usmistes ce soir. »

Abdelkader Laifaoui, capitaine USMA

« On a eu à faire à une bonne équipe tchadienne qui a beaucoup résisté. Mais notre détermination a fini par payer, et j'en suis très content. Seulement, en dépit de ce score il ne faudra surtout pas s'enflammer et croire qu'on est déjà qualifiés. Il reste encore une deuxième manche qu'il faudra bien préparer. Il y a lieu donc de se méfier de l'adversaire, d'autant que le match retour aura lieu dans des conditions tout à fait différentes de celles ayant prévalu ce soir. »

Kaddour Beldjilali, milieu USMA

« Je suis très content de disputer mon premier match sur le plan africain, et avec à la clé une belle victoire qui nous permet de nous rendre à l'aise au Tchad lors du match retour. Toujours est-il qu'il faudra rester concentrés et ne pas prendre l'adversaire à la légère, car en football tout peut arriver. »

Cuisine

Courgettes à l'espagnole

Ingrédients
500 g de petites courgettes
2 oignons
500 g de tomates
Une pincée de paprika
1 gousse d'ail
Farine, huile
Chapelure, sel, poivre
Préparation
Laver les courgettes et les découper en tranches fines. Les enduire de farine. Couper les oignons en tranches fines et les rouler dans la farine. Dans une poêle, mettre à chauffer un fond d'huile et y faire dorer légèrement les courgettes de chaque côté. Egoutter sur du papier absorbant. Ensuite, faire de même avec les tranches d'oignons. Couper les tomates en tranches. Beurrer un plat allant au four. Y déposer une couche de courgettes, ensuite la moitié des oignons, la moitié des tomates, la gousse d'ail écrasée. Saler et poivrer. Mettre par-dessus le reste des courgettes, l'autre moitié des oignons, des tomates et la pincée de paprika. Saupoudrer de chapelure et arroser d'une c. à soupe d'huile d'olive. Cuire à 200° pendant 30 min.

Poires au chocolat

Ingrédients
4 petites poires
Le jus de citron
Pour la sauce
90 g de chocolat noir
125 ml de lait
1 c. à café de café soluble
25 g de sucre
Préparation
Eplucher délicatement les poires en laissant la queue. Les imbiber de jus de citron rapidement pour ne pas qu'elles noircissent. Mettre les poires dans une casserole avec 2 verres d'eau et le jus de citron. A ébullition, réduire le feu et les cuire pendant une petite demi heure à feu doux. Egoutter les poires et les laisser refroidir. Préparer la sauce au chocolat en mettant tous les ingrédients dans une petite casserole. Mettre à feu doux et mélanger. Laisser frémir tout en tournant 5 min.
Au moment de servir, verser de la sauce chocolat chaude ou froide sur les poires.

ÉNERGIE ET BIEN-ÊTRE

Combattre la fatigue...

Si on ne sait pas exactement d'où vient notre énergie, une chose est sûre : on en a besoin, on en veut... mais on a souvent l'impression d'en manquer ! Voici nos conseils pour faire le plein de vitalité.

Adopter les bonnes habitudes

On se traîne hors du lit le matin. On est épuisé au milieu de l'après-midi. Faire le souper, aller au travail, faire le ménage ? La seule pensée nous fatigue. Quand on manque d'énergie, tout nous paraît pénible, même les activités qu'on aime habituellement. Et c'est malheureusement le lot de plusieurs femmes, prises par un quotidien qui laisse peu de temps pour souffler. Mais pour lutter contre cela, il suffit peut-être d'adopter de bonnes habitudes et de donner à notre corps les ingrédients dont il a besoin pour se sentir en forme.

Question d'hygiène de vie

Le corps humain, comme une voiture, a besoin de carburant. Son carburant, ce sont les calories contenues dans les lipides, glucides et protéines. Pendant la digestion, l'énergie en est extraite sous forme d'adénosine triphosphate (ATP), la plus petite monnaie d'échange énergétique nécessaire à nos cellules. Il ne suffit toutefois pas de faire le plein de calories pour se sentir pleine d'énergie. Il faut aussi différents nutriments, de l'eau, de l'oxygène et du repos. Se sentir pleine d'énergie renvoie alors à une question d'hygiène de vie puisque, en réalité, il y a toujours de l'énergie cachée en nous.

Pourquoi on se sent vidé ?

Ce qu'on ressent lorsqu'on pense être en manque d'énergie tient au fait que notre corps nous envoie des signaux qui nous poussent à combler ses besoins. Des neurotransmetteurs et des hormones, tels des messagers, font continuellement circuler de l'information afin de régulariser l'ATP. Ce sont eux qui nous font sentir vidée quand on manque de sommeil ou de nourriture, par exemple, afin qu'on remédie à la situation. La quantité d'énergie dont on a besoin pour se sentir en forme dépend en grande partie de notre métabolisme de base (plus notre métabolisme est élevé, plus on brûle de calories et plus on a besoin d'énergie pour fonctionner). Enfin, notre énergie varie aussi selon notre état de santé. Qui dit douleur dit fatigue et manque de vitalité. Grippée, il est difficile d'accomplir nos activités quotidiennes, car notre corps nous invite au repos afin de conserver l'énergie nécessaire pour combattre le virus.

DECORATION MAISON

Des cadres bien en place

Gravures, toiles et photos sont le point final d'une décoration réussie, à condition de les mettre en valeur. Voici comment les disposer avec brio.

On les regroupe par thème

Thème familial ; on regroupe des portraits à l'huile ou à l'acrylique, ou des photographies pour représenter les êtres humains ou la famille, par exemple.

Une matière : on se limite à un seul médium, par exemple (seulement des aquarelles ou uniquement des huiles) ou encore on privilégie une matière pour l'encadrement de toutes les images.

Un rendu graphique : on n'expose qu'une forme d'oeuvres : des fusains, des calligraphies, ou encore des images créées par ordinateur.

Disposition de l'ensemble et distance

Pour déterminer ces deux points entre les cadres, voici une solution:

- On peut faire, comme font les galeristes, appuyer les tableaux sur les murs ou les disposer à plat sur le sol pour imaginer la composition.

À quelle hauteur ?

- Ne pas accrocher ses tableaux ni trop haut ni trop bas.
- Les disposer à la hauteur des yeux, en se demandant si on regardera nos oeuvres en position assise ou debout.

Pour créer de l'effet

- Les aménagements verticaux font paraître les plafonds plus hauts.
- Miser sur une disposition horizontale pour agrandir une petite pièce.
- Regrouper plusieurs petits cadres pour former un ensemble percutant.
- Accrocher les cadres ovales ensemble et les cadres carrés ensemble.

Trucs et astuces

Taches jaunes au fond de l'évier

Pour les enlever, utilisez des papiers essuie-tout trempés de javellisant. Appliquez sur la tache environ une demi-heure et rincez

Nettoyer derrière le frigo

Attachez un vieux bas au bout d'un bâton. Glissez-le dessous et derrière le réfrigérateur pour vous débarrasser de la mousse et des saletés qui pourraient nuire à la circulation d'air qui est nécessaire au moteur.

Nettoyer un ouvre-boîte

C'est l'appareil le moins nettoyé de la cuisine. Les germes peuvent s'incruster. Utilisez une vieille brosse à dents et une eau chaude savonneuse pour le nettoyer après chaque usage.

Taches sur plat en pyrex

Pour enlever les taches sur les plats de cuisson en pyrex, remplissez l'évier d'eau, ajoutez 1c. à table d'ammoniaque et laissez tremper toute une nuit.

Page animée par O. A. A.

Mots Fléchés N°1714

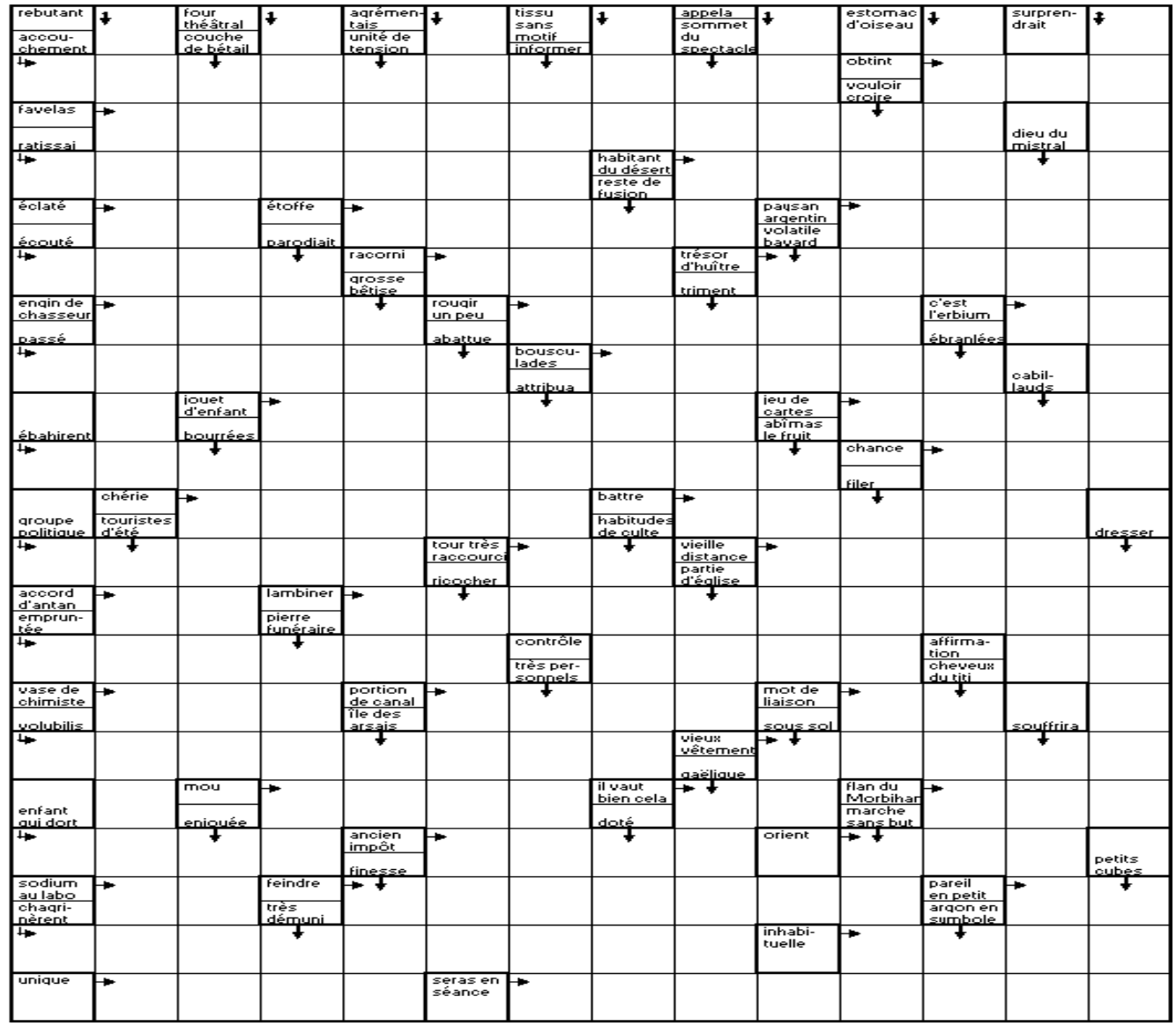

SUDOKU N°1714

		5						
3	2		1			4		
		8			7		2	
	3	7		5	9		1	
	6						3	
	9		2	3		7	8	
	7		6			1		
		6			2		9	5
						2		

SOLUTION SUDOKU N°1713

6	1	8	7	4	3	5	2	9
3	2	4	5	9	8	1	6	7
9	7	5	1	2	6	4	8	3
4	6	1	8	5	9	3	7	2
2	5	9	6	3	7	8	1	4
7	8	3	2	1	4	6	9	5
8	9	6	4	7	5	2	3	1
5	3	2	9	6	1	7	4	8
1	4	7	3	8	2	9	5	6

SOLUTIONS MOTS FLECHES 1713

■ C ■ C ■ E ■ P ■ P ■ M ■ B
B A B I L L A R D E ■ A P I
■ N O T O I R E ■ T A I R E
G A L E T T E ■ A R I S E R
■ L I R E ■ T A M I S ■ S E
R I D A ■ R E V E R E N T ■
■ S E I N E ■ I R A ■ A I R
V A S E U S E S ■ S A I G A
■ T ■ N E T T E S ■ U S E R
P I S T E E ■ R A P T ■ S I
■ O U ■ S E P ■ C I R A ■ S
A N I S ■ S O I R ■ E C U S
■ ■ N I D ■ U R E E ■ T R I
M A T E R A ■ R E N T E ■ M
■ R E G A L A I ■ T A U R E
C A R E M E ■ T A R I R A ■
■ T A R A ■ L E G A L ■ M N
D O S ■ T I A R E ■ L A P A
■ I ■ S I ■ S A S S E R A S
F R O I S S E S ■ I R A I S
■ E R R E U R ■ C L A S S E

Du sang jeune pour lutter contre le vieillissement ?

Deux études menées indépendamment l'une de l'autre ont démontré que le sang de souris jeunes aurait un effet stimulant sur les souris plus âgées. Une découverte qui pourrait aider à lutter contre certains effets du vieillissement, et notamment les troubles liés à la maladie d'Alzheimer.

Une découverte qui a des airs de vieille légende. Mais cette hypothèse est bien sérieuse et émane de deux équipes de chercheurs de l'Université de Californie et de Harvard. En étudiant les effets du sang de jeunes souris sur le cerveau, les muscles et le cœur de souris âgées, les scientifiques ont confirmé que le sang jeune peut remédier à certaines faiblesses dues au vieillissement. En 2011, Saul Villeda, étudiant à Stanford, avait conclu d'une recherche que lorsque l'on injecte le sang d'une jeune souris dans une souris plus vieille, de nouveaux neurones apparaissent dans une région du cerveau appelée hippocampe. Aujourd'hui chercheur à l'Université de Californie, à San Francisco, Villeda a publié une nouvelle étude dans la revue *Nature Medicine*.

L'équipe a mené une série d'injections de plasma de souris de 3 mois et de souris de 18 mois sur une population de souris elles-même âgées de 18 mois. Puis, les scientifiques ont testé les capacité de mémorisation des souris âgées. Ils ont constaté que c'est le plasma des souris plus jeunes qui stimule les performances cognitives liées à l'hippocampe des souris âgées. L'hippocampe est la zone du cerveau qui joue un rôle central dans l'apprentissage, l'orientation et la mémoire notamment spatiale. "*Il y a sûrement quelque chose de spécial dans le sang jeune qui permet d'améliorer de nombreux aspects du vieillissement*", a commenté Saul Villeda pour l'AFP. Le chercheur souhaite aujourd'hui étendre ses recherches à l'homme, car une telle découverte pourrait mener au développement de traitements contre la maladie d'Alzheimer, par exemple.

Une protéine pour doper les cellules souches

Ce composant spécial dont parle Villeda, c'est peut-être celui qu'a découvert Amy Wagers. A Harvard, cette spécialiste des cellules souches et de la biologie régénératrice s'est intéressée aux effets du sang jeune sur les muscles squelettiques des souris. Au cours d'expérimentations antérieures, elle avait découvert que l'injection de sang jeune peut réactiver les cellules souches, leur permettant ainsi de produire de nouvelles cellules et donc de régénérer des tissus vieillissants. Une conclusion valable pour les muscles même ceux du coeur. Avec sa nouvelle équipe, le docteur Wagers a voulu savoir quel est le composant du sang à l'origine de cette réaction. Il s'agit d'une protéine appelée GDF11, que l'on retrouve en abondance dans le sang des jeunes souris mais qui est déficiente dans celui des plus âgées. Dans un article publié dans la revue *Science,* l'équipe décrit comment l'injection de cette protéine seule dans l'organisme de vieilles souris permet de réactiver les cellules souches des muscles squelettiques, rendant les souris plus fortes et endurantes. Poussant son expérimentation plus loin, le docteur Wagers a publié une deuxième étude dans la revue *Science*, concernant cette fois-ci les effets de la protéine sur le cerveau. Après injection, son équipe a découvert que GDF11 stimule la croissance de vaisseaux sanguins et de neurones dans le cerveau.

De nouveaux traitements en perspective ?

Certains experts espèrent que cette découverte entraînera des expériences sur le sang humain, afin de tester les effets de la version humaine de GDF11 ou d'une autre molécule similaire. Pour Toren Finkel, directeur du Centre de médecine moléculaire à l'Institut National de coeur, des poumons et du sang, ces recherches laissent entrevoir la possibilité de renverser le cours des choses : "*Nous pouvons remonter dans le temps au lieu de le ralentir*", explique-t-il, cité par le *New York Times*. Le docteur Wagers imagine de son côté un nouveau type de traitement qui permettrait de s'attaquer simultanément au vieillissement du coeur, du cerveau et des muscles : *"Au lieu de prendre un médicament pour le coeur, un pour les muscles et un pour le cerveau, on pourrait en trouver un qui traiterait les trois"*. Mais qu'il s'agisse de la découverte de Villeda ou de celle de Wagers, de nombreuses inconnues sont encore à éclaircir avant de mener des expériences sur l'homme : quelles sont les doses de sang à administrer et les risques encourus, par exemple. Professeur de bio-ingénierie à Berkeley, Irina Conboy indique également que la régénération des cellules souches n'est pas sans risques : en réveillant les cellules souches de parties du corps âgées, on peut les pousser à se développer de manière incontrôlable et dangereuse. *"Il est tout à fait possible que*

Une journée dure huit heures sur Bêta Pictoris b

Située dans la constellation australe du Peintre à environ 63 années-lumière de la Terre, l'exoplanète Bêta Pictoris b est en rotation autour de Bêta Pictoris, une étoile entourée d'un disque géant de débris poussiéreux. Découverte il y a six ans environ, elle fut l'une des toutes premières exoplanètes à être détectées au moyen de l'imagerie directe. Elle est en orbite autour de son étoile hôte à une distance équivalant à huit fois la distance Terre-Soleil, ce qui en fait l'exoplanète la plus proche de son étoile à faire l'objet d'une imagerie directe. C'est au moyen de l'instrument Crires qui équipe le VLT qu'une équipe d'astronomes néerlandais de l'université de Leyde et de l'Institut hollandais de recherche spatiale (Sron) a récemment déterminé la valeur de la vitesse de rotation équatoriale de Bêta Pictoris b : au moins 100.000 km/h. À titre de comparaison, la vitesse de Jupiter à l'équateur avoisine 47.000 km/h et celle de la Terre 1.700 km/h seulement. Ainsi, bien que Bêta Pictoris b soit 16 fois plus grande et 3.000 fois plus massive que la Terre, la durée du jour n'y excède pas huit heures. Le nouveau résultat obtenu pour Bêta Pictoris b étend aux exoplanètes la relation entre masse et vitesse de rotation déduite de l'étude des planètes du Système solaire : plus une planète est massive, plus elle tourne vite. *« La raison pour laquelle certaines planètes sont animées d'une vitesse de rotation rapide et d'autres d'une vitesse de rotation plus lente est inconnue »*, confie Remco de Kok, auteur de l'étude. « *Mais cette toute première mesure de la vitesse de rotation d'une exoplanète vient confirmer la tendance qui se dessine dans le Système solaire : les planètes les plus massives tournent plus rapidement. Et cela est également vrai pour les exoplanètes : il doit s'agir là d'une conséquence directe et universelle du processus de formation des planètes.* » Âgée de 20 millions d'années seulement, Bêta Pictoris b est une très jeune planète comparée à la Terre, formée voici 4,5 milliards d'années. Au fil du temps, elle se refroidira et se contractera, ce qui augmentera encore sa vitesse de rotation, une conséquence directe de la conservation du mouvement angulaire. D'autres processus sont également susceptibles d'influer sur la rotation de la planète. À titre d'exemple, la vitesse de rotation de la Terre diminue lentement au fil du temps, en raison des interactions de marée avec notre Lune.

Les astronomes ont utilisé une technique précise baptisée spectroscopie à haute dispersion pour séparer la lumière dans ses différentes couleurs ou longueurs d'onde du spectre. L'utilisation de l'effet Doppler, un décalage de longueur d'onde généré par l'approche ou l'éloignement des différentes zones de la planète, leur a permis d'établir la rotation différentielle de Bêta Pictoris b. L'élimination des effets parasites de l'étoile hôte, de brillance bien plus élevée, a ensuite permis d'extraire le signal de rotation en provenance de cette planète.

« Nous avons mesuré les longueurs d'onde du rayonnement issu de la planète avec une précision de 1 pour 100.000 afin de pouvoir mesurer la vitesse des objets émetteurs au moyen de l'effet Doppler, ajoute Ignas Snellen, le principal auteur de l'étude. Cette technique a révélé l'existence de portions de surface qui s'approchent ou s'éloignent de nous à des vitesses distinctes, ce qui signifie que l'étoile est en rotation autour de son axe. » Cette technique est étroitement liée à l'imagerie Doppler, dont l'utilisation a permis, des décennies durant, de cartographier les surfaces d'étoiles, et récemment celle de la naine brune Luhman 16B.

L'encyclopédie DES INVENTIONS

CONSERVE

Inventeur : Nicolas Appert **Date :** 1795 **Lieu :** France

C'est en 1795 que Nicolas Appert eu l'idée de génie de conserver les aliments dans des récipients étanches à l'air et chauffés à haute température pour détruire les microbes. En effet, une fois la conserve soumise à une température égale ou supérieure à 100 °C, de nombreux microbes, qui altèrent normalement la nourriture et la rendent tout bonnement impropre à la consommation, sont détruits. Et qui plus est altruiste, Nicolas Appert ne fit même pas breveter son invention, préférant œuvrer pour le bien de ses compatriotes !

ASTÉRIX ET LES VIKINGS

22h35 W9

C'est l'événement ! Le petit village gaulois accueille Goudurix, le neveu du chef, et Astérix et Obélix sont chargés d'en faire un homme, un vrai. Sous ses airs arrogants, cet adolescent qui arrive de Lutèce n'est qu'un gros froussard et l'entraînement de choc qu'il va subir risque de ne pas y changer grand-chose... Au même moment, les Vikings débarquent en Gaule, décidés à trouver un «champion de la peur» qui pourra, comme l'a promis leur mage, leur apprendre à voler, puisque, selon lui, «la peur donne des ailes»... Lorsque Goudurix est enlevé par les Vikings, c'est la catastrophe ! Astérix et Obélix doivent tout faire pour le retrouver

LA FOLLE HISTOIRE DE CLOCLO

22h35 8

Claude François a marqué l'histoire de la chanson française d'une empreinte indélébile, jusqu'à devenir un véritable phénomène transgénérationnel. Interprète de talent, show man incontesté, visionnaire et homme d'affaires avisé, Claude François était aussi un homme ambitieux, complexe et angoissé, au point de se forger la réputation d'un artiste difficile et exigeant. Parsemé d'anecdotes personnelles - livrées par Claude François Jr, Alain Chamfort, Gérard Louvin, Julien Lepers, Yves Lecoq, Dave, Fabien Lecoeuvre ou encore Jean-Marie Périer -, ce documentaire retrace le parcours fascinant d'un homme et d'un artiste hors du commun

VOUS ÊTES MON SUJET

23h05 2

Alexis est un romancier comblé. Il a été sauvé d'un divorce ruineux par la mort accidentelle de son ex-femme, drame qui lui a inspiré son dernier best-seller. Dans un salon du livre il est abordé par une jolie et jeune étudiante, Alexis est son sujet, elle prépare une thèse sur lui, mais elle a besoin d'une nouvelle oeuvre et décide de le «réactiver». Seulement Aléxis n'a jamais écrit que sur les morts qui ont jalonné son existence. Alors faut-il tuer ceux qui lui sont chers afin qu'il recommence à écrire ?

LA BOULE NOIRE

20h35 3

1979. Vincent Ferreira, gérant d'un grand supermarché, se voit refuser la qualité de membre du Sporting Club où se retrouvent tous les notables de sa ville. Il a tant travaillé, s'est tellement dévoué à sa commune, qu'il ne comprend pas d'être rejeté, humilié. Est-ce parce qu'un directeur de supermarché n'a pas sa place parmi des médecins et avocats ? Est-ce parce qu'il est le fils d'une femme de ménage arrivée du Portugal vingt ans plus tôt ? Le règlement du Sporting exige l'unanimité des voix et le vote est anonyme. Une voix, une seule, contre lui. Pour ne pas perdre la face devant sa famille, Vincent doit absolument savoir qui lui a refusé d'être comme les autres

LA SELECTION DU MIDI LIBRE

CLASSE MOYENNE, DES VIES SUR LE FIL LES RÊVES DÉÇUS

22h30 arte

En France, dix millions de personnes forment la petite classe moyenne, oubliée des statistiques et ignorée des politiques. En équilibre sur un fil, compte tenu de leurs faibles revenus (à peine au-dessus du seuil de pauvreté, soit 1 200 euros pour une personne seule et 2 600 pour une famille avec deux enfants), ces hommes et ces femmes se démènent pour ne pas sombrer dans la misère. Frappés par la crise, ils ont vu leur niveau de vie se dégrader. Comment, dès lors, faire comprendre aux enfants qu'on ne peut plus consommer comme avant ? Comment préserver l'harmonie au sein de la cellule familiale ? Frédéric Brunnquell a partagé les difficultés de quatre familles pendant sept mois

UNE SAISON AU ZOO : LE PRIME

20h45 4

Après le succès de la première saison, France 4 vous propose pour la deuxième fois de découvrir une véritable aventure humaine dans un zoo : «Une saison au zoo» a suivi pendant près de deux mois toute une équipe de jeunes adultes au Parc zoologique de la Flèche, dans la Sarthe. Une immersion totale avec 8 stagiaires passionnés d'animaux, recrutés via le site France4.fr, afin de découvrir et de partager leurs joies, leurs peines, leurs espoirs et leurs angoisses

L'HOMME DE LA SITUATION IRÈNE

20h50 M6

Injustement accusé d'escroquerie, Charles Beaumont est placé en garde à vue. Il décide d'envoyer son fils Alex auprès de la seule personne qui pourra le sortir de là : sa très influente amie Irène Saint-Sabin, fondatrice et créatrice de la prestigieuse maison de haute-couture Saint-Sabin. Bouleversée par le décès de son mari quelques mois auparavant, Irène est en panne d'inspiration et s'est mis à dos ses proches et ses employés. Embauché de force, Alex débarque dans cette ambiance chaotique et devient son assistant personnel. Arrivera-t-il à sauver la nouvelle collection, empêcher la vente de l'entreprise à un groupe chinois et réconcilier Irène avec ses enfants ?

PERSON OF INTEREST DERNIER APPEL

22h35 TF1

Le nouveau numéro que l'équipe reçoit est celui de Sandra Nicholson, une opératrice et formatrice du 911, qui excelle dans son métier. Se faisant passer pour un stagiaire, Finch s'est infiltré dans son service pour pouvoir observer Sandra, qu'il pressent comme étant une victime potentielle. Son intuition se révèle exacte quand l'opératrice reçoit l'appel d'Aaron, un jeune garçon que des hommes kidnappent. Le chef des ravisseurs contacte ensuite Sandra sur son téléphone personnel. Il semble savoir beaucoup de choses sur elle et être capable de voir tous ses faits et gestes

MIDI Quotidien national d'information
Web : www.lemidi-dz.com

Gérant : Reda Mehigueni
e-mail : direction@lemidi-dz.com

Directrice de la publication
Sihem Henine
e-mail : redaction@lemidi-dz.com

Standard : 021.63.80.82 et 87
Rédaction : Tél-Fax : 021.63.79.16
Publicité : Tél-Fax : 021.63.79.14
publicite@lemidi-dz.com
Pour votre publicite s'adresser à l'ANEP, 01 Avenue Pasteur, Alger
Tél. : 021.73.76.78 et 73.71.28
Bureau de Constantine :
100, rue Larbi Ben M'hidi - Constantine -Tel./Fax : 031.64.17.53

Bureau de Annaba
24 rue Med-Khemisti
Tél. : 038.86.11.57
Bureau de Tizi-Ouzou
Cité Mohamed-Boudiaf
BT 29 A
Nouvelle-Ville T. O.
Tél-Fax : 026.21.56.78

Impression :
Centre : SIA Diffusion : Midi libre
Est : SIE Diffusion : AMP Ouest : SIO
EURL Midi Libre
au capital social de 12.000.000 DA
Compte Bancaire :
SGA Bouzaréah : 021000071130000214 clé 16
Adresse : 12 rue Fouzia Moulahe Rostomia Clairval Alger.

La reproduction de tout article est interdite sans l'accord de la rédaction. Les manuscrits, photographies ou tout autre document et illustration, adressés ou remis à la rédaction ne seront pas rendus et ne feront l'objet d'aucune réclamation.

Natalia Vodianova

toujours aussi renversante avec 4 enfants

Natalia Vodianova mérite amplement son surnom de "Supernova". Le top de 32 ans, qui a donné naissance à son quatrième enfant en mai dernier reste toujours aussi tourdissant e.

Amel Bent

petite pause après les choses sérieuses

Amel Bent a jugé bon de s'accorder un peu de repos après la tournée des Enfoirés avant de reprendre sa carrière en main.

Cara Delevingne

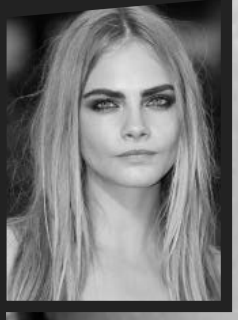

chahutée par un lionceau

Le fabricant suisse de montres Tag Heuer a choisi Cara Delevingne. pour sa nouvelle campagne. Pour l'occasion elle était accompagnée d'un adorable lionceau.

Horaires des prières pour Alger et ses environs	
Fadjr	06h01
Dohr	13h02
Asr	16h05
Maghreb	18h34
Icha	19h54

MIDI Libre

Quotidien national d'information

N° 2408 | Mardi 17 février 2015

MIDI LIBRE met à la disposition de ses lecteurs un numéro pour signaler une éventuelle absence du journal dans leurs quartiers.
0550.18.37.57

CARTE SPORTIVE POUR LE HANDISPORT

UN MOYEN DE BOOSTER LES DISCIPLINES

Les disciplines handisports sont réparties, selon la nouvelle carte sportive nationale, sur trois niveaux de pratique : l'Elite, le Haut niveau et le Niveau national, dans le but de booster davantage la pratique sportive.

La direction technique nationale (DTN) de la Fédération algérienne handisport (FAH) a entrepris cette démarche, en application des directives du ministère des Sports, et en adéquation avec la carte sportive nationale. Les trois niveaux de pratique s'articulent, en premier lieu, autour du niveau d'excellence (pratique d'élite) qui regroupe l'athlétisme et le judo, deux sports phares et pourvoyeurs de médailles dans les grandes manifestations. Le second niveau est celui de sport de performance (pratique de haut niveau) qui englobe le powerlifting, le goal-ball, le handibasket et le volley-assis, alors que le 3e niveau est conçu pour le développement (pratique de niveau national), et il concerne les disciplines, de natation, tennis de table, football pour inadaptés et

football visuels. *"L'élaboration de la carte sportive nationale du handisport nous a permis d'identifier le niveau de pratique de chaque discipline et ainsi les classer en ces trois niveaux de pratique"*, a indiqué le DTN, Zoubir Aichaine, lors de son intervention à l'assemblée générale ordinaire de la Fédération tenue, samedi à la salle de conférence de l'ISTS de Dély Brahim (Alger).

Pour le premier responsable technique, le but du travail élaboré avec l'apport de son encadrement, est de pouvoir par la suite consacrer les moyens nécessaires de soutien et d'accompagnement (financier, humain, infrastructurel et matériel) en prévision des Jeux paralympiques de Rio-2016.

"Evidemment, l'importance des résultats que peuvent, proportionnellement, récolter les disciplines citées au niveau de pratique et des objectifs propres à chacune d'elle", a expliqué le DTN, assurant que c'est grâce à l'exploitation des données existantes que l'on a fait ressortir les trois niveaux de pratique.

A l'instar de la carte sportive nationale, la Fédération handisport, au même titre que les autres Fédérations sportives, sera appelée à élaborer la carte sportive de wilaya pour déterminer les futurs pôles de développement sportifs par disciplines. *"Cela s'inscrit dans le cadre de la politique sportive nationale du pays qui passe par plusieurs chantiers, à partir du sport scolaire, la formation tous azimuts, en arrivant à la haute performance"*, a expliqué, le président de la Fédération algérienne handisport, Rachid Haddad.

EXPLOITATION PAR LE MAROC DES RESSOURCES NATURELLES DU SAHARA OCCIDENTAL

La Suède dénonce !

La Suède vient de réaffirmer, par la voix de son ministre des Affaires étrangères, Margot Wallstrom, son opposition à l'exploitation des ressources naturelles au Sahara occidental par le Maroc. Mme Wallstrom, qui intervenait devant le Parlement suédois, a indiqué que la position de son pays *"est conforme au droit international"* et s'appuie sur l'avis formulé, en janvier 2012, par le conseiller de l'Onu, Hans Corell, de nationalité suédoise, qui avait indiqué que "*l'exploitation des ressources naturelles au Sahara occidental doit se faire au profit du peuple sahraoui et en concordance avec ses intérêts et souhaits*". La chef de la diplomatie suédoise qui a fait cette déclaration en réponse à une question d'un député du parti de gauche, a précisé que "*ce même fondement a motivé le vote de la Suède contre l'accord de partenariat dans le secteur de la pêche entre l'Union européenne et le Maroc en 2006 et en 2013*". Elle a considéré que "*le Maroc n'avait pas rempli ses obligations découlant du droit international qui l'obligent à prendre en compte la volonté de la population sahraouie*".

OISEAUX AQUATIQUES MIGRATEURS

2.500 volatiles recensés à Ouargla

Quelque 2.500 oiseaux migrateurs ont été dénombrés en janvier dernier, à travers les zones humides de la wilaya d'Ouargla, a-t-on appris lundi de la conservation locale des forêts.

La majorité de ces oiseaux migrateurs ont été recensés au niveau des zones humides d'Oum-Raneb (daïra de Sidi-Khouiled), de Sidi-Slimane (daïra de Mégarine), de Sebkhet-Sefioune (daïra de N'goussa).

Parmi les espèces avifaunes recensées, figurent le flamand rose, l'aigrette, le héron gris, la cigogne, la poule d'eau et le canard souchet.

Le flamand rose est considéré comme l'espèce la plus nombreuse dans la région, comparativement aux autres, avec la présence de plus de 500 individus au niveau de Sebkhet-Sefioune, l'un des plus grands plans d'eau de la région. Une baisse du nombre d'oiseaux migrateurs est remarquée, par rapport à l'année dernière où il a été dénombré plus de 5.000 oiseaux représentant 16 espèces.

Cette diminution est due au recul enregistré dans la surface des étendues d'eau, du fait de la pollution qui les a affectés et qui les menace aujourd'hui de disparition, selon la conservation des forêts. La wilaya d'Ouargla dispose de trois zones humides classées depuis 2004 sur liste de la Convention internationale Ramsar, comme des régions naturelles à protéger. Il s'agit des zones d'Oum-Raneb, de Sidi-Slimane, et du chott d'Aïn-El-Beïda. La conservation des forêts de la wilaya s'emploie à la classification d'autres zones humides dans la région, en premier lieu celle de Sebkhet-Sefioune.

ÉCHANGES CULTURELS ENTRE L'ALGÉRIE ET LES ÉTATS-UNIS

Big piph and tomorrow maybe subjugue le public tlemcénien

La troupe musicale américaine Big piph and tomorrow maybe, versée dans le genre hip hop, a subjugué dimanche soir le public de Tlemcen. Présente en Algérie dans le cadre des échanges culturels initiés par l'ambassade des Etats-Unis à Alger et le ministère de la Culture, cette jeune troupe a évolué sur la scène du palais de la culture Abdelkrim-Dali en interprétant superbement ses meilleurs tubes comme *Feell alright* et autres succès. L'occasion a été également donnée au groupe de rappeurs de Tlemcen Africa united d'interpréter des chansons de son répertoire, au grand bonheur du public. Dans une symbiose totale, les deux groupes ont ensuite co-interprété une chanson, livrant un message selon lequel la musique rapproche les peuples et crée des liens très forts entre eux.

Le break dance était également présent dans cette soirée où le jeune groupe Les mysteriors crew ont fait une exhibition de danse qui a séduit l'assistance. Les membres du groupe Big piph and tomorrow maybe, qui visitent pour la première fois l'Algérie, se sont dits "*émerveillés et heureux*" par cette tournée et par le fait d'aller à la rencontre du jeune public algérien. Le groupe se produira à Alger, demain mercredi, a-t-on appris de Mme Heckenbac, l'attachée culturelle à l'ambassade US à Alger.