L'ARTICLE 87 BIS DÉFINITIVEMENT SUPPRIMÉ

LE MONDE DU TRAVAIL ENFIN SOULAGÉ

Page 4

ISSN : 1112-7449

MIDI Libre

L'info, rien que l'info

QUOTIDIEN NATIONAL D'INFORMATION

N° 2267 - Jeudi 28 août 2014 - Prix : 10 DA • www.lemidi-dz.com

JEUX OLYMPIQUES DE LA JEUNESSE : LUTTE

5E PLACE POUR KHADIDJA KADDOUR

Page 17

POUR DÉTENTION DE STUPÉFIANTS

LE PRÉSIDENT DE LA COMMUNE DE GHROUSS À MASCARA ARRÊTÉ

Page24

BOUTEFLIKA LANCE UN NOUVEAU PROGRAMME QUINQUENNAL DE 262,5 MDS DE DOLLARS

LA FEUILE DE ROUTE DE PRÉSIDENT

Page 3

LIGNE PILOTE ALGER-EL DJAMILA SUR LE *CAPTAIN MORGAN*

37.000 ESTIVANTS TRANSPORTÉS EN 18 JOURS

Page 5

INSTITUT DE LA MÉDECINE VÉTÉRINAIRE

450.000 ANALYSES EFFECTUÉES EN 2013

Page 5

Repères

1.889
migrants clandestins ont péri en Méditerranée en 2014.

30
cm est la longueur des mains d'un garçon de 8 ans 8 kg en est le poids.

70
morts est le bilan d'un glissement de terrain à Hiroshima au Japon.

Deux éleveurs indemnisés pour la fièvre aphteuse à Bouira

Deux éleveurs de Bouira, ayant perdu ces derniers jours plus de 40 têtes bovines à cause de la fièvre aphteuse, ont été indemnisés par la Caisse régionale de mutualité agricole (CRMA), a-t-on appris mardi auprès de la direction des services agricoles.

L'opération d'indemnisation de ces deux éleveurs originaires des communes de Taghzou (est) et d'Oued El-Bardi a eu lieu lundi au niveau du siège local de la CRMA, où des chèques ont été remis aux deux éleveurs, a indiqué Rachid Morsli, directeur des services agricoles de la wilaya de Bouira. De leur côté, les services de la CRMA ont précisé que deux chèques d'une valeur totale de 3,5 millions DA ont été remis aux éleveurs concernés.

Les services de la DSA ont déjà reçu une soixantaine de dossiers d'indemnisation. "Nous sommes en train de traiter ces demandes", a expliqué M. Morsli à l'APS, précisant que le processus d'indemnisation se fait sur la base du prix du marché bovin ainsi que

l'âge et la taille de l'animal perdu. M. Morsli a assuré que les opérations de vaccination se poursuivent toujours notamment après la réception ces derniers jours de 4.000 nouvelles doses de vaccin qui s'ajoutent à la première quantité de 13.000 doses.

Réalisation de nuvelles cimenteries pour satisfaire la demande interne

La réalisation prochaine de nouvelles cimenteries permettra à l'Algérie à moyen terme de combler un déficit de plus de trois millions de tonnes/an, dans un marché en pleine expansion, et d'aller vers l'international notamment vers les pays africains, assurent des professionnels du secteur. Estimée à 18 millions de tonnes/an, la production nationale de ciment est dominée par le secteur public, notamment par le Groupe industriel des ciments d'Algérie (Gica) qui produit plus de 11,5 millions de tonnes par an (environ 65 %), le reste étant assuré par le secteur privé.

La réalisation prochaine de nouvelles usines de ciment en vue d'augmenterles capacités nationales de production est "une bonne initiative", car l'Algérie importe annuellement plus de 3 millions de tonnes de ciment. Une seule usine permettra d'assurer la production de près de 2 millions de tonnes/an de ciment et la création de 700 postes d'emploi permanents et près de 1.500 emplois indirects, estime-t-il. De plus, la situation géographique de l'Algérie en Afrique "est un atout pour s'ouvrir sur les marchés des pays africains comme le Mali, le Niger et le Nigeria", Le président de l'Uneb relève également que l'autosuffisance en ce produit stratégique permettra la réalisation des projets dans les délais impartis sans recourir à l'importation.

Algérie Poste émet deux timbres poste dédiés au "hayek" et à "el mlaya"

Algérie Poste a procédé à l'émission d'une série de deux timbres poste dédiés aux tenues traditionnelles algériennes el hayek et el mlaya, indique mardi l'entreprise dans un communiqué.

La vente anticipée des deux timbres dont la valeur faciale est de 15 DA et de 30 DA, aura lieu mercredi et jeudi dans les 48 recettes principales des postes situées aux chefs-lieux de wilaya et les recettes principales d'Alger 1er-Novembre, Hussein-Dey, Chéraga, Ben Aknoun et Rouiba. La vente générale aura lieu samedi dans tous les bureaux de poste, indique le communiqué qui ajoute qu'une enveloppe 1er jour à 7 Da affranchie à 45 Da sera également mise en vente avec une oblitération 1er jour illustrée.

El hayek, qui est un drapé de forme carré d'environ deux mètres, de couleur écrue ou blanche, est apparu en Algérie à partir du 17e siècle, selon un aperçu historique sur cette tenue traditionnelle fourni par Algérie Poste. El hayek avec lequel la femme couvre son corps est conçu avec de la laine,

la soie ou en synthétique. Il peut être porté avec ou sans voilette pour le visage. El mlaya, quant à elle, est un long voile de toile noire propre à la région de l'Est algérien et que les femmes ont pris la décision de porter en 1792 en signe de deuil ostentatoire suite à la mort de Salah Bey qui gouverna Constantine pendant 21 ans

Dixit

Ban Ki-moon

"Je souhaite que l'accord de cessez-le-feu entre les Palestiniens et les Israéliens, dans la bande de Ghaza, soit durable et qu'il ouvre la voie à un processus politique. J'appelle Israéliens et Palestiniens à assumer leurs responsabilités. La moindre violation du cessez-le-feu serait tout à fait irresponsable. Un cessez-le-feu durable est la condition pour que Ghaza connaisse un avenir plus heureux."

La police espagnole arraisonne le yacht du roi du Maroc

Pensant avoir affaire à des trafiquants de drogues ou des clandestins, une patrouille de la Guardia civil espagnole a arraisonné, début août, le yacht de Mohammed VI, qui était à bord, au large de Ceuta, une enclave espagnole sur la côte marocaine. Selon El Mundo, qui révèle cet incident ce lundi, le souverain a appelé directement le roi espagnol pour avoir des explications.

La scène, quelque peu surréaliste, s'est déroulée le 7 août dernier, en fin d'après-midi. Intrigués par un bateau de plaisance, autour duquel gravitaient plusieurs jet-skis, une patrouille de policiers espagnols décide de monter à bord du navire afin de procéder à un contrôle. Ils se retrouvent alors nez-à-nez avec le roi du Maroc qui leur lance « Vous ne savez donc pas qui je suis? ». Un des policiers finit par le reconnaître et les gardes-côtes prennent rapidement la poudre d'escampette.

Selon El Mundo, le souverain s'est malgré tout fendu d'un appel à Felipe VI pour obtenir des explications, la présence du navire royal ayant été signalée aux autorités espagnoles. Ni une, ni deux, le commandant en chef de la Guardia civil a été quitte pour un aller-retour sur le yacht royal pour présenter ses excuses. En mars dernier, un autre incident a sucité la polémique entre Rabat et Paris. Le ministre marocain des Affaires étrangères, Salaheddine Mezouar, avait été soumis à un contrôle policier lors d'un transit à l'aéroport parisien de Roissy-Charles-de-Gaulle. Laurent Fabius avait transmis alors les excuses des autorités françaises pour le désagrément à son homologue.

Les médecins retirent un fœtus resté... 36 ans dans le corps de sa mère

Des médecins ont récemment retiré le squelette d'un fœtus resté pendant 36 ans dans le corps d'une femme en Inde, ce qui semble être la plus longue grossesse extra-utérine jamais connue, a annoncé l'un des médecins. Âgée de 60 ans, cette femme était tombée enceinte à 24 ans mais elle n'avait pu mener cette grossesse à terme, le fœtus grossissant hors de l'utérus, a dit lundi le chirurgien à l'AFP. "Elle est arrivée chez nous, se plaignant d'une douleur à l'abdomen", a dit le chef du service de chirurgie du N.K.P. Salve Institute of Medical Sciences de Nagpur. Les médecins ont détecté une bosse dans le bas de l'abdomen et ont dans un premier temps craint un cancer avant de découvrir sur les radios une masse calcifiée. Notre première réaction a été : "De quoi s'agit-il ? C'était en fait un squelette mature encapsulé dans un sac calcifié", a ajouté le médecin. Les médecins ont consulté la littérature médicale à la recherche d'un précédent et ont découvert qu'une femme en Belgique avait gardé pendant 18 ans un fœtus après une grossesse extra-utérine, la plus longue qu'ils aient pu retrouver. L'équipe médicale de Nagpur a opéré la femme avec succès, lui retirant cette masse calcifiée coincée entre son utérus, l'intestin et sa vessie

BOUTEFLIKA LANCE UN NOUVEAU PROGRAMME QUINQUENNAL DE 262,5 MDS DE DOLLARS

Conseil des ministres : des instructions et une feuille de route

Un programme quinquennal d'investissements publics 2015-2019, de 262,5 mds de dollars. Le retour du gré à gré pour dynamiser les réalisations des infrastructures socio-économiques. Une croissance globale du PIB de 3% et d'une croissance hors hydrocarbures de 4,2 % et des dispositions humaines tels que le fonds de pension alimentaire pour les femmes divorcées ou abandonnées. Un conseil des ministres, sous la présidence du président de la République, Abdelaziz Bouteflika, à quelques jours de la rentrée sociale, a eu, outre, "à examiner et à adopter de nombreux projets de loi touchant de nombreux domaines socio-économiques et a chargé le gouvernement de finaliser le projet de programme quinquennal d'investissements publics 2015-2019, dont l'esquisse financière a été arrêtée à hauteur de 21.000 mds DA pour le présenter au Conseil des ministres avant la fin de l'année".

PAR SADEK BELHOCINE

L'Algérie s'apprête à lancer en 2015 un nouveau programme d'investissement sur cinq ans de 21.000 milliards (mds) de DA, soit l'équivalent de 262,5 mds de dollars, destiné à développer une économie compétitive et diversifiée. On assure que si le nouveau plan va s'inscrire dans la continuité des programmes de développement et d'investissements précédents il marquera, cependant, une rupture avec les méthodes d'avant. Le chef de l'Etat avait lors d'un Conseil des ministres tenu en mai dernier affirmé que l'élaboration de ce programme se fera en concertation avec tous les acteurs économiques aux niveaux national et local en tenant compte des expériences du passé afin d'améliorer sa mise en œuvre et son efficacité. Ce programme sera le seul fruit du travail du gouvernement et le résultat des concertations nationales et locales qui intègrent toutes les initiatives et propositions émanant de tous les acteurs nationaux. Dans ce cadre, le gouvernement est appelé à ce titre à prendre en considération les expériences de la mise en œuvre des plans précédents pour en tirer les conclusions qui permettent d'éviter d'éventuel couacs. Malgré les insuffisances constatées dans la réalisation des projets d'infrastructures publics comme le surcoûts et les retards accusés dans leur réception, les trois plans lancés depuis 2001 ont permis de réaliser une meilleure croissance économique et d'amorcer ainsi le développement économique et social du pays. L'Algérie avait mené son plan de développement (le programme de soutien à la relance économique) en 2001 avec ses propres moyens dans un contexte de baisse des prix du pétrole et de raréfaction de ressources financières, alors qu'elle venait de sortir d'une décennie noir qui avait affecté ses capacités matérielles et humaines. Ce n'est qu'en 2005 qu'elle a pu consolider le processus de développement amorcé en 2000 grâce à un volume d'investissements qui a frôlé les 200 mds de dollars consenti durant la période allant de 2005 à 2010. Cette dynamique a été relayée par un troisième plan de 286 mds de dollars pour la période 2010-2014, lui même conforté par des programmes spéciaux pour les wilayas du Sud et des Hauts-Plateaux. On assure également que le nouveau plan 2015-2019 sera mené sous de bons auspices: des réserves de change de près de 200 mds de dollars, des avoirs du FRR estimés à plus de 5.600 mds DA et une dette extérieure quasi nulle. Le matelas en devises de l'Algérie et ses avoirs cumulés dans le Fonds de régulation des recettes lui donnent l'opportunité de financer l'émergence d'une économie compétitive et productive dans

un contexte de crise financière internationale persistante. Cependant Bouteflika a souligné, à ce propos, que *"les efforts de l'Etat pour soutenir la croissance économique par la dépense publique, doivent être davantage relayés par une plus forte contribution du secteur productif, y compris pour la diversification des exportations du pays"*. L'Algérie devrait maintenir sa croissance économique à 3 % (4,2 % hors hydrocarbures) en 2015 tournant au même niveau que les années précédentes, selon les prévisions du projet de loi de finances 2015, examiné et adopté mardi par le Conseil des ministres. *"Le projet du budget 2015 a été calculé sur la base d'une croissance globale du PIB de 3% et d'une croissance hors hydrocarbures de 4,2%"*, indique le communiqué du Conseil des ministres. Selon les mêmes projections, l'Algérie parviendra à maintenir la croissance de son PIB en 2015 malgré les effets de la crise économique internationale qui a plongé de nombreux pays dans la récession. Pour 2015, l'Etat poursuivra ses efforts de maintien de la croissance par la dépense publique. Le projet de la loi de finances prévoit dans ce sens un budget d'équipement de 3.908 milliards de DA, en hausse de 43% par rapport à 2014. Ces crédits serviront à financer le programme d'équipement en cours d'un montant de 1.600 mds DA ainsi qu'un nouveau programme de 1.100 mds la Santé, de l'Education nationale, de l'Enseignement supérieur, de l'Hydraulique, de l'Energie et de la Formation professionnelle. En outre, plus de 700 milliards DA sont prévus pour l'action économique de l'Etat.

Le chef de l'Etat a également instruit le gouvernement à accélérer la réforme du système bancaire et financier qui doit impérativement être parachevée au plus tard à la fin de l'année prochaine. Le chef de l'Etat a mis l'accent dans ses orientations données mardi au gouvernement sur la nécessité que les crédits bancaires accompagnent *"plus efficacement"* le développement économique du pays. C'est un appel direct que le chef de l'Etat a formulé à l'adresse du gouvernement pour prendre en considération la question d'accès au financement bancaire souvent soulevé par le monde économique comme entrave au développement de l'investissement en Algérie. Aussi, le budget de fonctionnement, qui depuis quelques années enregistre des hausses annuelles considérables induites par les augmentations salariales du secteur public, ne va pas rompre en 2015 avec cette tendance haussière. Les crédits inscrits dans ce chapitre s'élèveront à 4.969 mds DA en progression de 5,4 % par rapport à 2014, et serviront entre autre à la création de 48.000 nouveaux postes d'emplois dans plusieurs secteurs, selon le communiqué du Conseil des ministres. Il contient également des dispositions destinées notamment à encourager l'investissement, à promouvoir la production nationale et à simplifier les procédures fiscales pour les ménages et les entreprises.

Retour en force des marchés de gré à gré

Le Conseil des ministres a donné son accord mardi à des projets de marchés publics en procédure de gré à gré simple concernant les secteurs des Ressources en eau, les Travaux publics, l'Habitat, l'Enseignement supérieur et les Sports. Au titre du secteur des Ressources en eau, il s'agit de l'aménagement des oueds Boumerzoug et Rhummel qui contribuera au développement d'espaces de détente et de loisirs au niveau de la ville de Constantine et qui participera aussi à sa protection contre les inondations, a indiqué le communiqué du Conseil des ministres. Au titre du secteur des Travaux publics, il s'agit de 8 pénétrantes qui relieront l'autoroute Est-Ouest aux villes de Guelma sur 26 km, Mostaganem (66 km), Skikda (31 km), Mascara (43 km) et Batna (20 km), ainsi que les ports de Ténès (22 km en première tranche), Ghazaouet (13 km en première tranche) et Oran (8 km en première tranche).Les marchés en gré à gré du secteur des Travaux publics concernent également la réalisation d'un premier segment de 67 km entre Khemis Miliana (Ain Defla) et Berrouaghia (Médéa), faisant partie d'une nouvelle rocade allant directement de Khemis Miliana à Bordj Bou-Arreridj.Concernant le secteur de l'Habitat, il s'agit de la réalisation de 4.500 logements publics locatifs dans la wilaya de Boumerdès. Pour le secteur de l'Enseignement supérieur et de la recherche scientifique, il s'agit de la réalisation, au niveau du pôle universitaire de Sidi Abdallah dans la wilaya d'Alger, d'un ensemble de 20.000 places pédagogiques et de 11.000 places d'hébergement. Quant au secteur des Sports, le marché de gré à gré porte sur la réalisation d'un stade couvert de 50.000 places à Sétif.

Fonds de pension alimentaire et protection de l'enfance

Parmi les projets de loi adoptés, figure celui relatif à la création d'un fonds de pension alimentaire, annoncé par le président Bouteflika le 8 mars dernier à l'occasion de la Journée mondiale de la femme, dont l'objectif est de mettre en place un dispositif juridique supplémentaire à même de mieux protéger la famille. Le fonds vise à mettre en place un dispositif juridique supplémentaire à même de mieux protéger la famille. *"Ce mécanisme interviendra en cas de carence du père ou de l'ex-époux, constatée par voie judiciaire, à verser la pension alimentaire allouée aux enfants ou la femme divorcée"*, est-il expliqué dans le communiqué. La même source a souligné que le Trésor public veillera par la suite au recouvrement, auprès du père ou de l'ex-époux, des montants de pensions alimentaires avancés par le fonds sus évoqué. Des sanctions, est-il noté, sont prévues contre les ●●●

SUITE A SON BANNISSEMENT DU FLN

Les partisans de Belkhadem contestent

La nouvelle du bannissement de Abdelaziz Belkhadem des rangs du FLN est tombée tel un couperet sur ses amis et partisans au sein du vieux parti. Ils ont en effet été surpris, comme l'ont sans doute été ses détracteurs. Ces derniers ne s'attendaient sûrement pas à cette décision du président de la République et néanmoins président d'honneur du FLN.

PAR KAMAL HAMED

Ce dernier ne s'est pas contenté seulement de mettre fin aux fonctions de Belkhadem en qualité de ministre d'Etat, conseiller spécial à la présidence de la République, ainsi qu'à toutes ses activités en relation avec l'ensemble des structures de l'Etat, mais « *contact a été pris avec M. le secrétaire général du Parti du Front de libération nationale (FLN) à l'effet de prendre les mesures nécessaires afin de mettre fin aux fonctions de Abdelaziz Belkhadem au sein du parti et interdire sa participation aux activités de l'ensemble de ses structures* ». Si cette nouvelle a, en toute logique, enchantée la direction actuelle du parti, Amar Saïdani en tête, c'est loin d'être le cas de ses partisans. Ces derniers ont ainsi fait montre de leur grand étonnement. Dans leurs réactions ils ont indirectement contesté cette décision. Belkhadem a, lui-même, contesté cette décision. Dans une de ses déclarations il a indiqué que « *Le président nomme aux postes de responsabilité comme il met fin aux fonctions, mais la qualité de militant dépend de ma seule volonté* ». C'est le même ton pour ses partisans, qui semblent avoir au préalable accordé leurs violons sur cette question. « *Même le comité central ne peut pas lui enlever cette qualité, il y a une procédure et il faut des motifs pour cela* » a indiqué Abderahmane Belayat, principal coordinateur des partisans de Belkhadem au sein du FLN. « *Il a deux qualité : celle du militant et celle du membre du comité central. Personne ne peut lui enlever la première sauf en cas de faute grave. Et personne ne peut lui ôter la deuxième à part le congrès, selon les statuts du FLN* » a souligné de son côté Kassa Aïssi, ex-membre du bureau politique. « *Si la décision a été prise, elle s'inscrit en dehors des statuts du FLN* » devait ajouter Kassa Aïssi. Un autre membre du comité central va plus loin encore en souligant, sous le couvert de l'anonymat, que « *de par les statuts du parti le président d'honneur a seulement la prérogative de convoquer un congrès extraordinaire* ». Cette contestation de la décision de Bouteflika trouve donc son fondement dans les textes du parti. Et, sur ce plan, c'est à la commission de discipline du FLN que revient la prérogative d'examiner le cas de l'ancien secrétaire général, Abdelaziz Belkhadem. Il va sans dire que cette commission de discipline, que préside pour rappel Omar El Ouazani, doit être saisie par le secrétaire général, Amar Saïdani. Dans la saisine Saïdani doit préciser les récriminations pour lesquelles est accusé Belkhadem. Autant dire qu'une très lourde responsabilité pèse d'ores et déjà sur les épaules des membres de la commission de discipline. Cette dernière, qui a déjà été destinataire d'une requête contre de hauts membres du comité central, dont notamment Belayat et Kassa Aïssi, n'a pas pour l'heure rendu son verdict. Il est évident qu'une nouvelle bataille de procédure va opposer les partisans de Belkhadem à ceux du secrétaire général, Amar Saïdani. Les deux parties sont déjà en guerre depuis de longs mois. Mais cette nouvelle donne conforte la mainmise de Saïdani sur le parti, alors que les ambitions de Belkhadem de retrouver son poste de secrétaire général sont définitivement anéanties. Seul, cependant, un changement du contexte politique pourrait éventuellement relancer cette ambition

L'ARTICLE 87 BIS DÉFINITIVEMENT SUPPRIMÉ

Le monde du travail enfin soulagé

PAR FAYÇAL ABDELGHANI

L'article 87 bis de la loi 90-11 des relations du travail est supprimé au grand bonheur des salariés. L'Etat peut trouver une compensation financière après des années de disette chez les smicards et les petits salariés.

Ce qui était un simple vœu a été exaucé. L'article 87 bis est définitivement abrogé à la faveur d'un Conseil de ministre qui a approuvé à l'unanimité l'abrogation de cette mesure qui soulage enfin les salariés, particulièrement les petites catégories. Ce sont surtout les syndicats quelles que soient leurs positions dans cette histoire qui gagnent une manche après des années de protestations et de dénonciations d'un article qui n'est plus dans son contexte. En revanche, l'Etat qui assure, comme cela été dit dans une précédente édition, la majorité des coûts dont une estimation première serait de l'ordre de 500 milliards DA, est prête à assumer le déficit qui en résulterait. Les travailleurs pourront être réévalués en fonction de nouveaux critères salariaux. Il s'agit en fait d'inscrire le salaire de base à part sans compter les primes et les indemnités qui seront versées en fonction de la situation de chaque secteur économique. A ce niveau, le combat de l'UGTA et des autres syndicats a eu l'effet voulu après les pressions excercées pour améliorer, un tant soi peu, la situation des salariés. Ce qui était une hérésie jusque-là, c'est que le salaire minimum comprenait les primes avec 18.000 DA. S'il y a augmentation, le salaire avec ces charges sont englobés sans qu'il y ait besoin de les séparer. Bien entendu, les différentes tripartites ont conclu de mettre à l'écart les salaires et les indemnités versées sous forme de primes. Les spécialistes du monde du travail considèrent que deux critères doivent être pris en considération. D'une part, le parcours professionnel du travailleur et d'autre part l'appréciation de la cotisation. Ce qui n'était pas le cas auparavant. Le groupe du travail, issu de la dernière tripartite de 2013, avait émis les mêmes recommandations que celles émanant de la centrale syndicale. A savoir la nécessité d'évaluer « *le SNMG dans sa période active et sa pension une fois validée les années de travail dans la période de la retraite* ». Comme deuxième recommandationn qui sera prise en compte par le gouvernement, c'est celle « *d'évaluer exactement les taux d'augmentation au cas le minimum salarial serait réévalué* ». Une nouveauté qui consiste à aligner les salaires algériens aux standards internationaux. Une vraie bataille va dès lors commencer avec comme première épreuve, la révision des points indiciaires pour le calcul de salaires. Le deuxième défi est celui de la compensation financière des indemnités et primes dont une partie sera assumée par les entreprises à taux réduit. On attendra du coup les autres détails techniques sur cette mesure et le décret qui en fixera les modalités.

●●● Le fait que l'époux divorcé s'abstienne de verser la pension alimentaire est une *"problématique qui cause beaucoup de souffrances aux femmes divorcées en Algérie"*, avaient soulevé des juristes à plusieurs occasions, suggérant la création d'un Fonds de solidarité au profit de la famille qui pourrait être, selon eux, une solution durable, garantissant une pension pour la femme divorcée et ses enfants lorsqu'elle en a la charge. Dans ce projet de loi, il est prévu la création d'un organe national pour la protection et la promotion de l'enfance, ainsi que l'institution d'une journée de l'enfant qui correspondra à la date de la promulgation du texte de loi. Il est à rappeler que le président de la République avait instruit le gouvernement, le mois de mars dernier, d'engager une réflexion sur la possibilité d'instituer un fonds destiné aux femmes divorcées ayant des enfants mineurs à charge. Le Conseil des ministres, a adopté un projet de loi relatif à la protection de l'enfant, a indiqué un communiqué de la présidence de la République.

Ce texte examiné vient *"renforcer la protection de l'enfant, dont l'intérêt supérieur est placé au centre de toute décision judiciaire ou sociale le concernant"*, a souligné le communiqué du Conseil des ministres.

$ Le projet de loi a précisé notamment la notion de l'enfant en danger et énonce son droit à une protection judiciaire. Dans le même sillage, il prévoit la création d'un organe national pour la protection et la promotion de l'enfance, ainsi que l'institution d'une journée de l'enfant qui correspondra à la date de la promulgation du texte de loi en l'objet.

Le Conseil des ministres a examiné et adopté mardi le projet de loi relatif à la signature et à la certification électroniques qui vise à améliorer le climat de confiance dans la dématérialisation et la fluidification des échanges économiques, indique le communiqué du Conseil.

Ce texte tend également *"à la modernisation de l'administration par le recours à la technologie numérique"* précise la même source qui ajoute que *"le projet de loi énonce les conditions requises pour que la signature et la certification électroniques aient force probante au regard de la loi"*.

Plusieurs autorités seront instituées dans le cadre de cette loi : l'Autorité nationale placée auprès du Premier ministre, l'Autorité gouvernementale placée auprès du ministre de la Poste et des Technologies de l'information et de la communication et l'Autorité économique de certification électronique placée auprès de l'Autorité de régulation de la poste et des télécommunications (ARPT), selon le communiqué du Conseil des ministres.

S. B./APS

INSTITUT DE LA MÉDECINE VÉTÉRINAIRE

450.000 analyses effectuées en 2013

L'Institut se verra renforcer par cinq laboratoires régionaux dans les wilayas d'El Oued, de Tindouf, de Tamanrasset, d'Adrar et d'Illizi, a indiqué M. Boudoukha, soulignant que le décret exécutif relatif à ces nouvelles structures a été signé.

PAR RIAD EL HADI

L'Institut national de la médecine vétérinaire (INMV) a effectué 450.000 analyses de laboratoire sur des animaux et des produits animaliers et d'origine animale en 2013, a indiqué le directeur général de l'Institut, Hacene Boudoukha. L'Institut sera également renforcé par deux autres laboratoires régionaux dans les wilayas de Batna et Bechar. Ainsi le nombre des laboratoires régionaux, a-t-il précisé, passera à 14 d'ici la fin 2014. Chaque laboratoire régional couvrira, a-t-il dit, 8 à 9 wilayas rapporte l'APS. Les nouveaux laboratoires viendront s'ajouter au laboratoire central d'Alger et aux laboratoires régionaux de Tlemcen, de Mostaganem, de Laghouat, de Tizi-Ouzou, de Constantine et d'Annaba. Les missions des laboratoires de l'Institut national de la médecine vétérinaire consistent en le contrôle du déplacement des animaux à travers les frontières et l'appui technique, logistique, et scientifique aux services vétérinaires du ministère de l'Agriculture et du Développement rural. Les experts des laboratoires de l'Institut assurent le diagnostic expérimental spécialisé des maladies animales, réalisent des enquêtes épidémiologiques et participent à la lutte contre les zoonoses en coordination avec les organismes nationaux concernés.

Ils participent en outre à l'établissement de la carte épidémiologique nationale et assurent, par des analyses de laboratoire et des expertises, le contrôle sanitaire des animaux, ajoute M. Boudoukha. L'institut veille au renforcement de la coopération technique régionale et internationale dans des projets de recherche et de développement dans le domaine de la santé animale et de la sécurité sanitaire et alimentaire. Selon le même responsable, l'institut oeuvre pour l'accréditation du laboratoire vétérinaire central par l'Organisme algérien d'accréditation (Algerac) en octobre prochain ainsi que d'autres laboratoires tels ceux de Constantine et de Tlemcen. Le laboratoire vétérinaire central d'Alger participe depuis juin dernier à une opération de jumelage avec des laboratoires d'Italie et de France visant à faire bénéficier les experts algériens de leurs expériences et de hisser les laboratoires de l'Institut national de la médecine vétérinaire au niveau des standards internationaux.

RÉSEAU FERROVIAIRE

12.500 km de rail après l'achèvement des projets engagés

Le réseau ferroviaire national atteindra une longueur de 12.500 km, après l'achèvement de l'ensemble des projets d'extension engagés dans ce domaine, a indiqué mercredi à Blida le ministre des Transports, Amar Ghoul. Plusieurs chantiers ont été lancés ces dernières années à travers plusieurs régions du pays afin d'élargir ce réseau, qui s'étend actuellement sur environ 4.000 km. *"Le développement du réseau ferroviaire est à même d'insuffler une nouvelle dynamique à l'économie nationale"*, a souligné le ministre, en marge d'une visite de travail qu'il a effectuée dans la wilaya, signalant que les produits pétroliers et les matériaux de construction seront transportés, à l'avenir, à travers la voie ferrée. La nouvelle ligne ferroviaire reliant les wilayas de Blida, Médéa et Laghouat est qualifié par Ghoul d'*"axe stratégique qui contribuera à l'amélioration des performances économiques"*, tout comme la ligne El-Affroun-Tipasa, d'une longueur de 40 km rapporte l'APS. Ghoul a inspecté, à l'occasion, les travaux de réalisation des tunnels Kentas et Ramdan, faisant partie de la nouvelle ligne ferroviaire Blida-Aïn Defla, auxquels une enveloppe de 70 milliards DA a été engagée. Le ministre a exprimé son mécontentement quant à la lenteur du rythme d'avancement des travaux, menaçant de prendre des mesures coercitives et des sanctions financières à l'encontre des bureaux d'études et des entreprises chargées de la réalisation. Des sanctions qui peuvent aller jusqu'au *"retrait du marché de ces entreprises"*, en cas de non application de *"certaines directives"* en l'espace de *"15 jours"*, a insisté M. Ghoul.

Les directives du ministre consistent notamment en la nécessité du lancement *"immédiat"* de travaux de renforcement des tunnels avec du béton armé afin de parer à *"toute éventualité d'ordre géologique ou technique"*, ainsi que le placement des rails sur les tracés déjà achevés. Il a également instruit les entreprises de réalisation d'achever les opérations d'aménagement des tunnels et le bureau d'étude de trouver les solutions techniques relatives aux travaux de creusage, en l'espace de *"15 jours"*, faisant remarquer, à cet effet, qu'il *"restait très peu de travaux dans ce sens"*. Le ministère de tutelle œuvre à soutenir les entreprises de réalisation à travers leur accompagnement concernant l'acquisition des équipements, ainsi que la facilitation des procédures au niveau des ports et des services des Douanes algériennes, a assuré M. Ghoul. Le ministre s'est également rendu, au cours de cette visite, au chantier de réalisation de la nouvelle gare routière de Blida, dont le taux d'avancement des travaux a atteint 53 %. L'étude de faisabilité du tracé du tramway de Blida a été, par ailleurs, présentéE au ministre par les responsables locaux du secteur.

R. E.

LIGNE PILOTE ALGER-EL DJAMILA SUR LE *CAPTAIN MORGAN*

37.000 estivants transportés en 18 jours

PAR RAYAN NASSIM

Environ 37.000 estivants sont montés, en dix-huit jours, à bord du ferry italien *Captain Morgan* affrété pour le transport maritime de voyageurs entre les ports d'Alger et d'Aïn Bénian, a-t-on appris mercredi auprès de l'ENTMV qui exploite cette ligne pilote inaugurée le 4 août.

En 18 jours d'exploitation, du 5 au 25 août, le ferry a effectué 140 traversées et transporté environ 37.000 voyageurs entre la Pêcherie et le port d'El Djamila, a indiqué à l'APS le directeur commercial par intérim de l'Entreprise nationale de transport maritime de voyageurs (ENTMV), Mahdab Mohamed Fethy. Depuis sa mise en service, le bateau est exploité tous les jours de la semaine, sauf le dimanche, avec une capacité de transporter de 300 personnes par traversée, a précisé M. Mahdab. Au niveau des gares, à la Pêcherie ou à la Madrague, la grande affluence des voyageurs n'a jamais baissé depuis l'ouverture de cette ligne maritime, une première en Algérie depuis l'indépendance. C'est quotidiennement la ruée des estivants vers les docks du port pour une virée en mer, parfois après quelques heures d'attente. Les longues files devant les guichets, et les bousculades à chaque escale sont un décor de tous les jours qui irrite des familles disant ne pas comprendre "*pourquoi avoir affréter un seul ferry?*". L'ENTMV ne s'attend pas à une baisse de la pression sur le ferry avant la rentrée scolaire prévue le 7 septembre, qui coïncide avec la clôture du programme estival de l'exploitation du *Captain Morgan,* affrété pour trois mois (août-octobre) avec possibilité de prorogation de deux mois. "*La plupart des voyageurs utilisent actuellement cette ligne de transport à titre de loisirs. On suppose que la fréquentation baissera avec la rentrée scolaire et que la clientèle changera probablement de nature",* avait expliqué auparavant M. Mahdab.

Du 8 septembre au 25 octobre, avec possibilité de prorogation jusqu'en décembre, l'exploitant va lancer un autre programme de navettes destiné en priorité aux gens qui résident à Aïn Benian et qui travaillent à Alger-Centre et ses environs. "*Le projet est toujours à l'étude. Ce qui est sûr, c'est que le premier départ du ferry aura lieu à La Madrague*", a-t-il souligné. Interrogé sur le renforcement de la ligne en moyens de transport, M. Mahdab a assuré que *"les procédures sont en cours"* pour l'acquisition de nouveaux bateaux. Le *Captain Morgan* continuera ainsi ses navettes entre Aïn Benian et le port d'Alger, en longeant les communes de Hammamet, Raïs Hamidou, Bologhine, Bab El Oued et La Casbah, en attendant l'acquisition par l'ENTMV de *"4 à 5"* bateaux, avait annoncé le ministre des Transports Amar Ghoul lors de l'inauguration de cette ligne, qui sera étendue à Tamentfoust, à l'est d'Alger, puis à Tipasa et Boumerdès avant sa généralisation à tout le littoral algérien.

R. N.

DÉFENSE NATIONALE

Le commandant de l'Africom reçu par Gaïd Salah

Le général de Corps d'armée, Ahmed Gaïd Salah, vice-ministre de la Défense nationale, chef d'état-major de l'Armée nationale populaire (ANP), a reçu mercredi, au siège du ministère de la Défense nationale, le général David Rodriguez, commandant de l'Africom, qui effectue une visite en Algérie, indique le ministère de la Défense nationale dans un communiqué. Les entretiens, qui ont eu lieu en présence de hauts cadres du ministère de la Défense nationale et de l'état-major de l'ANP et de la délégation qui accompagne le responsable militaire américain, ont porté sur *"l'état des relations de coopération militaire et les voies et moyens susceptibles de la consolider davantage, ainsi que les questions d'intérêt commun relatives au contexte sécuritaire dans la sous-région du Sahel et au voisinage pour une meilleure coordination des actions, notamment dans le domaine de l'échange du renseignement et des expériences dans la lutte contre le terrorisme"*, précise la même source.

EL KALA, PLAGE MESSIDA

Destination préférée des familles

S'étirant sur une distance de 90 km, le littoral de la wilaya d'El Tarf est parsemé de plages et de criques naturelles d'une beauté saisissante, appelant à la découverte, la baignade et le repos.

Les plages d'El Kala, principalement Messida, demeure la destination familiale par excellence dans la région. L'affluence des vacanciers, allant en augmentant depuis la fin du mois de Ramadhan dernier, renseigne bien sur l'attraction qu'exerce ce coin féerique sur ses visiteurs, *"qui repartent conquis"*, assure-t-on à la direction locale du tourisme.

Le touriste empruntant la RN 44 reliant la wilaya d'Annaba à El Kala, est aussitôt fasciné par la mer limpide, les lacs scintillants et la forêt verdoyantes, invitant à la halte pour la contemplation et la méditation, ont confié de nombreux estivants. Le long cortège de véhicules de toutes les immatriculations, renseigne sur la forte affluence vers cette plage qui s'étire sur plus de trois kilomètres.

La plage est scindée en deux par un oued, elle offre "*un paysage panoramique exceptionnel qui justifie tout l'intérêt d'un tel déplacement*", confie Fazia, une jeune vacancière venue de Blida.

Messida semble bien joyeuse d'accueillir les baigneurs qui repartent satisfaits tout en promettant d'y revenir. Lieu tout indiqué également pour les compétitions et rencontres sportives, cette plage abrite, depuis mercredi dernier, la 10e édition du grand prix d'été féminin auquel prennent part plus de 170 associations de promotion et de développement du sport féminin représentant différentes wilayas du pays, dont la jeune athlète Fazia qui a affirmé être "*ravie de redécouvrir cette plage où elle vient pour la deuxième fois*".

Parmi les vacanciers, des jeunes de la République arabe sahraouie démocratique séjournant, depuis le 15 juillet dernier, ils logent dans la belle auberge du lac Tonga où ils s'adonnent aux joies de la découverte de la flore et de la faune locales, le Parc national d'El Kala et la zone humide protégée.

"Les jeunes Sahraouis sont heureux de profiter de leur séjour sur un site aussi enchanteur, les nombreuses distractions leur permettent d'oublier pendant quelques semaines un quotidien difficile", a indiqué, à l'APS, la jeune Karima Saïd.

Photos souvenir immortalisant leur passage dans la région et autre échanges d'adresses et mails, font aussi partie de cette expérience, vécue notamment par Ali qui revient, "*depuis sept ans, en pèlerinage pour retrouver ses nombreux amis dont il a fait connaissance*, a-t-il confié, *ici même sur cette plage envoûtante*".

"*Si la plage reste malgré tout un tant soit peu propre, c'est grâce aux efforts quotidiens que nous consentons nous-mêmes sur place",* a-t-il ajouté en déplorant l'*"incivisme de certains vacanciers".*

La "*plage Messida est parfaitement sécurisée"*, a tenu à souligner Rachid, un estivant heureux de constater la célérité avec laquelle son fils de quatre ans lui avait été ramené par des gendarmes après une brève disparition.

Vingt (20) autorisations d'exploitation, entrant dans le cadre de la saison estivale 2014, ont été, selon notre "guide" touristique accordées à la wilaya d'El Tarf où 15 plages ont été ouvertes à la baignade cette année.

La plage Messida, réputée pour son sable fin, peut s'enorgueillir, a-t-il ajouté, de *"ses diverses commodités, parking bien aménagé, sanitaires, gargotes et surtout une sécurité rassurante garantie à longueur de journée par un poste de Gendarmerie nationale, ce qui explique le rush impressionnant des touristes durant ces dernières années".*

Rien que pour l'année dernière, plus de "*365.000 estivants ont afflué vers les plages d'El Tarf contre près de 70.000 au mois de juillet coïncidant avec le mois de Ramadhan",* a-t-on encore affirmé en précisant que *"l'actuelle saison estivale semble bien prometteuse au regard du nombre croissant des vacanciers enregistré notamment durant les week-ends".*

En dépit de ses diverses plages dont la vieille Calle ou le Cap Rosa, El Tarf ne dispose pas encore d e suffisamment de structures hôtelières et d'accueil.

Aves ses 22 hôtels dont quatre sont actuellement fermés pour des travaux de réhabilitation, ses deux auberges de Tonga et El Kala et une dizaine de forêts récréatives devant voir le jour à partir de l'été prochain, cette wilaya côtière attend, a-t-on affirmé, d'être un meilleur avenir pour le tourisme.

Les quinze d'hôtels de la ville n'arrivent pas à répondre à la demande, selon des vacanciers dont nombreux préfèrent le séjour chez l'habitant, car les prix restent au moins négociables. Le poisson est cher à El Kala où la flambée des prix de la sardine, pour ne citer que ce produit, n'encourage guère sa commercialisation, a-t-on soutenu. EL Manar, un hôtel-restaurant, situé à E Kala ville continue, tant bien mal, à drainer les touristes, allant jusqu'à fidéliser une certaine clientèle, fidélisée par la Véritables havres de paix, les différentes plages d'El Kala dont El Aouinet, Montagné, El Mellah ou encore ses deux plages urbaines, la grande plage et El Mordjane, actuellement en chantier pour des travaux de réhabilitation, El Kala, avec ses longues journées estivales animées par les troupes artistiques, les échanges culturels et les festivals d'été, continue à charmer les estivants.

APS

PRÉSERVER LE CACHET ESTHÉTIQUE DE L'AHAGGAR

Tamanrasset fait un toilettage

Une vaste campagne de nettoiement a été lancée mercredi dans la ville de Tamanrasset par les autorités de la wilaya, a-t-on constaté. L'opération a été lancée avec la participation du centre d'enfouissement technique, des micro-entreprises ayant bénéficié de 30 chantiers dans le cadre du programme "Blanche Algérie", ainsi que des agents d'entretien communaux et des entreprises privées.

Cette initiative s'inscrit dans le cadre de la mise en œuvre d'un plan visant à éradiquer un total de 113 "points noirs" recensés à travers les différents quartiers de la capitale de l'Ahaggar.

A cette occasion, le wali de Tamanrasset, Mohamed Djamaa, a mis l'accent sur la nécessité d'intégrer tous les acteurs publics et privés en vue de contribuer à assurer la durabilité des opérations de nettoiement, assurant que tous les moyens nécessaires seront mobilisés. Il a également souligné l'importance de respecter le calendrier des campagnes de nettoiement qui se poursuivent pour préserver notamment le cachet esthétique de la capitale de l'Ahaggar et assurer de meilleures conditions d'accueil des touristes.

En parallèle, une opération de boisement sera incessamment lancée à travers les différents quartiers de la ville de Tamanrasset, selon les services de la wilaya.

COLLOQUE INTERNATIONAL SUR L'EAU

Il s'ouvre en octobre prochain à Lyon en France

Ce colloque est le passage entre le 6e Forum mondial de l'Eau en 2012 et sa 7e édition qui aura lieu à Daegu, en Corée du Sud, en 2015.

PAR AMAR AOUIMER

Organisé sous le thème "Lien Eau et Energie : enjeux pour les territoires", le Colloque international sur l'eau organisé par la Communauté urbaine de Lyon, le Conseil régional Rhône-Alpes, l'Agence de l'eau Rhône Méditerranée Corse et EDF, en partenariat avec le Conseil mondial de l'eau, le Partenariat français pour l'eau et le GRAIE et SHF animeront durant trois journées des conférences de haut niveau avec la participation de nombreuses entreprises et experts algériens.

Ce colloque est le passage entre le 6e Forum mondial de l'Eau en 2012 et sa 7e édition qui aura lieu à Daegu, en Corée du Sud, en 2015 et fera le lien avec la Conférence des Parties sur le climat qui aura lieu en décembre 2015 à Paris (COP 21). Il s'inscrit dans le processus de préparation du 7e Forum mondial de l'eau et entend montrer l'implication des régions et des autorités locales sur ces thèmes stratégiques. Il s'agit donc de maintenir les efforts des parties prenantes, afin de contribuer de manière efficace et ciblée au 7e Forum.

Les objectifs de ce colloque consistent à mobiliser les acteurs internationaux et les décideurs sur ces enjeux stratégiques, partager les réussites et les bonnes pratiques, échanger sur les solutions et les innovations techniques, technologiques et de gouvernance ainsi que sur les écueils à éviter et évoquer l'attractivité et le développement économique à la croisée de marchés majeurs aux fortes perspectives de croissance.

Les participants tenteront également d'améliorer la reconnaissance et la valorisation scientifique des communications et des projets, faire le point sur les politiques et les stratégies développées pour faire avancer conjointement les thèmes de l'eau et de l'énergie et échanger sur les solutions et innovations des techniques et de la gouvernance.

Parmi les conférences qui seront présentées on peut, notamment citer "L'évaluation et meilleure compréhension des impacts – partage de connaissances", '"La production d'eaux non conventionnelles dans la région méditerranéenne", "Le changement climatique dans les Pyrénées : impact sur les ressources en eau", et "L'évaluation des impacts du changement climatique sur la production de riz : le cas des deltas".

Il sera également traité les sujets relatifs à l'utilisation de drones dédiés à la surveillance de l'environnement et les innovations pour une utilisation efficace et économe de l'eau et de l'énergie. Concernant les interventions des participants algériens, on peut énumérer les conférences sur l'optimisation énergétique dans les usines de production d'eau potable en Algérie (Université de Souk-Ahras) Le thème des fuites, comme une perte d'eau, mais aussi d'énergie, le cas de la ville de Souk-Ahras sera aussi développé durant ce colloque tandis que le sujet portant sur l'effet du dessalement thermique sur les phénomènes d'entartrage et de corrosion, sera animé par l'Algérienne des eaux et l'Université de Tlemcen.

A. A.

NOUVEAU PROGRAMME D'INVESTISSEMENT EN 2015

L'Algérie y consacre 262 milliards de dollars sur 5 années

PAR RIAD EL HADI

L'Algérie lancera en 2015 un nouveau programme d'investissement sur cinq ans de 21.000 milliards DA, soit l'équivalent de 262,5 milliards dollars, destiné à développer une économie compétitive et diversifiée.

Au cours du dernier Conseil des ministres, le président de la République a chargé le gouvernement de finaliser le projet de programme quinquennal d'investissements publics 2015-2019, dont l'esquisse financière a été arrêtée à hauteur de 21.000 mds DA pour le présenter au Conseil des ministres avant la fin de l'année.

Le chef de l'Etat a, lors d'un Conseil des ministres tenu en mai dernier, affirmé que *"l'élaboration de ce programme se fera en concertation avec tous les acteurs économiques aux niveaux national et local en tenant compte des expériences du passé afin d'améliorer sa mise en œuvre et son efficacité"*.

Ce programme ne sera pas donc le seul fruit du travail du gouvernement mais le résultat des concertations nationales et locales qui intègrent toutes les initiatives et propositions émanant de tous les acteurs nationaux. L'élaboration de ce programme doit "*intégrer dans sa préparation les concertations nationales et locales requises, tirer les leçons des expériences passées et améliorer son impact sur le développement local et le développement humain, mais aussi sur le développement d'une économie productive et compétitive dans tous les secteurs",* avait alors recommandé le chef de l'Etat.

Le gouvernement est appelé, à ce titre, à prendre en considération les expériences de la mise en œuvre des plans précédents pour en tirer les conclusions qui permettent d'éviter d'éventuel couacs.

Malgré les insuffisances constatées dans la réalisation des projets d'infrastructures publics comme le surcoûts et les retards accusés dans leur réception, les trois plans lancés depuis 2001 ont permis de réaliser une meilleure croissance économique et d'amorcer ainsi le développement économique et social du pays.

Le nouveau plan 2015-2019 sera mené sous de bons auspices: des réserves de changes de près de 200 mds de dollars, des avoirs du FRR estimés à plus de 5.600 mds DA et une dette extérieure quasi nulle.

Le matelas en devises de l'Algérie et ses avoirs cumulés dans le Fonds de régulation des recettes lui donnent l'opportunité de financer l'émergence d'une économie compétitive et productive dans un contexte de crise financière internationale persistante.

R. E.

PRÉVISIONS DU PROJET DE LOI DE FINANCES

Maintenir la croissance du PIB

L'Algérie devrait maintenir sa croissance économique à 3% (4,2% hors hydrocarbures) en 2015 tournant au même niveau que les années précédentes, selon les prévisions du projet de loi de finances 2015, examiné et adopté par le Conseil des ministres. Selon les mêmes projections, l'Algérie parviendra à maintenir la croissance de son PIB en 2015 malgré les effets de la crise économique internationale qui a plongé de nombreux pays dans la récession. Pour 2015, l'Etat poursuivra ses efforts de maintien de la croissance par la dépense publique.

Le projet de la loi de finances prévoit dans ce sens un budget d'équipement de 3.908 milliards DA, en hausse de 43 % par rapport à 2014.

Ces crédits serviront à financer le programme d'équipement en cours d'un montant de 1.600 mds DA ainsi qu'un nouveau programme de 1.100 mds DA destiné aux secteurs de l'Habitat, de la Santé, de l'Education nationale, de l'Enseignement supérieur, de l'Hydraulique, de l'Energie et de la Formation professionnelle. En outre, plus de 700 milliards DA sont prévus pour l'action économique de l'Etat.

Si la croissance économique est maintenue en 2015, elle sera toutefois en baisse par rapport à celle attendue en 2014 à 4,5 %. L'année en cours marquera, selon les dernières prévisions publiées par le ministère des Finances, la relance de la croissance en Algérie qui s'est tassée en 2013 à 3 % après avoir atteint 3,3 % en 2012.

Le président de la République a affirmé à l'issue de la réunion du Conseil des ministres que *"les efforts de l'Etat pour soutenir la croissance économique par la dépense publique, doivent être davantage relayés par une plus forte contribution du secteur productif, y compris pour la diversification des exportations du pays*".

Le chef de l'Etat a mis l'accent dans ses orientations données mardi au gouvernement sur la nécessité que les crédits bancaires accompagnent *"plus efficacement"* le développement économique du pays.

C'est un appel direct que le chef de l'Etat a formulé à l'adresse du gouvernement pour prendre en considération la question d'accès au financement bancaire souvent soulevé par le monde économique comme entrave au développement de l'investissement en Algérie. Aussi, le budget de fonctionnement, qui depuis quelque années enregistre des hausses annuelles considérables induites par les augmentations salariales du secteur public, ne va pas rompre en 2015 avec cette tendance haussière.

Les crédits inscrits dans ce chapitre s'élèveront à 4.969 mds DA en progression de 5,4% par rapport à 2014, et serviront à la création de 48.000 nouveaux postes d'emploi dans plusieurs secteurs.

Le cadrage macroéconomique de cette loi prévoit des recettes budgétaires de 4.684 mds DA et des dépenses budgétaires de 8.784 mds DA.

Le Conseil des ministres a, par ailleurs, examiné et adopté le projet de loi portant règlement budgétaire pour l'exercice 2012, conformément aux prérogatives octroyés au Parlement dans le cadre du contrôle de l'exécution des budgets de l'Etat.

R. E

APPROBATION DES PROJETS DE MARCHÉS PUBLICS DE GRÉ À GRÉ

De nombreux projets structurants à développer dans cinq secteurs

Le Conseil des ministres a donné son accord à des projets de marchés publics en procédure de gré à gré simple concernant les secteurs des Ressources en eau, les Travaux publics, l'Habitat, l'Enseignement supérieur et les Sports.

Au titre du secteur des Ressources en eau, il s'agit de l'aménagement des oueds Boumerzoug et Rhummel qui contribuera au développement d'espaces de détente et de loisirs au niveau de la ville de Constantine et qui participera aussi à sa protection contre les inondations, a indiqué le communiqué du Conseil des ministres. Le secteur des Travaux publics verra la réalisation de 8 pénétrantes qui relieront l'autoroute Est-Ouest aux villes de Guelma, Mostaganem, Skikda, Mascara, Batna , ainsi que les ports de Ténès, Ghazaouet et Oran. Les marchés en gré à gré du secteur des Travaux publics concernent également la réalisation d'un premier segment entre Khemis Miliana et Berrouaghia.

Concernant le secteur de l'Habitat, il s'agit de la réalisation de 4.500 logements publics locatifs dans la wilaya de Boumerdès. Pour le secteur de l'Enseignement supérieur et de la recherche scientifique, il s'agit de la réalisation, au niveau du pôle universitaire de Sidi- Abdallah, d'un ensemble de 20.000 places pédagogiques et de 11.000 places d'hébergement. Quant au secteur des Sports, le marché de gré à gré porte sur la réalisation d'un stade couvert de 50.000 places à Sétif.

CONSTANTINE
RÉCOLTE CÉRÉALIÈRE
2013/2014

1,607 million de quintaux engrangés

La wilaya de Constantine a réalisé durant la saison agricole 2013/2014 la meilleure récolte céréalière des cinq dernières années avec une production de 1,607 million quintaux, apprend-on lundi du directeur des services agricoles, Yacine Ghediri. Cette récolte, qui dépasse légèrement celle de la saison précédente (1,563 million quintaux), a permis à la wilaya d'atteindre les objectifs retenus dans ses contrats de performances, en dépit des dommages causés sur 643 hectares de champs par des pluies diluviennes, des chutes de grêlons et des incendies, a souligné ce responsable. La production 2014 a été obtenue sur 66.900 hectares (100 hectares de plus qu'en 2013) et se compose de 1,083 million quintaux de blé dur, 412.779 quintaux de blé tendre, 99.798 quintaux d'orge et 11.885 quintaux d'avoine, selon la même source. Aïn Abid s'est classée première commune céréalière de la wilaya avec 337.719 quintaux, a ajouté M. Ghediri qui a qualifié de "réussie" cette dernière saison. Soixante-deux (62) moissonneuses batteuses de la CCLS (Coopérative de céréales et légumes secs) et 363 de particuliers ont été mobilisées durant la campagne de moisson-battage, en plus de 15 points de stockage totalisant une capacité de 1,2 million DA, a indiqué M. Ghediri.

BORDJ-BOU-ARRERIDJ

450 projets d'investissement validés

Pas moins de 450 projets d'investissement devant générer plus de 45.000 emplois ont été validés en 2013 à Bordj-Bou-Arreridj, par le Comité d'assistance à la localisation et à la promotion des investissements et de la régulation du foncier (Calpiref), a indiqué la Direction de l'industrie. Les projets consacrés aux activités industrielles, au nombre de 326, sont prédominants dès lors qu'ils représentent 72 % des dossiers validés, a-t-on indiqué, en précisant que ces investissements industriels, qui s'étendent sur une superficie de plus de 620 hectares emploieront 34.800 travailleurs. Trente-quatre (34) projets sont déjà entrés en exploitation tandis que 4 autres le seront au cours de cette année, a-t-on également affirmé de même source, ajoutant qu'à ce jour, 94 entreprises industrielles ont permis de créer 3.422 postes de travail.

APS

MEDEA, DIRECTION DES SERVICES AGRICOLES

Sensibilisation et prévention contre la fièvre aphteuse

Des dizaines d'éleveurs ont assisté à la rencontre d'information et de sensibilisation, animée par les cadres de l'inspection vétérinaire de la DSA et des représentants de la chambre agricole et de la CRMA.

PAR BOUZIANE MEHDI

Depuis dimanche dernier, une caravane de sensibilisation et de prévention contre la fièvre aphteuse sillonne les principaux bassins laitiers de la wilaya de Médéa afin de rappeler aux éleveurs les consignes sanitaires à suivre pour faire face à cette maladie et leur expliquer les modalités d'indemnisation, a indiqué la Direction des services agricoles. Composée de cadres de l'inspection vétérinaire de la DSA, de représentants de la chambre agricole et de la caisse régionale de mutualité agricole (CRMA), cette caravane a marquée, une première halte dans la daïra d'El-Azzizia (90 km au nord-est de Médéa), où une rencontre d'information a été organisée sur place au profit des éleveurs relevant de cette daïra, l'une des plus affectée par cette maladie, a souligné l'APS, ajoutant que des explications ont été fournies aux éleveurs et petits exploitants agricoles, issus des communes d'El-Azzizia, Maghraoua et Mihoub sur la maladie et les dispositions préventives à prendre afin de protéger leur cheptel et éviter ainsi d'éventuels risques d'infection.

Cette halte a été mise également à profit pour informer, notamment ceux touchés notamment par cette maladie, des modalités d'indemnisation mises en place par les pouvoirs publics pour compenser les pertes subies. Lundi dernier, une action de sensibilisation et de prévention similaire a eu lieu au niveau de la daira de Ouamri (33 km à l'ouest de Médéa), considérée comme l'un des grands bassins laitiers de la région ouest de la wilaya, qui n'a enregistré, pour l'instant, qu'un un seul cas de fièvre aphteuse. Des dizaines d'éleveurs, issus des daïras de Médéa, Si-Mahdjoub et d'Ouamri, ont assisté à la rencontre d'information et de sensibilisation, animée par les cadres de l'inspection vétérinaire de la DSA et des représentants de la chambre agricole et de la CRMA. Selon l'APS, les éleveurs présents à cette rencontre ont insisté sur la nécessité de mettre à leur disposition des quantités suffisantes de vaccins, eu égard au nombre important du cheptel bovin qui existe dans ces régions, et l'accélération de la campagne de vaccination à travers les communes relevant de ces trois daïras, "seul moyen", ont-ils soutenu, de préserver leur cheptel et empêcher tout risque de propagation de la maladie.

B. M.

NAAMA, PROGRAMME "BLANCHE ALGÉRIE"

Une quarantaine de chantiers lancés

Quarante (40) chantiers générant 320 emplois ont été ouverts au début du mois en cours, dans le cadre du programme "Blanche Algérie", dans la wilaya de Naâma, a indiqué la Direction de l'action sociale(DAS).

Avec l'ouverture de ces nouveaux chantiers, le nombre d'emplois créés avait atteint les 1.104 postes répartis à travers les 12 communes de la wilaya, dans des activités portant notamment sur le ramassage des déchets, l'embellissement des places publiques, l'entretien des espaces verts, l'assainissement et le curage des avaloirs, le ramassage des sacs en plastique et d'autres travaux d'intérêt général, a révélé le responsable du secteur, Abdelhafidh Remas.

Une enveloppe de 137 millions DA a été réservée à ces nouveaux chantiers qui viennent s'ajouter aux nombreux projets du programme "Blanche Algérie" ouverts en 2013, à savoir 93 chantiers employant 784 personnes et contribuant ainsi au renforcemant de la main d'œuvre, notamment au niveau des parcs des communes dépourvues de ressources et qui comptent sur les subventions de l'état, a-t-il souligné. Ces nouveaux chantiers vont permettre de recruter de jeunes chômeurs pour des contrats de 6 mois renouvelables, selon la nature du projet définie sur la base d'une fiche technique établie avant la signature de l'accord avec des petites entreprises pour des coûts ne dépassant pas 3 millions DA par chantier. Dans le même contexte, la DAS a signalé que le programme des activités d'intérêt général de 2013, connu précédemment sous l'appellation de travaux d'intérêt général à haute intensité de main-d'oeuvre, est toujours ouvert et emploie actuellement 362 jeunes dans 27 projets dotés d'une enveloppe globale de 47 millions DA. Un programme similaire sera lancé dans la wilaya, le mois prochain, pour soutenir la main d'oeuvre temporaire au profit des collectivités locales de la wilaya, selon la même source.

APS

BOUIRA, FEUX DE FORÊT

Plus de cent incendies enregistrés

Une centaine d'incendies ont été enregistrés depuis juin dernier dans la wilaya de Bouira où 230 hectares de couvert végétal ont été ravagés par les flammes, a-t-on appris dimanche auprès de la Conservation locale des forêts. "*Les feux de forêt ont été enregistrés durant la période allant du 1er juin au 16 août 2014*", a expliqué Mohamed Salah Lafdhal, responsable de la Conservation des forêts. Selon les chiffres fournis à l'APS par le même responsable, plus de 100 hectares de forêts, dont du pins d'Alep, ainsi que des dizaines d'hectares de broussailles ont été ravagés par les feux notamment dans les communes de Lakhdaria, Bechloul et El-Hachimia. Dans la localité rurale de Tikboucht, relevant de la commune de Haizer, trois hectares de pins d'Alep et de chêne vert ont été détruits par les flammes il y a deux semaines de cela, portant ainsi la superficie touchée par ce fléau à plus de 20 hectares dans toute la daira de Haizer, depuis le début de l'été, a précisé la même source. M. Lafdhal a noté cependant une baisse "très sensible" du nombre d'incendies enregistrés cette année par rapport aux années précédentes. "*Nous avons enregistré une baisse de 50 % par rapport à l'année 2013*", a-t-il relevé.

APS

JIJEL, DIRECTION DE LA PÊCHE ET DES RESSOURCES HALIEUTIQUES

Lancement du programme d'investissements publics

La direction de la pêche et des ressources halieutiques de Jijel a entamé des rencontres de concertation avec les principaux partenaires de ce secteur, cela en prévision du lancement du programme d'investissements publics sectoriel à l'horizon 2019.

PAR BOUZIANE MEHDI

Ont indiqué les responsables de cette direction de wilaya, précisant que l'élaboration du programme quinquennal de développement des activités liées à la pêche et à l'aquaculture Aquapêche 2020 décline les objectifs, les instruments et les actions à entreprendre dans ce secteur économique, pour la mise en place d'un plan d'action du gouvernement relatif au programme du Président de la République pour la période 2015/2020. Selon l'APS, dans cet ordre d'idées, une démarche de concertation et de validation a été définie pour assurer la participation active et élargie de l'ensemble des parties prenantes du développement du secteur de la pêche, à savoir les représentants des différents secteurs, structures partenaires, professionnels, scientifiques, universitaires, société civile, organismes financiers, établissements de formation, dans la conception de l'approche sectorielle de développement et d'industrialisation des activités productives.

La première phase de ce processus, lancée a mois de juin dernier, a été entamée par une série de séances de consultations au niveau local, pilotées par les comités de wilaya mis en place à cet effet, a rappelé la même direction à l'APS, ajoutant que la seconde phase de consolidation des propositions d'enrichissement du projet de programme quinquennal issues des différentes discussions et réunions avec les acteurs et partenaires concernés sera marquée par l'organisation de regroupements régionaux au courant du mois d'octobre prochain.

Ces rencontres coïncideront avec la programmation retenue dans le cadre du projet Pnud/FAO par la formulation de la stratégie de développement de la pêche et de l'aquaculture et permettront ainsi de mettre en cohérence les recommandations

KHENCHELA, ALGÉRIENNE DES EAUX

Renforcement de l'alimentation en eau

Les quantités d'eau quotidiennement distribuées dans la commune d'El Mehmel, deuxième plus grande agglomération de la wilaya de Khenchela avec une population de 36.000 habitants, viennent d'être portées de 2.500 à 4.000 m³, selon l'Algérienne des eaux (ADE).

Ce renforcement effectif depuis le début de ce mois d'août permet d'atténuer le déficit en eau de cette commune en assurant à chaque ménage trois heures d'alimentation durant trois jours de la semaine, indique la même source. Ce progrès a été obtenu à la faveur de l'augmentation à 12.000 m³/jour du volume d'eau transféré à la wilaya depuis le barrage de Koudiet Lemdouar de Batna, précise l'ADE. Selon la direction des ressources en eau, le volume d'eau transféré depuis Batna augmentera progressivement pour atteindre les 20.000 m3/jour, soit 7,3 millions m3 par an, avec l'achèvement du projet de raccordement du barrage de Koudiet Lemdouar au barrage géant de Béni Haroun de la wilaya de Mila. Une galerie de 101 km assure le transfert d'eau de Batna au chef-lieu de la wilaya de Khenchela ainsi qu'aux communes de Taouzianet, Kaïs, El Hamma et Ouled Rachach, selon cette direction. 84 km de canalisations sont en voie d'être construits parallèlement à des stations de traitement et de pompage pour apporter annuellement 7 millions de m3 du barrage de Babar (39 millions m3) vers les communes de Chechar, Djellal, Khirène, Ouldja et Tamza du Sud de la wilaya, ajoute la direction du secteur qui souligné qu'une population globale de 100.000 habitants devra bénéficier de ce projet, est-il précisé.

APS

BATNA, RAMASSAGE DES ORDURES MÉNAGÈRES

Acquisition de nouveaux camions bennes-tasseuses

Une enveloppe financière de 120 millions de dinars a été dégagée par l'APC de Batna pour l'acquisition de nouveaux camions bennes-tasseuses destinés à renforcer le parc roulant de ramassage des ordures ménagères pour cette ville, a indiqué, jeudi dernier, son premier responsable. Selon Abdelkrim Maroc ces équipements seront affectés au ramassage des ordures ménagères dans certains quartiers de la ville qui se plaignaient depuis longtemps de l'amoncellement d'ordures, et des désagréments engendrés dans le cadre de vie. Le parc de nettoiement de la commune qui compte actuellement 14 bennes tasseuses de l'APC, et 30 camions privés, sera renforcé par ces engins, ce qui améliorera sans doute les prestations du service de nettoiement dans la commune de Batna qui compte plus de trois cent mille habitants, assure M. Maroc. La collecte des déchets ménagers enregistre depuis quelques années des insuffisances persistantes, le parc roulant local qui dispose de moyens humains et matériels limités, "ramasse quotidiennement, plus de 200 tonnes de déchets", note M. Maroc.

Le président de l'APC de Batna en appelle au civisme des habitants de la ville, et les exhorte à ne pas sortir les ordures avant la fin de la journée.

APS

MASCARA, DIRECTION DE L'ÉNERGIE ET DES MINES

Etudes de raccordement de 13 communes finies

Les études relatives au branchement de 13 communes de la wilaya de Mascara au réseau du gaz naturel ont été achevées, a annoncé, dimanche dernier, le directeur local de l'énergie et des mines. Ces études ont été transmises à la tutelle en vue de l'élaboration des conventions nécessaires avec le Groupe Sonelgaz, a indiqué le responsable, Ali Laamamri.

Les régions concernées sont respectivement Oued El abtal (3 communes), Bouhnifia et Mohammadia (2 communes chacune), Sig, Zahana, Aïn Fekkane, El Bordj, El Hacham et Oggaz, une commune chacune. Ce sont quelque 9.616 foyers qui bénéficieront de cette source d'énergie dont 2.357 foyers à Oued El-Abtal et 1.789 autres à El Hacine. Le réseau de distribution sera d'une longueur totale de 208 km, ajoute-t-on de même source.

D'autre part, les travaux des 1re et 2e tranches du programme quinquennal (2010/2014) se déroulent actuellement au niveau de 14 communes. Le taux d'avancement des travaux est de 70 % pour

BISKRA

Amélioration urbaine à Ourlal

La commune d'Ourlal, dans la wilaya de Biskra vient de bénéficier d'une enveloppe financière de 70 millions de dinars, pour la réalisation de plusieurs projets visant l'amélioration du cadre de vie des citoyens, a-t-on appris mardi, auprès du président de l'assemblée populaire communale.

Les actions retenues concernent plusieurs cités à l'instar des quartiers Azzeddine Bouziane, Said Mazeri, Mohamed Maâtallah et la cité des 80 logements publics locatifs (LPL), a précisé Mohamed Khelifa.

Les projets prévus portent sur l'extension et le renouvellement des réseaux d'eau potable et d'assainissement, la rénovation des artères et le goudronnage des trottoirs en plus d'autres travaux d'électrification et d'éclairage public, a-t-il expliqué.

Ces opérations inscrites dans le cadre du programme communal de développement (PCD) et de celui complémentaire de développement (tranche 2014), vise également l'amélioration des conditions de vie des habitants du monde rural par la réalisation d'une action d'électrification de la zone Esarak. Ces projets entrent dans le cadre des opérations visant à redonner vie à cette localité. Un chef lieu de daïra qui comprend cinq communes de Mekhadma, d'Oumache, de Lioua, de M'lili et d'Ourlal, a-t-on souligné de même source.

ANNABA

Financement de 1.800 projets de jeunes avant fin 2014

1.800 projets de micro-entreprises seront concrétisés d'ici fin 2014 à travers la wilaya d'Annaba dans le cadre du dispositif de l'Agence nationale de soutien à l'emploi de jeunes (Ansej), apprend-on samedi auprès du responsable de l'antenne de wilaya de cette agence.

Ce chiffre dépassera considérablement celui des projets créés en 2013 qui avait connu la concrétisation de 1.198 projets, a précisé le même cadre en marge d'une caravane d'information sur les activités des organismes relevant du ministère de l'Emploi et de la Solidarité Sociale organisée au collège sur la plage Rizzi- Omar.

Estimant que cette performance est le résultat de l'amélioration des délais de traitement des dossiers des porteurs de projets, le cadre a précisé que durant le seul premier semestre 2014, 1.099 projets ont été avalisés dont 500 enregistrés via le site électronique de l'agence créé dans le cadre de la stratégie de proximité et de rapprochement des jeunes. Sur ce total, 331 projets ont obtenu leur financement permettant la création de micro-entreprises dans les secteurs des services, de l'industrie, de l'artisanat traditionnel, de la construction et des travaux publics.

Prévue sur trois jours, cette caravane offre aux jeunes visiteurs toutes les informations sur les dispositifs et procédures de concrétisation de leurs projets de micro-entreprises. Durant les premières heures d'ouverture de cette manifestation, cinq projets nouveaux ont été enregistrés au travers du site électronique de l'Agence, a précisé son responsable.

APS

GHAZA, ACCORD DE CESSEZ-LE-FEU ILLIMITÉ ENTRE ISRAËL ET LE HAMAS

L'Egypte confirme

Mahmoud Abbas doit annoncer les détails de cet accord, qui prévoit notamment un cessez-le-feu permanent et la levée du blocus de la bande de Ghaza mis en place par Israël en 2006.

Le président palestinien Mahmoud Abbas a confirmé officiellement mardi l'accord de cessez-le-feu entre le Hamas et Israël dans la bande de Ghaza. Le cessez-le-feu entré prévoit l'ouverture immédiate des points de passage entre Israël et l'enclave palestinienne pour "*l'entrée rapide de l'aide humanitaire, des secours et des moyens de reconstruction*", a annoncé la médiation égyptienne. La trêve, annoncée comme "permanente" par les Palestiniens, est entrée en vigueur à 16h00 GMT (19h locales). L'accord prévoit aussi le droit de pêcher en mer pour les Palestiniens . "*jusqu'à six milles marins, au lieu de trois actuellement, et la poursuite des négociations indirectes (au Caire) sur les autres sujets dans un délai d'un mois à compter du début du cessez-le-feu*", selon un communiqué du ministère égyptien des Affaires étrangères. Au moment de l'entrée en vigueur du cessez-le-feu, le président Mahmoud Abbas doit annoncer les détails de cet accord, qui prévoit notamment "*un cessez-le-feu permanent et la levée du blocus de la bande de Ghaza*" mis en place par Israël en 2006, la principale exigence des Palestiniens, a précisé le haut responsable. Le conflit entre Israël et les groupes palestiniens de la bande de Ghaza, qui a débuté le 8 juillet, a fait plus de 2.130 morts côté palestinien et 68 côté israélien. Les négociations pour une trêve, menées jusqu'alors au Caire sous l'égide des renseignements égyptiens, avaient échoué à accoucher d'un accord et les hostilités, qui avaient cessé durant neuf jours, ont repris de plus belle il y a une semaine.

Le Hamas annonce une victoire

Moussa Abou Marzouq, le numéro deux du Hamas en exil qui participait à ces négociations, a indiqué sur sa page Facebook que l'accord était « *une victoire pour la résistance* », en référence aux groupes armés dans

la bande de Ghaza. L'heure exacte de l'entrée en vigueur de la trêve serait précisée plus tard, a-t-il dit.
L'accord de cessez-le-feu est le fruit, a précisé le responsable palestinien, de "*contacts menés par le chef de la délégation palestinienne Azzam al-Ahmad, avec les dirigeants du Hamas, du Jihad islamique et des autres mouvements palestiniens à Ramallah, à Ghaza et au Qatar, ainsi qu'avec l'Egypte et des parties régionales et internationales*".
Mahmoud Abbas s'était rendu jeudi et vendredi à Doha pour y rencontrer le chef du Hamas en exil, Khaled Mechaal.

R. I./agence

FRAPPES AÉRIENNES EN LIBYE

Emirats et Egypte défendent leurs intérêts

Les frappes aériennes en Libye, attribuées aux Emirats arabes unis avec l'aide de l'Egypte, visent à empêcher les Frères musulmans de contrôler la Libye et à montrer à Washington que des pays arabes peuvent agir pour défendre leurs propres intérêts, selon des experts.
Mardi, les autorités d'Abou Dhabi continuaient à observer un mutisme total sur ces frappes, menées secrètement contre des milices islamistes en Libye au cours de la semaine écoulée en utilisant des bases égyptiennes, selon des responsables américains. Le Caire a une nouvelle fois démenti toute implication "directe". Washington, Paris, Londres, Berlin et Rome avaient dénoncé lundi dans un communiqué commun des "*interférences extérieures en Libye qui exacerbent les divisions*", dans ce pays plongé dans le chaos depuis la chute de Mouammar Kadhafi en 2011. *"Je pense que (ces frappes sont) le résultat sans surprise d'une impulsion que nous avons vu monter en Libye (...) et dans la région entre l'Egypte et des Etats du Golfe*", a déclaré à l'AFP Frederic Wehrey, spécialiste du Golfe, de la Libye et de la politique américaine au Moyen-Orient à l'institut Carnegie Endowment for International Peace. *"Je pense qu'il n'y a pas eu de consultations avec l'Occident"*, a-t-il ajouté. Alors que l'Occident a les yeux rivés vers l'Irak et la Syrie, et du fait des réticences américano-européennes à agir contre le régime de Damas, l'Egypte et les Emirats, farouchement hostiles aux Frères musulmans, ont estimé seuls qu'ils devaient "*recourir à ce genre d'opérations inhabituelles*", estime pour sa part Abdulkhaleq Abdulla, professeur à l'Université des Emirats et spécialiste du Golfe. Selon lui, les pays de la région sont de plus en plus convaincus qu'ils *"ne peuvent pas dépendre de l'Amérique et de l'Occident et que l'Amérique n'est plus fiable". "Le sentiment dans le Golfe est que les Etats du Golfe doivent prendre leurs affaires en mains"*, a renchéri Frederic Wehrey. Cet expert, qui s'est rendu récemment en Libye, a estimé que, depuis le lancement d'une opération en mai par le général Khalifa Haftar, hostile aux Frères musulmans, il y a eu des spéculations sur un soutien étranger, "en particulier de l'Egypte et des Emirats", qui ont vu en lui un *"allié local*". Haftar "*se voit un peu comme Sissi"* (le président égyptien Abdel Fattah al-Sissi, ndlr), a dit Frederic Wehrey, ajoutant que l'Egypte, pour sa part, est *"inquiète devant la montée des Frères musulmans à sa frontière"* avec des mouvements d'armes et d'éventuelles incursions de jihadistes depuis la Libye. Les Emirats, alliés des Etats-Unis, mènent aussi une politique de la main de fer contre les Frères musulmans. Ils ont fait condamner des dizaines d'islamistes à des peines de prison et l'un des plus hauts responsables de la police de Dubaï, le général Dahi Khalfan, ne manque pas une occasion pour fustiger la confrérie. *"Il a dû y avoir des raisons irréfutables pour que les Emirats mènent ces frappes en Libye*", a souligné M. Abdulla, ajoutant qu'elles "*n'auraient pas été possibles sans la coopération de l'Egypte et probablement de l'Arabie Saoudite".*

IRAN

Des armes fournies au Kurdistan irakien

Le président de la région autonome du Kurdistan irakien Massoud Barzani a affirme mardi que l'Iran avait été le premier pays à fournir des armes à la région secouée par une offensive fulgurante d'insurgés menés par les éléments de l'Etat islamique (EI) dans le nord de l'Irak. *"La République islamique d'Iran a été le premier Etat à nous aider (...) et à nous fournir des armes et du matériel"*, a affirmé M. Barzani, lors d'une conférence de presse conjointe avec le chef de la diplomatie iranienne Mohammad Javad Zarif qui effectue une visite de deux jours en Irak. Ce pays est plongé dans le chaos depuis le début, le 9 juin, d'une offensive d'insurgés menée par des éléments de l'EI, qui ont relancé leurs opérations début août en se dirigeant vers le Kurdistan irakien. Pour l'Iran, aider les combattants kurdes "peshmergas" est une démarche stratégique car ces derniers contrôlent une partie des régions irakiennes longeant la frontière iranienne. M. Zarif a néanmoins réaffirmé qu'aucun soldat iranien n'était présent en Irak en dépit des conseils que l'Iran reconnaît fournir au gouvernement et aux Kurdes irakiens. *"Le peuple irakien a besoin d'aide, y compris une aide sur les questions de défense (...) mais nous n'avons aucun soldat en Irak, et nous n'avons pas l'intention d'en envoyer"*, a-t-il assuré.

APS

MIDI
CULTURE

71e MOSTRA DE VENISE (ITALIE)

Pas moins d'une cinquantaine de longs-métrages à projeter

Page 14

9e FESTIVAL NATIONAL DU THÉÂTRE PROFESSIONNEL À ALGER

Des changements et des interrogations !

Prévu à partir de demain et jusqu'au 8 septembre, le 9e FNTP verra concourir pour les différents prix du Festival 17 pièces dont la moitié est adaptée d'auteurs de référence du 4e art.

Page 12

EMMYS AWARDS

Breaking Bad et *Modern Family* sacrées meilleures série

Breaking Bad et Modern Family ont été sacrées meilleures séries de l'année au cours d'une soirée qui a rendu hommage à Robin Williams et où un baiser fougueux a été échangé entre Bryan Cranston et Julia Louis-Dreyfus. Breaking Bad a reçu l'Emmy de la meilleure série dramatique pour la deuxième fois d'affilée.

Page 13

CULTURE

9e FESTIVAL NATIONAL DU THÉÂTRE PROFESSIONNEL À ALGER

Des changements et des interrogations !

Prévu à partir de demain et jusqu'au 8 septembre, le 9e FNTP verra concourir pour les différents prix du Festival 17 pièces dont la moitié est adaptée d'auteurs de référence du 4e art.

Le 9e Festival national du théâtre professionnel (FNTP), qui s'ouvre demain à Alger, proposera une programmation équilibrée entre reprises de grands dramaturges et productions algériennes récentes, mettant en avant le travail des metteurs en scène.

Prévu à partir de demain au 8 septembre, le 9e FNTP verra concourir pour les différents prix du Festival 17 pièces dont la moitié est adaptée d'auteurs de référence du 4e art, universel comme Samuel Beckett, ou algérien comme Ould Abderahmane Kaki et Kateb Yacine.

L'auteur de *Nedjma* (1956) sera à l'honneur lors de la compétition avec *Le cadavre encerclé* et *Les ancêtres redoublent de férocité*, montées respectivement par Djamel Abdelli (Béjaïa) et Mohamed Frimehdi (Sidi Bel-Abbès), deux metteurs en scènes expérimentés et déjà primés en Algérie comme à l'étranger.

Deux productions algériennes récentes seront, quant à elles, dirigées par le très attendu Fouzi Benbrahim, jeune lauréat en 2011 du 1er Prix du FNTP, qui revient avec *Sat'ou Khas* dont il a co-écrit le texte et fait la scénographie - et *El Aarda*. Aux côtés de pointures du théâtre algérien, à l'instar de la comédienne et actrice *Sonia* qui a mis en scène une adaptation de l'Espagnol Federico Garcia Lorca, des comédiens récemment convertis en metteurs en scène présenteront le spectacle de la soirée d'ouverture du FNTP.

Issus du Théâtre national algérien, Abdelkrim Beriber et Yacine Zaidi dirigeront *Adhouaa*, un montage d'extraits d'œuvres du regretté dramaturge M'hamed Benguettaf à qui le FNTP - dont il a été, entre autres, le commissaire -, rend hommage cette année.

Moins d'activités en marge des représentations.

Premier FNTP à se dérouler après la disparition de M'hamed Benguettaf, cette 9e édition se distinguera par une programmation en "off" consacrée exclusivement aux troupes algériennes et une réorganisation des activités en marge des représentations.

Alors que les huit précédentes éditions avaient connues la participation de plusieurs troupes étrangères, les organisateurs du 9e FNTP ont prévu, pour cette année, une seule troupe venue d'Egypte. Présent en tant qu'Invité du Festival, *Masrah Et'Taliâ* présentera *Touqous El Maout Wa El Hayet* (Rituels de la mort et de la vie).

Autre nouveauté de l'édition 2014, la réduction à une seule thématique des rencontres scientifiques. Intitulée "Terminologie critique et discours théâtral", elle sera abordée par des universitaires algériens et étrangers lors d'un colloque.

Par ailleurs, un seul atelier de formation est prévu pour ce 9e FNTP contrairement aux éditions précédentes. Consacré à la mise en scène, cet atelier sera animé par le dramaturge irakien Djawad El-Assadi et devrait, selon les organisateurs, se prolonger au-delà du Festival. Cet allègement des activités en marge des représentations découle d'un souci d'efficacité et d'une volonté *"d'améliorer leur contenu et celui de l'ensemble du FNTP"*, avait expliqué le nouveau commissaire, Mohamed Yahiaoui. Habituellement organisé fin mai, le FNTP a été décalé cette année de trois mois pour donner *"plus de temps"* aux participants de préparer de nouvelles productions destinés à la compétition du festival.

13e ÉDITION DU FESTIVAL DU FILM AFRICAIN DE COLOGNE

Projection *de Yemma* et *La preuve*

Les deux longs métrages *Yemma* de Djamila Sahraoui et *La preuve* d'Ammour Hakkar, seront projetés lors de la 13e édition du Festival du film africain de Cologne (Au delà de l'Europe: nouveaux films d'Afrique) prévu du 18 au 28 septembre prochain, apprend-on auprès des organisateurs. *Yemma* et *La preuve* disputeront le prix du public du meilleur long métrage aux côtés de 14 autres productions dont *Hom el kilab* (Maroc), *Firach wa ghata* (Egypte), *Malagasy Mankany* (Madagascar) et *Nichan*(Ethiopie). Réalisé en 2012, écrit et réalisé par Djamila Sahraoui, *Yemma* relate l'histoire de Ouardia, également interprété par Djamila Sahraoui, une mère qui tente de reprendre une vie normale dans une maison isolée dans la montagne après avoir perdu son fils Tarek (militaire) qui aurait été tué par son autre fils Ali, chef d'un des groupes terroristes. Le film a remporté plusieurs prix internationaux dont celui de l'"Expression artistique" du festival Medfilm à Rome (Italie 2013) et un autre au Festival africain du cinéma de Ouagadougou (Fespaco 2012). Deuxième long métrage de Hakkar après *La maison jaune, La preuve* aborde un thème social à savoir la stérilité chez l'homme. Le rôle principal est incarné par le jeune Nabil Asli. D'autre part, quatre autres productions seront projetées hors compétition. Il s'agit de *Garagouz* d'Abdennour Zehzah (2010), de *Passage à niveau* d'Anis Djeaad, de *Habssine* de Sofia Jama (2011) et enfin *Kabl el ayam* de Karim Moussaoui 2013.

La manifestation qui se concentrera sur le cinéma en Tunisie, au Ghana et à Madagascar, verra également la présentation de 83 autres productions de fiction, de documentaires, de films d'animation et de courts métrages de 27 pays d'Afrique.

Organisé depuis 1992 par Filminitiativ créé en 1988 à Cologne, le festival Au delà de l'Europe: nouveaux films d'Afrique compte parmi les plus grands festivals afro-allemands avec le passage de 500 films de près de 40 pays africains en présence de 100 réalisateurs.

4E FESTIVAL *ORIENTALYS* À MONTRÉAL

Des groupes algériens à l'honneur

Les groupes algériens *Nassim Djezma, Imzad* et *Tarbaât* participeront au 4e festival Orientalys à Montréal prévu du 29 août au 1er septembre, aux côtés d'artistes venus de différents pays d'Afrique, d'Europe et d'Asie.

Nassim Djezma, groupe de rock moderne, est le fruit d'un métissage artistique aux couleurs bédouines, chaouies et kabyles avec à son actif des chansons telles *Zahra, Bin Yeddik, Believe Me* et *I'm not gonna stop*, à travers lesquelles il projette de promouvoir la chanson maghrébine. Produisant un blues traditionnel rythmé et inspirateur, reflétant l'esprit du désert et son apport à l'individu, la troupe "Imzad" prônent l'amour et l'amitié entre les peuples dans ses différents albums, à l'instar de *Ulah Nes' Ahaggar* (Cœur de l'Ahaggar) et *Ed'Dounya*.

Tarbaât, alliant les genres kabyle, chaâbi et raï développe un style qui tient compte de l'authenticité dans le contenu avec une ouverture vers la modernité dans la forme. S'illustrant, depuis 2004, par la reprise de grands artistes algériens tels les regrettés Slimane Azem, Dahmane El Harrachi et Athmane Bali, le groupe a sorti son premier opus, *Min Ech'Chaâb Wa Ila Ech'Chaâb*, en 2013. Outre les groupes algériens, le festival connaîtra la participation d'artistes canadiens, américains, indiens, allemands, italiens, marocains, et guinéens. Fondé en 2001 par l'association à but non lucratif "Alchimies, créations et cultures", le Festival Orientalys s'emploie, selon les organisateurs. à "*établir des passerelles entre les cultures orientales et occidentales célébrant la ville de Montréal dans sa pluralité culturelle, son avant-gardisme et son ouverture"*.

FESTIVAL DE LA MUSIQUE, CHANSON, DANSE ET HABIT TRADITIONNEL À DJELFA

A la découverte du patrimoine naïli

Le Festival local de la musique, la chanson, la danse et l'habit traditionnel naïli s'est ouvert, lundi dernier, à Djelfa dans une ambiance festive. La première édition de cette festivité culturelle, qui se tient jusqu'à la fin du mois d'août en cours au niveau de la maison de la culture Ibn-Rochd et au siège de la chambre d'artisanat et des métiers, sous l'égide des autorités locale, permet aux visiteurs de découvrir le patrimoine immatériel de la région. La tenue traditionnelle naïlie, portée par les femmes de la région lors des fêtes, la kechabia faite à base de peluche cameline, célèbre dans la région de Ouled Naïl, et les bijoux locaux agrémentent ce salon qui relate une partie de la culture vestimentaire locale.

Un stand spécial est, également, consacrée l'habit traditionnel palestinien exposé par un artisan de ce pays, qui a affirmé, à l'APS, que cette opportunité "*reflète la solidité des liens culturels entre les peuples algérien et palestinien"*. La cérémonie d'ouverture, qui a eu lieu à l'esplanade du complexe sportif 1er Novembre, a été marquée par des danses folkloriques et un spectacle de fantasia, en présence de nombreuses familles. Plusieurs troupes locales ont présenté, à cette occasion, des chansons du patrimoine bédouin, à l'image de la célèbre troupe du chanteur Ahmed Lamine les artistes Didia, Hmida Ennaili, Naila, Mohamed Cherik et le jeune chanteur Sila Mohamed, qui a participé, récemment, à la troisième édition de Alhan Ouachabab. Plus de 47 artistes, 30 musiciens, 6 troupes folkloriques et 10 exposants d'habits traditionnels prennent part à ce festival qui animera la scène culturelle au niveau de quatre grandes villes de la wilaya.

EMMYS AWARDS

Breaking Bad et *Modern Family* sacrées meilleures série

Breaking Bad et Modern Family ont été sacrées meilleures séries de l'année au cours d'une soirée qui a rendu hommage à Robin Williams et où un baiser fougueux a été échangé entre Bryan Cranston et Julia Louis-Dreyfus. Breaking Bad a reçu l'Emmy de la meilleure série dramatique pour la deuxième fois d'affilée.

La série culte d'AMC, qui s'est achevée il y a près d'un an après cinq saisons, a également raflé les prix du meilleur acteur (Bryan Cranston) et les meilleurs seconds rôles masculin et féminin (Aaron Paul et Anna Gunn) pour une série dramatique, et meilleur scénario.

C'est sa quatrième statuette gagnée pour le rôle d'ex-professeur de chimie malade du cancer qui se reconvertit en fabricant de drogue pour mettre sa famille à l'abri du besoin. *Modern family*, diffusée sur *ABC*, distinguée dans la catégorie comédie pour la cinquième année d'affilée, diffusée sur la chaîne *ABC*, a remporté l'Emmy de la meilleure série comique pour la cinquième fois de suite, un record seulement égalé par *Frasier* (1994-98). La série a également raflé les prix du meilleur second rôle dans une comédie *Ty Burrell* et celui de la meilleure mise en scène *Gail Mancuso*.Elle raconte l'histoire d'une famille qui comprend un couple homosexuel ayant adopté un bébé et un autre où une jeune femme, incarnée par la sculpturale Sofia Vergara, est mariée avec un homme beaucoup plus âgé et autoritaire avec qui elle a un garçon au physique peu gracieux. C'est Julianna Margulies qui a gagné l'Emmy de la meilleure actrice dans une série dramatique pour son rôle d'avocate dans *The Good wife*. Elle l'avait déjà remporté en 2011.

Julia Louis-Dreyfus a été nommée meilleure actrice dans une comédie pour la troisième fois d'affilée pour *Veep,* où elle incarne la vice-présidente des Etats-Unis. Jim Parsons a reçu le même prix en version masculine pour *Big Bang theory*, son quatrième titre grâce à cette série à succès, où il incarne un scientifique génial, asocial et égomaniaque.

L'acteur Billy Crystal a rendu hommage à Robin Williams, *"L'étoile la plus brillante de la galaxie de la comédie"*, dont le suicide il y a deux semaines a bouleversé le monde entier. *Game of Thrones* (HBO), série médiévo-fantastique, a fini quasi bredouille avec seulement une récompense mineure alors qu'elle avait récolté le plus grand nombre de nominations.

True dectective, polar hypnotisant dans les bayous de la Louisiane, est une autre grande déception: seulement trois prix de second plan alors que Matthew McConaughey était favori pour l'Emmy du meilleur acteur pour lequel il rivalisait avec son partenaire à l'écran Woody Harrelson. Moment d'émotion, *The normal heart*, sur le combat d'un activiste homosexuel pendant la montée de l'épidémie de sida des années 80, a reçu le prix du meilleur film de télévision. Le scénariste Larry Kramer, fondateur d'Act Up et séropositif, est monté sur scène visiblement faible, soutenu par une béquille rose, largement applaudi. Dans un registre plus léger, le chanteur Weird Al Jankovic a parodié les génériques de *Mad Men* et de *Game of Thrones*.

VENDUE AUX ENCHÈRES

3,2 millions de dollars pour la 1re BD de Superman

Une rare copie du magazine dans lequel était apparu pour la première fois *Superman* en juin 1938 s'est vendue aux enchères au super prix de 3,2 millions de dollars, frôlant un record mondial. Elle a été adjugée pour 3.207.852 dollars, à l'issue des enchères qui ont duré du 14 au 24 août, selon *eBay*. Son vendeur avait souligné la condition parfaite du magazine, le premier *Action Comics*, estimant qu'il s'agissait d'une pièce de musée. C'est *"la plus belle copie connue de l'album de BD le plus recherché au monde*", avait expliqué Darren Adams, un collectionneur et revendeur de Washington, n'hésitant pas à parler de "*Saint-Graal de la BD"* ou de "*Mona Lisa de la BD".* Sur la couverture de l'album, on voit Superman soulever une voiture. Seulement 50 à 100 copies de l'album existeraient encore. Cette première édition d'*Action comics* a été achetée par un site d'enchères new-yorkais spécialisé dans la BD, ComicConnect, dont le responsable Stephen Fishler n'a pas exclu de le remettre à la vente. Mais Superman a beau être l'un des super-héros les plus fameux au monde, il n'est pas le héros de bande dessinée le plus cher aux enchères, et doit s'incliner devant Tintin. En mai dernier, une planche originale de Tintin signée par Hergé en 1937, mise en vente par la maison ArtCurial, avait en effet été adjugée à Paris 2,65 millions d'euros (3,58 millions de dollars - frais inclus), nouveau record du monde pour une œuvre de bande dessinée, dans un marché dont les prix ont décuplé en dix ans.

RETOUR DE PRINCE POUR FIN SEPTEMBRE

Deux albums, sinon rien !

Prince va faire son retour dans les bacs le 29 septembre avec la sortie de deux albums, l'un solo baptisé *Art Official Age* et l'autre avec son nouveau groupe exclusivement féminin *3RDEYEGIRL*, a annoncé mardi sa maison de disque Warner. Le "Kid de Minneapolis" s'est récemment réconcilié avec Warner Bros. Records, qu'il avait quittés au milieu des années 90.

Le bras de fer artistique et financier que Prince avait engagé avec la major du disque au début des années 90 est un des plus célèbres de l'histoire de la musique. En plein litige, le tempétueux musicien se présentait avec le mot "slave" inscrit sur le visage et avait changé son nom pour un symbole imprononçable, baptisé par la presse "*LoveSymbol"*. A 56 ans, l'interprète de *Purple Rain* annonce sur son site internet la sortie pour le 29 septembre de "Art Official Page", son premier album solo depuis 2010 *20Ten*. Deux des treize titres qui composeront l'album, *Clouds* et *Breakdown*, sont déjà diffusés.

L'album *Plectrumelectrum* (12 titres), enregistré avec son nouveau groupe *3RDEYEGIRL* et qui sortira le même jour, était lui déjà annoncé depuis plusieurs mois. C'est avec ce nouveau groupe composé de trois musiciennes que la star a donné au printemps plusieurs concerts en Europe en hiver et au printemps, dont deux au Zenith de Paris.

"Prince fait partie de la poignée d'artistes visionnaires q ui a su entièrement remodeler et redéfinir la musique et la culture contemporaine (...). Inutile de dire que nous sommes ravis d'être de nouveau en partenariat avec lui", a souligné Cameron Strang, Président-directeur général de Warner Bros Records, dans un communiqué diffusé par la branche française. L'accord conclu en avril avec la maison de disque prévoit également la prochaine réédition en version remastérisée des principaux albums de Prince, dont le mythique *Purple Rain*, qui fête cette année ses trente ans.

ESPAGNE

Des tonnes de tomates pour la grande bagarre de la Tomatina

Des milliers de fêtards venus du monde entier etaient au rendez-vous hier mercredi à Buñol, dans l'est de l'Espagne, pour se canarder mutuellement de tomates, un événement traditionnel dont la récente privatisation fait polémique. La Tomatina, née en 1945 d'une bagarre de jeunes sur un marché, attire désormais tous les ans des touristes venus de l'Angleterre jusqu'au Japon, dans cette petite ville à 40 km de Valence. L'année dernière, ils avaient écrasé un record de 130 tonnes de tomates livrées par six camions, dans une orgie de pulpe et de vin rouge. Après la grande bagarre, les participants, en majorité torse nu, se dirigent vers la rivière la plus proche et les centaines de douches provisoires installées pour l'occasion, afin de se débarrasser des restes de tomate. Mais la fête est troublée cette année par une controverse sur la privatisation de la manifestation. En effet, depuis un an, la participation à la joyeuse mêlée est payante, sauf pour les habitants de Buñol qui ont droit à 5.000 entrées gratuites. La plupart des 17.000 tickets vendus par la société Spaintastic, à qui la mairie a confié l'organisation, l'ont été à des tours opérateurs qui acheminent les clients par bus et leur servent sangria et paella. Les organisateurs ont aussi prévu un festival de musique pour garder les fêtards en ville une fois la bataille terminée, à midi (10h GMT). La ville affirme que cette privatisation a permis de renforcer la sécurité. La participation a ainsi été limitée à 22.000 personnes alors que la Tomatina en avait attiré jusqu'à 40.000, une foule devenue incontrôlable. La privatisation a permis aussi de renflouer les caisses de Buñol, qui croule sous des millions d'euros de dette, comme beaucoup de villes espagnoles depuis la crise. Mais l'opposition locale en a fait un casus belli et demande une enquête sur les soupçons de corruption qui pèsent selon elle sur le choix de Spaintastic. Tout en soutenant le principe de la privatisation, elle critique l'absence d'appel d'offres. M. Perez, maire de cette localité, accuse l'opposition de posture politique. "*Ils souillent l'image de Buñol et de la Tomatina. Mais la majorité des habitants est avec nous*", a-t-il assuré à l'AFP.

71e MOSTRA DE VENISE

Projection d'une cinquantaine de longs métrages

Guerres, crise économique et questions existentielles traversent la sélection de la 71e Mostra de Venise, le plus vieux festival de cinéma du monde, qui s'est ouvert hier mercredi, et dont Al Pacino, Willem Dafoe, Naomi Watts ou Michael Keaton seront les têtes d'affiche.

C'est au film *Birdman*, du Mexicain Alejandro Gonzales Inarritu, que reviendra le privilège d'ouvrir la compétition, avec Michael Keaton dans le rôle d'un acteur célèbre pour avoir incarné un super-héros mais aujourd'hui sur le déclin et décidé à renouer avec sa gloire passée en montant un spectacle à Broadway. Sur la cinquantaine de longs-métrages qui seront projetés jusqu'au 6 septembre, vingt concourront pour le Lion d'or qui sera décerné par un jury présidé cette année par le compositeur français de musiques de films Alexandre Desplat *Le discours d'un roi*, *Philomena,* premier président à n'être ni réalisateur, ni acteur depuis la création de la Mostra en 1932. *"Les films qui évoquent des conflits étaient nombreux dès les sélections, cela m'a surpris, et ils le sont restés dans le choix final.*

La crise est elle aussi présente mais en sourdine", avait déclaré Alberto Barbera, le directeur de la Mostra, en présentant cette nouvelle édition fin juillet. Parmi les films abordant la guerre, *Good Kill*, d'Andrew Niccol, raconte les dilemmes éthiques et moraux d'un père de famille, joué par Ethan Hawke, qui combat les talibans à distance en pilotant des drones. *Fire on the plain*, du Japonais Shinya Tsukamoto, revient sur les conséquences de la Seconde Guerre mondiale alors que *99 homes*, de Ramin Bahrani, nous replonge dans la crise immobilière américaine. Récompensé par un Lion d'or en 1994 pour l'ensemble de sa carrière, Al Pacino, 74 ans, viendra défendre deux longs-métrages: *The Humbling* (hors compétition), de Barry Levinson, et *Manglehorn*, De David Gordon Green, où il incarne un homme excentrique qui tente d'en finir avec un crime passé qui le hante et qui lui a coûté l'amour de sa vie. Parmi les films attendus, le *Pasolini* de l'Américain Abel Ferrara avec Willem Dafoe raconte la vie du poète italien, marxiste et homosexuel, assassiné dans des circonstances très troubles à Rome en 1975. Autre coproduction qui devrait faire parler d'elle, le dernier film du réalisateur allemand d'origine turque Fatih Akin, *The Cut*, troisième acte d'une trilogie sur l'Amour, la Mort et le Mal avec dans le rôle principal l'acteur français Tahar Rahim *Un prophète*.

La France sera particulièrement bien représentée cette année avec quatre films en compétition: *Le dernier coup de marteau*, d'Alix Delaporte, *Loin des hommes*, de David Oelhoffen, qui se déroule pendant la guerre d'Algérie avec Viggo Mortensen, et *La rançon de la gloire,* de Xavier Beauvois, avec Benoît Poelvoorde, Roschdy Zem et Chiara Mastroianni.

Benoît Poelvoorde et Chiara Mastroianni seront à nouveau réunis dans le quatrième film en lice, *Trois Cœurs* de Benoît Jacquot, où ils partagent l'affiche avec Charlotte Gainsbourg et Catherine Deneuve: l'histoire d'un rendez-vous manqué, d'une étrange coïncidence et de la passion d'un homme pour deux femmes dont il ignore qu'elles sont sœurs.

Le cinéma italien, récompensé cette année aux Oscars grâce à *La grande bellezza*, de Paolo Sorrentino, sera lui représenté par trois films: *Anime nere*, de Francesco Munzi, *Hungry hearts*, de Saverio Costanzo et *Il giovane favoloso*, biopic sur le poète italien Giacomo Leopardi signé Mario Martone, avec Elio Germano et Anna Mouglalis.

Plusieurs films présentés hors compétition devraient aussi faire sensation dans la Cité des Doges: *The old man of Belem*, du réalisateur portugais de 105 ans Manoel de Oliviera, le film choral *Words with gods*, signé notamment Emir Kusturica et Amos Gitai, et la version intégrale (non censurée) de *Nymphomaniac 2*, du danois Lars von Trier avec Charlotte Gainsbourg.

PRINTEMPS TUNISIEN
DE RAJA AMARI

La chute de Ben Ali

Humiliés, frustrés, soumis à un régime absurde et corrompu, Fathi, Mourad, Moha et Noura sont pris dans la révolte qui conduit à la chute de Ben Ali, en 2011. « Mes personnages sont des Tunisiens ordinaires, pas spécialement politisés, ce ne sont pas forcément des héros », prévient Raja Amari, remarquée pour Satin rouge et Les Secrets. Montrer les « petites mains » de la révolution, c'est la force de ce film pour le tournage duquel la réalisatrice a mis entre parenthèse un autre projet qui lui tient à cœur : un film sur l'immigration.

WORLD MUSIC

Johnny Hallyday dévoile son nouveau single

Johnny Hallyday dévoilera le 1er septembre, un nouveau single en prélude à la sortie de son nouvel album attendu en novembre. Warner Music France n'a pas dévoilé le titre de la chanson qui sera diffusée "en radio et sur l'ensemble des plateformes digitales". Johnny Hallyday doit publier en novembre son nouvel album, deux ans après L'Attente, qui avait bénéficié d'un très bon accueil de la critique et du public. La maison de disques, en annonçant cette sortie en juillet, n'avait donné aucune autre précision sur le disque, qui est produit par Don Was (Rolling Stones, U2, Bob Dylan...). L'automne s'annonce chargé pour Johnny Hallyday, qui vient de fêter ses 71 ans. Il sera en effet sur scène aux côtés de Eddy Mitchell et Jacques Dutronc pour une série de concerts exceptionnels à Bercy du 5 au 9 novembre.

7e FESTIVAL DU FILM FRANCOPHONE D'ANGOULÊME

Du rire aux larmes...

Le 7e festival du Film francophone d'Angoulême, dans l'ouest de la France, s'est achevé mardi dernier. Entre des comédies à gros budget et un hommage aux films du Burkina Faso, voici quelques coups de cœur, forcément subjectifs, glanés parmi les avant-premières et la compétition officielle.

Discount, de Louis-Julien Petit, avec Corinne Masiero, Olivier Barthélémy, Zabou Breitman (sortie fin 2014).

Menacés de licenciement et convaincus que « *prendre, ce n'est pas voler* », les employés d'un magasin hard-discount montent leur propre épicerie solidaire… en piochant dans les produits invendus du supermarché qui les exploite. Louis-Julien Petit réalise un coup de maître avec ce premier film qui a déclenché des rires, des tonnerres d'applaudissement et des larmes à chaque projection. Produit en partie grâce à un site de financement participatif, Discount tire aussi sa force des 300 figurants recrutés dans le nord de la France.

Melody, de Bernard Bellefroid, avec Lucie Debay et Rachael Blake (sortie janvier 2015).

Dans la France d'aujourd'hui, Melody, 28 ans, rêve d'ouvrir un salon de coiffure. Pour le financer, elle devient mère porteuse pour le compte d'Emily, une femme d'affaire anglaise : « *C'est trash, mais c'est moins dangereux que d'être pauvre* ». Melody et Emily vont s'adopter l'une l'autre, se dévoi*ler leurs blessures intimes. « Dans la crise que nous traversons, où les banques ne prêtent plus rien, où personne ne tend la main à personne, je me suis imaginé que Melody pouvait avoir recours à cette solution : devenir mère porteuse* », explique le réalisateur belge Bernard Bellefroid. Melody n'est jamais misérabiliste, sonne toujours juste, sans juger personne. Le film dépasse le simple propos social pour brosser deux magnifiques portraits de femmes. Lucie Debay, venue du théâtre, a passé de longs mois à travailler les répliques de Melody. Elle est bouleversante.

Gemma Bovery, d'Anne Fontaine, avec Fabrice Luchini, Gemma Arterton (sortie 10 septembre)

Parisien repenti devenu boulanger en Normandie, Joubert voit se terminer « *dix ans de tranquillité sexuelle* » avec l'arrivée de sa nouvelle voisine, une certaine Gemma Bovery… Anne Fontaine adapte avec délice le roman graphique de Posy Simmonds - lui-même inspiré de *Madame Bovary* de Gustave Flaubert. La réalisatrice voit en Fabrice Luchini, passionné par Flaubert, « *un démiurge, persuadé que la vie imite l'art : il veut pétrir les êtres comme il pétrit son pain*». *Gemma Bovery* est une comédie amorale parfaitement maîtrisée. On n'en attendait pas moins de celle qui avait fait imploser le couple Miou Miou – Charles Berling dans Nettoyage à sec et qui, dans Perfect mothers, avait filmé deux femmes tombant chacune amoureuse du fils de l'autre.

Bouboule, de Bruno Deville, avec David Thielemans, Swann Arlaud, Julie Ferrier, François Hadji-Lazaro (sortie 5 novembre) Bouboule, c'est ainsi que ses camarades surnomment Kevin, 12 ans, 100 kilos. Sa mère, elle, l'appelle « *mon petit dindonneau* ». Pour maigrir, Kevin abandonne l'aquagym et se lance dans une formation commando avec un agent de sécurité au passé trouble. Derrière Kevin alias Bouboule, pointe le réalisateur Bruno Deville : « *A l'adolescence, j'avais moi-même un corps assez … large… un père absent, une mère qui avait peur de mon poids. Je devais aussi aller à la piscine et c'était une torture de me mettre en maillot de bain* ». Comédie sensible sur la différence, *Bouboule* est aussi un film sur la construction de son identité à l'adolescence. « *Comment s'affirmer comme garçon, à 12 ans, quand on a des seins ?* », s'interroge Bruno Deville. David Thielemans, qui affiche la même corpulence que son personnage, Kevin, a été repéré par hasard à la sortie d'une école à Bruxelles. « *Quand Bruno est venu parler du film à ma mère, elle a cru que c'était une blague, qu'il y avait une caméra cachée*», sourit David, dans la première interview de sa vie de jeune acteur.

Polio : éradication en vue avec l'association de deux vaccins

L'utilisation combinée de deux vaccins antipolio paraît être la clé pour parvenir à éradiquer cette infection qui menace encore la population mondiale, selon les résultats d'un essai clinique jugé essentiel pour mieux comprendre les effets protecteurs optimums.

Une étude clinique publiée jeudi 21 août dans la revue américaine *Science* a été menée en Inde auprès de plusieurs centaines d'enfants et de nouveau-nés. Elle a montré que le fait d'administrer le vaccin de Salk (IPV) à des sujets ayant déjà eu plusieurs doses du vaccin oral de Sabin (OPV) conférait une immunité plus importante. L'IPV, qui contient un virus mort, est injecté tandis que l'OPV, confectionnée avec un poliovirus vivant, mais affaibli, est administré oralement. Cette recherche confirme les résultats d'une autre étude faite aussi en Inde parue en ligne en juillet dans le journal médical britannique The Lancet.

« *Ces essais cliniques ont révolutionné notre compréhension de l'IPV et la manière de l'utiliser dans nos efforts d'éradication mondiale de la polio en assurant que les enfants bénéficieront de la meilleure protection et ce, le plus rapidement contre cette maladie* », souligne Bruce Aylward, directeur général adjoint pour la polio de l'Organisation mondiale de la santé (OMS). « *Le vaccin IPV doit être utilisé pour accélérer l'éradication du virus dans les populations avec un accès limité à la vaccination* », relève le chercheur Hamid Jafari, un autre responsable de l'OMS et principal auteur de cette dernière étude clinique.

L'OPV, un vaccin peu coûteux, mais nécessitant plusieurs doses

Depuis la mise au point des deux vaccins antipolio dans les années 1950, les tentatives d'élimination de cette infection pouvant entraîner une paralysie définitive et la mort reposaient surtout sur l'OPV. Ce vaccin oral, qui induit une immunité plus importante des muqueuses intestinales, est facile à administrer et coûte nettement moins cher que l'IPV donné seulement par injection, expliquent ces experts.

Mais l'immunité des muqueuses qu'il confère et par lesquelles se transmet le virus par de l'eau ou des aliments contaminés, diminue rapidement, ce qui nécessite plusieurs doses. Cela complique les campagnes de vaccination dans des zones reculées ou en guerre comme l'Afghanistan, le Nigeria et le Pakistan, les trois seuls pays où l'infection est endémique. En outre, le vaccin OPV n'empêche pas la survie du virus dans les selles posant un risque de dissémination.

La victoire de l'Inde contre la polio laisse espérer l'éradication

L'essai clinique en Inde a montré que les enfants qui avaient reçu l'IPV avaient moins de poliovirus dans leurs selles ce qui réduit le risque de propagation, un facteur essentiel pour éradiquer le virus. Et une seconde dose de ce vaccin a induit une immunité de la muqueuse intestinale plus forte chez les sujets ayant déjà reçu deux doses d'OPV. Étant donné le risque d'épidémie présenté par le vaccin OPV, il faudra cesser de l'utiliser lorsque l'éradication sera proche, expliquent ces scientifiques. Dans cette perspective, l'Organisation mondiale de la santé (OMS) a lancé un appel à tous les pays pour qu'ils recourent au moins à une dose d'IPV dans leurs campagnes d'immunisation d'ici fin 2015. Mais, pour le moment, « *les deux vaccins se complètent et devraient être utilisés pour briser les dernières chaînes de transmission du virus et parvenir à un monde sans polio plus rapidement* », insiste Roland Sutter, coordinateur de la recherche à l'OMS.

En 2012, seuls 223 cas de polio avaient été recensés contre encore 360.000 en 1988 lorsque l'Onu a lancé une campagne pour éliminer la maladie. Sur ces 223 cas, tous excepté six étaient au Nigeria (122), au Pakistan (58) et en Afghanistan (37). L'effort d'éradication mondiale de la polio risque d'être compromis à cause de ces derniers bastions du virus, car il pourrait de nouveau s'étendre à des pays sans polio, mais fragilisés par des systèmes de santé défaillants ou touchés par un conflit, mettent en garde ces experts.

L'OMS a regretté la violence entourant les campagnes de vaccinations au Nigeria et au Pakistan, où le vaccin est accusé par des personnalités religieuses et politiques de contenir du porc, impropre à la consommation selon l'Islam, ce qui alimente la rumeur d'un complot occidental pour stériliser les musulmans.

L'Inde vient d'achever sa troisième année sans qu'aucune nouvelle infection due à la poliomyélite ne soit reportée. Ce progrès est sans précédent pour ce pays qui comptait la moitié des cas dans le monde en 2009.

Maladie très contagieuse, la poliomyélite, ou polio, se transmet en général par l'ingestion d'aliments contaminés. Le poliovirus (PVS) peut alors s'infiltrer dans le système nerveux et s'attaquer aux neurones. Heureusement, les cellules immunitaires sont prêtes à se défendre et réussissent la plupart du temps à détruire cet agent infectieux. Cependant, chez les personnes fragiles, et notamment les enfants en bas âge, il peut conduire à différents symptômes allant d'une simple fièvre à une paralysie irréversible, voire mortelle. Selon l'organisation mondiale de la santé (OMS), 0,5 % des malades développeraient les troubles les plus graves.

Cet enfant présente une amyotrophie du membre inférieur droit due à la poliomyélite. Malheureusement il n'existe pas de traitement curatif. La vaccination est un bon moyen de se protéger contre cette maladie. Décrite pour la première fois au XIXe siècle, la polio a sévi dans le monde entier et a handicapé ou tué plusieurs millions de personnes entre la fin du XIXe et la moitié du XXe siècle. Heureusement, les progrès de l'hygiène et la vaccination développée dans les années 1960 ont permis un recul considérable de l'incidence de cette maladie. Le vaccin, mis au point par les scientifiques Jonas Salk et Albert Sabin, est administrable par voie orale, ce qui permet de l'utiliser facilement.

Des progrès considérables grâce à la vaccination

Depuis 1988, l'OMS, l'Unicef et le Rotary international ont rassemblé leurs forces pour mettre en place une initiative d'éradication de la poliomyélite au niveau mondial. Leurs efforts ont porté leurs fruits. Le nombre de personnes infectées a en effet diminué de plus de 99 % depuis cette date, passant de 350.000 à 223 cas notifiés en 2012. L'éradication de la polio est aujourd'hui officielle sur tout le continent américain, en Europe et dans les régions OMS du Pacifique occidental. Et les progrès continuent de nos jours. Le 13 janvier dernier, l'Inde a franchi le cap des trois années consécutives sans nouveau cas de polio. Cela devrait conduire un comité d'experts à déclarer officiellement l'éradication de l'épidémie dans ce pays au mois de mars.

« *C'est une étape monumentale, se félicite Ghulam Nabi Azad, le ministre de la santé indien. Cela a été rendu possible grâce aux millions de travailleurs qui ont joint leurs efforts pour vacciner environ 170 millions d'enfants de moins de cinq ans dans le pays* ». Selon lui, si la tendance se poursuit, la polio pourrait disparaître dans d'autres pays comme l'Afghanistan, le Nigéria et le Pakistan, où elle est encore endémique aujourd'hui.

Les efforts doivent se poursuivre

Pour autant, le combat n'est pas encore gagné. Les manques de fonds et les groupes islamistes qui sévissent dans certains pays sont un rempart aux vaccinations de masse. Les flambées de polio qui reviennent régulièrement rappellent que le virus circule toujours. En juin dernier par exemple, l'OMS s'était inquiétée de l'apparition de cas dans la Corne de l'Afrique et avait alors lancé une nouvelle campagne de vaccination.

Depuis octobre 2013, la Syrie est le nouveau terrain d'inquiétude de l'OMS, qui a répertorié 17 cas de polio. Les déplacements de la population et la dégradation considérable des systèmes sanitaires favorisent les risques d'épidémie dans ce pays. Pour faire face à cette menace, l'organisation a décidé de frapper un grand coup et veut vacciner 23 millions d'enfants de moins de cinq ans au Moyen-Orient.

CHAMPIONNAT D'ALGÉRIE DE RAFLE, HOMMES ET DAMES

120 athlètes à Skikda

120 athlètes sont annoncés pour prendre part au championnat d'Algérie de rafle (hommes et dames), prévu les 28 et 29 août à Skikda, a annoncé un communiqué de la Fédération algérienne de rafle et billard (FARB). Les athlètes engagés représentent les wilayas d'Alger, Skikda, Sétif, Batna, Ouargla, Biskra, El-Oued, Mostaganem, Chlef, Sidi Bel-Abbès, Oran, Aïn Témouchent, Bouira et Guelma.

L'ouverture du championnat sera donnée par le président de la Confédération africaine de rafle (CARF), l'Algérien Abdelkader Triaki qui rehaussera par sa présence et celle de quelques membres de l'instance qu'il préside, la compétition de Skikda. En marge du championnat national de rafle, M. Triaki présidera une réunion de coordination avec les membres du bureau exécutif de la Fédération algérienne de rafle et billard au sujet de la tenue, en Algérie, du premier championnat d'Afrique de rafle (hommes et dames), initialement programmé pour la fin de l'année 2014 mais qui pourrait être reporté.

"*Ma présence à Skikda va me permettre, de me réunir avec les responsables de la Fédération algérienne de rafle et billard pour discuter des modalités de l'organisation du premier championnat d'Afrique de rafle que l'Algérie veut abriter*", a déclaré à l'APS, le président de la Confédération africaine de rafle.

M. Triaki a ajouté que la réunion de jeudi soir permettra de fixer définitivement une date pour la tenue de la compétition. "*La compétition était initialement programmée pour la fin 2014, mais je pense qu'elle ne pourra pas se tenir à cette date. Donc, notre réunion nous permettra de fixer ensemble une autre date qui sera le mois de mars prochain à Sidi Bel-Abbès, je suppose*", a expliqué M. Triaki, ajoutant qu'une fois la date arrêtée, l'Union des confédérations sportives africaines (USCA) sera informée, ainsi que la Fédération mondiale de rafle qui aurait promis de doter la Fédération algérienne de matériels adéquats pour assurer la réussite de l'évènement.

Il est à rappeler que le championnat d'Algérie de rafle (hommes et dames) est organisé en collaboration

SÉLECTION OLYMPIQUE ALGÉRIENNE

1er stage avec Pierre-André Schurman

La sélection olympique algérienne de football effectuera un stage de préparation, du 31 août au 7 septembre 2014, à Blida, le premier sous la conduite du nouveau sélectionneur Pierre-André Schurman en vue des qualifications des Jeux Olympiques, Rio de Janeiro 2016.

En prévision de ce premier stage, le suisse Pierre-André Schurman a convoqué 34 joueurs évoluant dans le championnat d'Algérie de Ligue 1 et 2 Mobilis et inter régions.

Avec huit joueurs convoqués, l'USM Alger arrive en tête des éléments sélectionnés suivies de l'ASM Oran (5 joueurs), la JSM Bejaia et le CA Batna (4 joueurs)

Exempté du premier tour, la sélection olympique algérienne entamera les éliminatoires des JO-2016 en juin prochain face à un adversaire qui reste à designer avant de pouvoir éventuellement prendre part au tournoi qualificatif final prévu à Kinshasa en RD Congo.

Le technicien helvétique a été désigné nouvel entraîneur de l'équipe olympique le 14 août dernier avec l'objectif de qualifier l'Algérie aux JO-2016 à Rio de Janeiro (Brésil).

Liste des 27 joueurs convoqués:

Ferhat Zineddine, Mdani Mohamed Amine, Benkhemssa Mohamed, Amrane Mohamed Bourdim Abderrahmane, Meziane Bentahar Meziane Abderrahmane, Taib Mohamed, Abdelaoui Ayoub (USM Alger), Darfalou Oussama, Ferhani Houari (RC Arbaa), Salhi Abdelkadir, Salah Nor Islam (ASO Chlef) Ensaad Abderrahmane (Oued Fodda), Zeghli Kamel, Saighi Abderrahmane, Kacem Sofiane, Bensaha Bilel (JSM Bejaia), Methazem Oussama,Dekhinet Abderahim Salem, Cherifi Redouane Mansouri Mohamed Amine (CA Batna), Aoulmi Hichem, Amokrane Abdelhakim (ES Sétif), Zalami Chouaib (AS Khroub), Aiboud Samir (JS Kabylie), Barka Mohamed El Amine, Tahar Fethallah, Tabti Larbi, Belalem Djamel, Benkablia Mohamed (ASM Oran), Aouina Mohamed Imed Eddine (DRB Tadjnet), Fekih Mounir (MC Oran), Bouflih Mohamed Islam Borhan Eddine (CABBA),

PUBLICITÉ

MIDI Libre
Quotidien national d'information

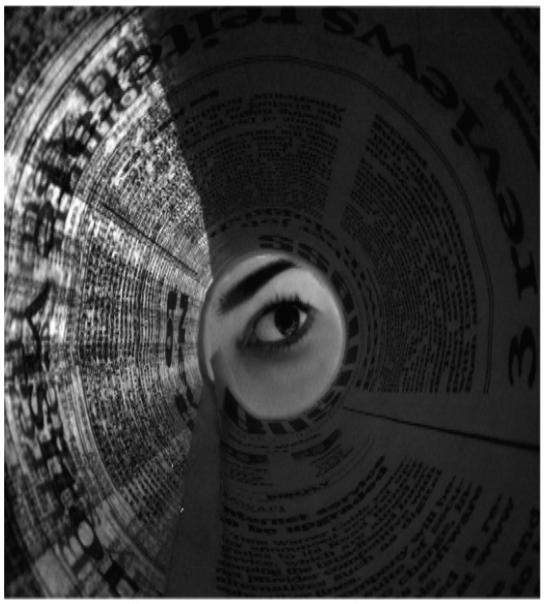

L'INFO, RIEN QUE L'INFO

Adresse : 26, rue Didouche Mourad, Alger
Rédaction, Tél./Fax : 021.63.79.16, Tél : 0770.32.44.66, E-mail : redaction@lemidi-dz.com
Publicité : Tél./Fax : 021.63.79.14 publicite@lemidi-dz.com

République Algérienne Démocratique et Populaire

WILAYA D OUARGLA
DAIRA DE TAIBET
COMMUNE DE BENNACEUR
N° 098430175058125

Avis d'infructuosité d'un appel d'offres N°:09/2014

Conformément aux dispositions de l'article 122 du décret présidentiel n° 10/236 du 2010/10/07modifié et complété، portant réglementation des marchés publics,

Le Président de l'Assemblée Populaire Communale bennaceur déclare que l'appel d'offres national restreint N0:09/2014 paru dans le journal :

- El-MKAM du 09/08/2014 (ANEP/138/558)
- MIDI LIBRE du 09/08/2014 (ANEP/138/558)

REALISATION D'UN BACHE A EAU

l'appel d'offres s'avère infructueux.

JEUX OLYMPIQUES DE LA JEUNESSE, LUTTE

5e place pour Khadidja Kaddour

Khadidja Kaddour a battu en match de classement (5e-6e places) Merinda Bramley de la Nouvelle-Zélande (4-0).

La lutteuse algérienne Khadidja Kaddour s'est classée, mardi à Nanjing en Chine, en 5e position de la catégorie des 56kg, au tournoi de lutte féminine comptant pour les Jeux Olympiques de la jeunesse qui prendront fin aujourd'hui. Khadidja Kaddour a battu en match de classement (5e-6e places) Merinda Bramley de la Nouvelle-zélandaise (4-0). Dans les rencontres de la poule B, où elle était en lice, l'Algérienne a été vaincue, respectivement par la Vénézuelienne Adrianny Castillo et la Mongole Dulguun Bolormaa (0-4), avant de se ressaisir, pour le dernier match de la poule face à la Belarusse Ina Roik (4-0). Cette victoire lui a permis de jouer pour la 5e position.

Dans la journée de lundi, la lutte algérienne avait raté la 3e marche du podium olympique de la jeunesse, par Houssam Bounasri (50 kg) qui s'est incliné, dans le match pour la médaille de bronze du tournoi de la gréco-romaine, devant l'Iranien Mohammadrez Aghaniachari (0-7). Lors des quatre combats qu'il a eu à disputer, Bounasri en a perdu un face au vainqueur du tournoi, l'Ouzbek Ilkhom Bakhromov (0-4) et gagné deux, par la suite, devant respectivement, Muller Kaiser (Iles Marshall) et Correa Calebe (Brésil) sur un score identique (4-0). Les médailles d'argent et de bronze de la catégorie des 50 kg sont revenues, respectivement à l'Azerbaïdjanais Jabbar Najafov, défait par Bakhromov (1-3) et à l'Iranien Mohammadrez Aghaniachari. Par contre, son compatriote Slimane Belghelam a terminé le tournoi de sa catégorie des 42 kg (gréco-romaine), en 6e position, derrière le Mexicain Perez Alfonzo Emilio face auquel il avait perdu (0-4). Au cours du tournoi, Belghelam avait gagné le premier combat aux dépens de Leilua Jordan Tafal des Samoa (4-0) et perdu les deux autres, face à l'Ukrainien Masyk Oleksii (1-3) et le Turc Fatih Aslan (0-4).

PRÉPARATION DU MONDIAL-2015

L'Algérie 3e au Tournoi international de Suisse

La sélection algérienne de handball a terminé à la 3e place du 3e tournoi international "Lovats Handball Cup", organisé par le club suisse d'Yverdon-les-Bains dimanche et lundi avec la participation de sept formations européennes.

En stage de préparation pour le Mondial-2015 au Qatar, les hommes de Réda Zeguili ont gagné deux rencontres, face aux Danois de Nordsjaelland (27-23) et contre les Suisses de Fortitudo Gossau (21-15), ce dernier match s'étant joué en 2x20 minutes, à la demande des organisateurs afin de ménager les joueurs fatigués par une compétition non stop.

Le sept algérien a également perdu un match face à la formation suisse de Wacker Thun sur le score de 27 à 24 et s'est neutralisé avec les Belges d'Initia Hasselt (30-30).

A l'issue de ce tournoi, remporté par les Belges de Wacker Thun, l'arrière-gauche algérien Messaoud Berkous, très efficace tout au long de la compétition, s'est adjugé le trophée de meilleur buteur.

Pour la suite du stage des Verts en Suisse, entamé le 23 août dernier pour s'achever le 29 du même mois, ils auront à effectuer des séances d'entraînement et de récupération et joueront d'autres rencontres amicales devant des équipes du championnat suisse, selon le programme communiqué par la Fédération algérienne (FAHB).

L'équipe nationale poursuivra sa préparation au mois de septembre à Alger en présence des joueurs évoluant dans le championnat d'Algérie qui seront soumis à de courts regroupements durant le week-end.

Elle disputera par la suite plusieurs autres tournois internationaux, notamment au Brésil et en France. Au Mondial-2015 (15 janvier-1er février), l'Algérie évoluera dans le groupe C avec la France, la Suède, l'Egypte, la République tchèque et les Emirats arabes unis.

CAN-2017

L'Ethiopie candidate à l'organisation de la 21e édition

La Fédération éthiopienne de football (EFF) s'est portée candidate à l'organisation de la 21e édition de la coupe d'Afrique des Nations, prévue en 2017, a indiqué le président de l'instance fédérale éthiopienne Juneydi Bas.

"L'Ethiopie sera candidate à l'organisation de la CAN 2017 après le retrait de la Libye. Nous demandons le soutien de tous les Ethiopiens", a écrit Juneydi Bas dans un tweet. Avec cette candidature, l'Ethiopie se joint à l'Algérie qui s'est dit "*prête à remplacer la Libye"* en cas de désistement de cette dernière.

La Confédération africaine de football (CAF) a été saisie par la fédération libyenne qui s'est officiellement désistée de l'organisation pour cause d'instabilité socio-politique dans le pays.

L'instance africaine avait annoncé samedi l'ouverture des candidatures pour l'organisation de la Coupe d'Afrique des Nations 2017.

La CAF annoncera le remplaçant de la Libye pour l'organisation de la 31e coupe d'Afrique des Nations, en marge de la phase finale de la CAN-2015 au Maroc.

MONDIAUX-2014 DES -66 KG

Le Japonais Ebinuma en or 3 fois de suite

Le judoka japonais Masashi Ebinuma (-66 kg) a été sacré champion du monde pour la troisième fois de suite en battant en finale le Russe Mikhail Pulyaev, mardi à Tcheliabinsk (Russie).

Le Géorgien Georgii Zantaraia et le Russe Kamal Khan-Magomedov, vainqueur de l'Algérien Fethi Nourine au 2e tour, ont remporté, eux, le bronze. Comme l'année dernière, Zantaraia s'est contenté de la 3e marche du podium. L'Algérie a engagé un autre judoka dans cette catégorie de poids, Houd Zourdani en l'occurrence, qui a été sorti également au 2e tour par le Kazakh Lim Sergey. Médaillé de bronze aux jeux Olympiques de Londres en 2012, le Japonais Ebinuma n'a jamais été inquiété lors de cette journée, remportant, sans surprise, le titre mondial. De son côté, la Russie n'a toujours pas décroché de médaille d'or lors de ces championnats du Monde organisés chez elle, aux portes de la Sibérie. Elle a fondé tous ses espoirs sur Pulyaev, qui a échoué en finale mais le judoka de 27 ans s'est tout de même offert sa première grande médaille.

APS

VOILE, CHAMPIONNAT RÉGIONAL "OPTIMIST"

Du 30 août au 1er septembre à Oran

Un championnat régional de voile dans la série "Optimist" des jeunes talents aura lieu du 30 août au 1er septembre sur le plan d'eau de la plage d'Aïn El-Turck à Oran.

Cette compétition de sports nautiques de trois jours, organisée par l'Académie sportive de la wilaya d'Oran en collaboration avec la ligue oranaise de voile et la direction de la jeunesse et des sports, verra la participation de 60 athlètes des deux sexes âgés de 9 à 15 ans, représentant quatre wilayas de l'ouest du pays, à savoir Mostaganem, Aïn Témouchent, Tlemcen et Oran.

Lors de la première journée des compétitions, prévue samedi, quatre manches figurent au programme qui débutera à 13h pour s'achever en fin d'après-midi (18h). Avec une fréquence identique de quatre manches quotidiennes que les véliplanchistes en lice auront à disputer les deux autres journées, prévues dimanche et lundi. En marge de ce rendez-vous sportif, les délégations participantes profiteront de sorties et d'excursions à des sites touristiques de la wilaya, ainsi que des soirées musicales qui seront animées au lieu d'hébergement à l'Institut national de formation supérieure des cadres de la jeunesse et des sports à Aïn El-Turck.

FOOTBALL ANGLETERRE

Frank Lampard annonce sa retraite internationale

Le milieu de terrain anglais Frank Lampard a annoncé mardi qu'il mettait, à 36 ans, un terme à sa carrière internationale, a annoncé l'ex-milieu des Blues dans un communiqué.

Lampard, qui a honoré sa 106e et dernière sélection le 23 juin dernier contre le Costa Rica (0-0) lors du Mondial au Brésil, avait débuté sous le maillot anglais en 1999 (29 buts marqués). Après avoir passé treize ans à Chelsea, le milieu de terrain anglais vient d'être prêté par son nouveau club américain, le New York City FC, à Manchester City en attendant le début de la saison de MLS en 2015

www.EMPLOIPARTNER.com
Votre site de recrutement en ligne

Offres d'emplois

Référence : Emploipartner-1406
Poste : Emploi Partner recrute pour BT MATMEDCO UN DIRECTEUR COMMERCIAL ET MARKETING
• Le Directeur commercial et marketing a une double mission de stratégie et management.
• D'une part, il développe une stratégie relative à l'ensemble des produits issus de l'entreprise, en élaborant des plans marketing (analyse du marché, détermination des cibles, choix des axes publicitaires), en adaptant constamment ses plans par rapport à l'évolution du marché, en concevant et mettant en place des actions promotionnelles destinées à développer les produits et à en optimiser les ventes.
• D'autre part, il doit manager son équipe pour assurer le développement du chiffre d'affaires, l'augmentation de la productivité et le rendement de chacun. Au quotidien, il forme et anime les équipes commerciales et marketing dont il fixe les objectifs et suit les réalisations. Il coordonne les études marketing, supervise les processus de communication, l'administration des ventes, travaille à la création et au lancement de nouvelles offres, se met en quête d'éventuels clients

Missions :
• Analyse les études et les remontées d'informations du terrain issues de la force commerciale et technique, pour mieux cerner les tendances et les composantes du marché et son évolution
• Evalue le positionnement de la société sur le marché,
• Suit l'amélioration de l'évolution des parts de marché,
• Définit les moyens adéquats pour développer l'offre de la société et la réalisation des objectifs: structuration de la force de vente, outils d'aide à la vente, administration des ventes,
• Veille au bon dimensionnement de l'équipe commerciale et recrute le cas échéant en collaboration avec le RH des stagiaires pour la réalisation de missions ponctuelles et de marketing
• Détermine les meilleurs arguments et les meilleurs supports à utiliser tenant compte de l'environnement et du marché puis propose à la DG une stratégie de communication adaptée
• Participe à l'élaboration et valide les outils d'aide à la vente (argumentaire, outils promotionnels…)
• Définit les modalités d'assistance et conseil pertinents aux clients
• Coiffe et valide l'élaboration des kits de communication,
• Participe à la réalisation des publications (bulletins, plaquettes….)
• Veille à la diffusion des supports d'information,
• Prend en charge l'organisation d'événements visant à promouvoir l'offre de la société : salons, séminaire...
• Manage et supervise les processus de ventes, de lancement et de communication des produits
• Suit l'avancée des produits concurrents et met en œuvre des approches marketing et commerciales adaptées et innovantes
• Suit et valide l'analyse de la concurrence et la traduit en outils opérationnels
• Conçoit et met en place des actions promotionnelles destinées à développer la commercialisation du produit et à en optimiser les ventes
• Suit les campagnes publicitaires et promotionnelles,
• Propose la nature et les volumes des produits à lancer, maintenir ou abandonner
• Pilote et met en œuvre la politique commerciale
• Participe et coiffe le lancement de nouveaux produits ou services
• Identifie les cibles commerciales pertinentes pour la force commerciale et définit des objectifs individuels et/ou collectifs de développement du chiffre d'affaires
• Forme, encadre, motive son équipe et contrôle la performance de chacun afin d'augmenter sa productivité et développer ses compétences
• Dirige et anime la force commerciale : accompagnement des commerciaux sur le terrain, conseils réguliers sur l'approche commerciale…
• Fixe la politique tarifaire à appliquer à chaque client tenant compte des marges tolérées
• Définit les conditions de vente selon la solvabilité du client
• Elabore les stratégies de ventes offensives
• Assure la mise en œuvre des techniques de ventes
• Met en place un réseau de distribution
• Supervise les réseaux de vente et les circuits de distribution
• Assure le suivi des transactions commerciales et gère le chiffre d'affaire
• Développe et suit les grands comptes
• Mène les négociations délicates et/ou avec les clients stratégiques
• Suit les résultats commerciaux individuels et collectifs, et valide l'atteinte des objectifs
• Organise et coiffe les revues de cohésion et de remise à niveau pour tous les commerciaux, avec présentation des nouvelles gammes de produits, élaboration de concepts de vente innovants
• Participe à la formation et à l'intégration des nouveaux collaborateurs
• Assure l'interface avec les autres Directions, notamment celles travaillant sur le budget (approvisionnement, finance, RH…) et veille à tout moment au respect des procédures
• Assure la tenue et la régularité de travail du ses collaborateurs
• Etablit une analyse des opérations des ventes opérées et l'évaluation des résultats par rapport aux objectifs assignés à la direction
• Assure le reporting auprès de la direction générale aussi bien sur les évolutions du chiffre d'affaires que sur la rentabilité de ses collaborateurs

Profil :
• Ingénieur commerciel / licencié en sciences commerciales ingénieur en commerce extérieur/ médecin / pharmacien / biologiste
• 10 ans d'experience
• Sens de communication
• Capacité de négociation et de persuasion
• Force de persuasion
• Rigueur, adaptabilité et mobilité
• Compétences managériales
• Sens de l'analyse
• Raisonnement inductif et déductif
• Doté d'esprit positif et créatif
• Focalisé sur les résultats
• grande résistance à la pression
• Capacité de détecter et de gérer les problèmes
• Maîtrise du français et de l'outil informatique
• Discrétion élevée et intégrité morale

Avantages :
• LAPTOP MOBILE / FORMATIONS QUALIFIANTES & SEMINAIRES / DEPLACEMENTS A L'ETRANGER

Lieu de travail principal :
• Kouba

Référence : emploipartner- 1411
Poste : Emploi Partner recrute pour FILTRANS SPA UN CADRE LOGISTIQUE

Missions :
• Gérer le traitement logistique de la commande, assurer le suivi du transport en sachant réagir rapidement face aux aléas
• Suivi des commandes au départ de l'usine ou depuis des prestataires logistiques externes/fournisseurs
• Coordonner le suivi de la préparation avec différents services.
• Relation avec les transitaires pour planifier, réserver et organiser les transports
• Etablissement des documents liés au mode de transport
• Préparation de la documentation d'accompagnement de la marchandise
• Communication au client des détails de l'expédition + documents d'accompagnement
• Transmission des dossiers pour dédouanement au transitaire et en assurer le suivi
• Rapprochement fin de mois avec la comptabilité
• Tenue à jour des documents de gestion logistique
• Gérer les réclamations clients.

Profil :
• Bac +04 ans de formation ou déclarant en douane.
• 03 à 04 ans d'expérience dans le domaine logistique ou transit.

Lieu de travail principal :
• Alger

Référence : emploipartner-1408
Poste : Emploi Partner recrute pour FILTRANS SPA UN RESPONSABLE HSE

Missions :
• Prise en charge des exigences légales et réglementaires en matière de SIE.
• Coordination, suivi et reporting inter agences de la fonction SIE
• Supervision, contrôle et compte rendu sur les activités de surveillance et de gardiennage des sites de la société
• Montage et mise en forme du processus HSE
• Management et Pilotage du Processus de HSE.
• Mise en place du plan HSE. Pilotage de la veille réglementaire HSE et garantie de son application.
• Conception et confection d'indicateurs HSE et tableaux de bord
• Gestion et suivi des tableaux de bord HSE.
• Vulgarisation, Formation et sensibilisation autour du processus HSE

Profil :
• Ingénieur en HSE /Ingénieur contrôle qualité et normalisation/Hygiène et sécurité industrielle
• Formation supérieure en hygiène, sécurité et environnement.
• Expérience minimale 02 ans
• Expérience sur un poste similaire souhaitée
• Dynamique
• disponible

• Lieu de travail :
Alger

Référence : emploipartner- 1409
Poste : Emploi Partner recrute pour FILTRANS SPA UN DIRECTEUR DE L'ADMINISTRATION GÉNÉRALE (CADRE DIRIGEANT).

Missions :
• Rattaché au président directeur général, vous encadrez l'équipe de la direction de l'administration générale, missions sont les suivantes:
• Assister le président Directeur Général dans la mise en œuvre des décisions de gestion, de coordination et de développement des activités relevant de son domaine de compétence ;
• Manager la direction, concevoir, proposer et mettre en œuvre les orientations stratégiques de ses différents services.
• Veiller au respect des règles juridiques de fonctionnement de l'administration et contribuer à l'amélioration des procédures internes de l'entreprise.
• Garantir la qualité juridique des actes de la société, participer à la rédaction de dossiers et d'actes administratifs transversaux en lien avec les services.
• Assurer une veille juridique, apporter un conseil aux services, alerter sur les risques juridiques et de contentieux dans l'entreprise.
• Superviser les procédures contentieuses, mesurer les enjeux et proposer des orientations.
• Supervise et contrôle la gestion des agences.
• Garantir l'organisation et le suivi des différents services et superviser le pré-contrôle de légalité des actes.
• Supervise et contrôle la Gestion du patrimoine de l'entreprise.
• Assurer le bon fonctionnement de la gestion des moyens généra

Compétences :
• Niveau universitaire exigé et âgé de 45 ans au maximum
• Vous avez également des connaissances approfondies en législation et droit du travail
• Vous connaissez le fonctionnement et les procédures administratives
• Expérience d'au moins 5 ans dans un poste similaire
• Bonnes capacités de rédaction (français et arabe), l'anglais serait un plus
• Maitrise parfaite de l'outil informatique
• Autonome, réactif et doté de fortes aptitudes rédactionnelles et relationnelles
• vous faites également preuve de qualités d'analyse, de synthèse et avez le sens du service public
• Bon manager, disponible et à l'écoute de vos agents, vous savez piloter une équipe pluridisciplinaire.

Lieu de travail :
Alger

Comment répondre à nos annonces
Si l'une de nos offres d'emploi retient votre attention, faites-nous connaître vos motivations en nous adressant un C.-V avec photo + lettre de motivation en précisant votre réel intérêt pour ce poste, par mail, en vous rendant sur notre site :
www.emploipartner.com
Tel : 021 680 296/021 687 086
Fax : 021 298 595

MIDI Libre
Quotidien national d'information

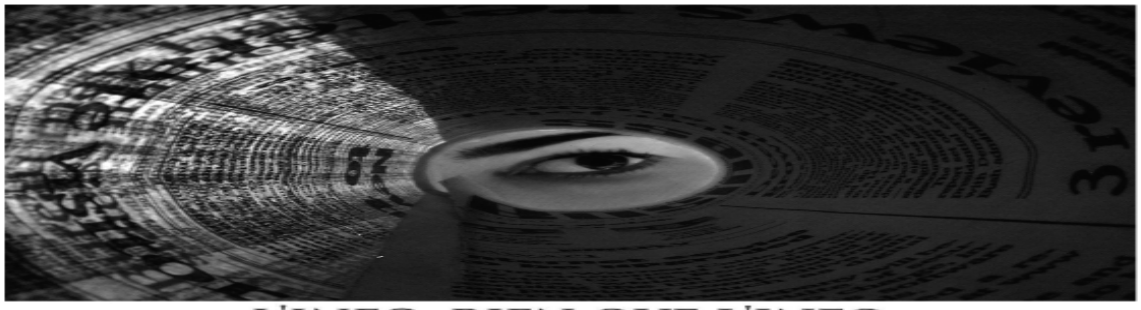

L'INFO, RIEN QUE L'INFO
Adresse : 26, rue Didouche Mourad, Alger
Rédaction, Tél./Fax : 021.63.79.16, Tél : 0770.32.44.66, E-mail : redaction@lemidi-dz.com
Publicité : Tél./Fax : 021.63.79.14 publicite@lemidi-dz.com

Cuisine

Couscous au kadid

Ingrédients :
500 g de couscous
4 morceaux de kadid (viande salée et séchée)
6 piments
1 cuillère à soupe d'huile à kadid
1 tasse à café d'huile
1 c. à soupe de purée de tomates
1 c. à café de harissa
50 g de fèves séchées
4 gousses d'ail
Sel, poivre
4 œufs

Préparation:
Tremper la viande dans une eau très chaude pendant 30 minutes, afin de la débarrasser de l'excès de sel. Refaire l'opération une deuxième fois. Faire revenir le kadid dans un récipient avec l'huile, les fèves, l'ail, tomate et harissa pendant 5 mn. Verser 2 litres d'eau et laisser cuire sur feu moyen. Humidifier le couscous d'eau, d'huile et de sel. Laisser cuire à la vapeur d'eau pendant 20 mn. Retirez du couscoussier et laisser reposer. Dès que les fèves deviennent tendres vérifier le sel. Verser la sauce sur le couscous juste pour qu'il absorbe. Bien mélanger et garnir avec kadid, fèves et œufs.

Biscuits sablés au chocolat

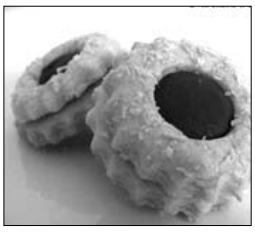

Ingrédients :
2 œufs,
125 g de beurre
125 g de sucre glace
2 sachets de sucre vanillé
250 g de farine
50 g de poudre d'amande
100 g de chocolat noir fondu
1 c. à soupe de crème fraîche

Préparation:
Mélanger la farine, la poudre d'amande et le beurre coupé en morceaux jusqu'à obtenir une pâte sablée. Ajouter un œuf, le sucre et le sucre vanillé. Mélanger jusqu'à ce que le mélange soit homogène. Laisser la pâte reposer au réfrigérateur pendant 15 minutes.
Etaler la pâte au rouleau et découper les biscuits. Il en faut autant de pleins que de troués au centre. Badigeonner les biscuits troués avec le deuxième oeuf.
Les déposer sur une plaque de cuisson et les mette au four à 160° pour 10 minutes.
Laisser refroidir. Faire fondre le chocolat noir, ajouter la cuillère de crème et déposer le mélange sur les biscuits pleins avant de recouvrir ceux-ci d'un biscuit troué.

MODE ET LOOK

Trois façons d'être belle en sarouel

Le sarouel est devenu une pièce-phare de l'été. Vous aimez mais vous craignez de faire fausse note en le portant. Suivez ces conseils mode et une fois adopté et bien accessoiriser. Décontractée, bohème chic ou casual, choisissez une des trois façons d'intégrer ce pantalon venu d'Orient à votre garde-robe.

Le sarouel version décontractée :
Avec quoi le porter ? Un petit haut de type marcel et des sandales. Misez sur des spartiates aux teintes naturelles de préférence.
Côté accessoires : optez pour des bijoux en bois (bracelets et colliers) et une besace en cuir naturel ou vieilli.
Conseil beauté : ne soyez pas trop apprêtée : un maquillage très léger, le cheveu un peu fou et le tour est joué.

Version bohème :
Avec quoi le porter ? Ce sarouel s'adapte à toutes les morphologies à condition de le porter avec des talons surtout si vous êtes petite ou avec quelques rondeurs pour allonger votre silhouette et un haut un peu sophistiqué.
Côté accessoires : misez sur la paire de solaires un peu rétro plutôt que sur les bijoux et un sac pochette (pour le soir).
Conseil beauté : coiffure sophistiquée et maquillage sobre sont de rigueur.

Le sarouel version casual
Avec quoi le porter ? Avec une blouse légère blanche ou crème, des sandales à talons et une petite veste ajustée, vous êtes parée pour aller travailler.
Pour une version plus cool, troquez la blouse contre un marcel un peu loose rentré dans le sarouel, les talons contre une paire de spartiates plates.
Côté accessoires : pour les bijoux, deux choix possibles : collier en bois ethnique ou sautoir.
Conseil beauté : Maquillez et coiffez-vous selon vos habitudes et votre style. Ne changez pas vos habitudes, respectez juste l'harmonie des couleurs.

HYGIÈNE À LA MAISON

La chasse aux microbes

Soyons vigilants : bactéries, germes, virus et autres acariens sont dans la place ! Pour ne pas les laisser dominer et pour enrayer infections, allergies et maladies, voici quelques règles incontournables à garder en mémoire...
- Aérez tous les jours les chambres, secouez les couvertures, les draps, les couettes et les oreillers. De temps en temps, passez l'aspirateur sur le matelas et les oreillers. Ces derniers, d'ailleurs, méritent une attention particulière : savez-vous qu'au bout d'un an d'utilisation, 10% de leur poids sont constitués des déjections d'acariens ? Pour une hygiène correcte, lavez-les régulièrement ou mieux, changez-les tous les ans.
- Lavez-vous systématiquement les mains après être allé aux toilettes, mais aussi après avoir jardiné, sorti la poubelle ou rangé le garage. Évitez de serrer la main à des gens malades (rhume ou gastro !) ou si vous l'êtes vous-même.
- Prenez l'habitude de rabattre la lunette des WC avant de tirer la chasse : cela évite aux microbes d'être projeté tout autour, notamment sur les murs. Pensez à nettoyer régulièrement le bouton de la chasse d'eau mais aussi les poignées de porte.
- Évitez d'utiliser le même mouchoir quand vous êtes enrhumé et de le glisser dans la poche : les germes se multiplient et le rhume persiste... Préférez les mouchoirs en papier, à jeter immédiatement après usage.
- Votre téléphone portable est à nid à bactéries : nettoyez-le régulièrement avec une lingette.
- Remplacez votre brosse à dent après toute infection. Pour bien faire, vous devriez en changer tous les mois.
- Considérez le linge d'une personne malade comme un article très sale et lavez-le à

Astuces

Garder les biscuits croustillants :

Parsemez le fond de la boite avec une couche de sucre qui absorbera l'humidité. Vos biscuits garderont ainsi tout leur croustillant !

Une pâte sans aucun grumeau :

Votre pâte grouille de grumeaux ? Passez-la au tamis pour obtenir une pâte divinement fluide ! Attention cependant, cette astuce n'est valable que pour les pâtes assez liquides.

Conserver plus longtemps vos artichauts :

Utilisez cette astuce dès votre achat. Laissez dépasser 10 bons centimètres et coupez sa queue. La sève à l'intérieur de la tige préservera votre artichaut pendant encore quelques jours.

Garder une feta moelleuse après ouverture :

Glissez-la dans un récipient à couvercle que vous aurez au préalable rempli d'eau bien salée. En changeant l'eau toutes les semaines, votre feta gardera toute sa fraîcheur pendant 3 semaines !

PAGE ANIMÉE PAR OURIDA AÏT ALI

Mots Fléchés N°245

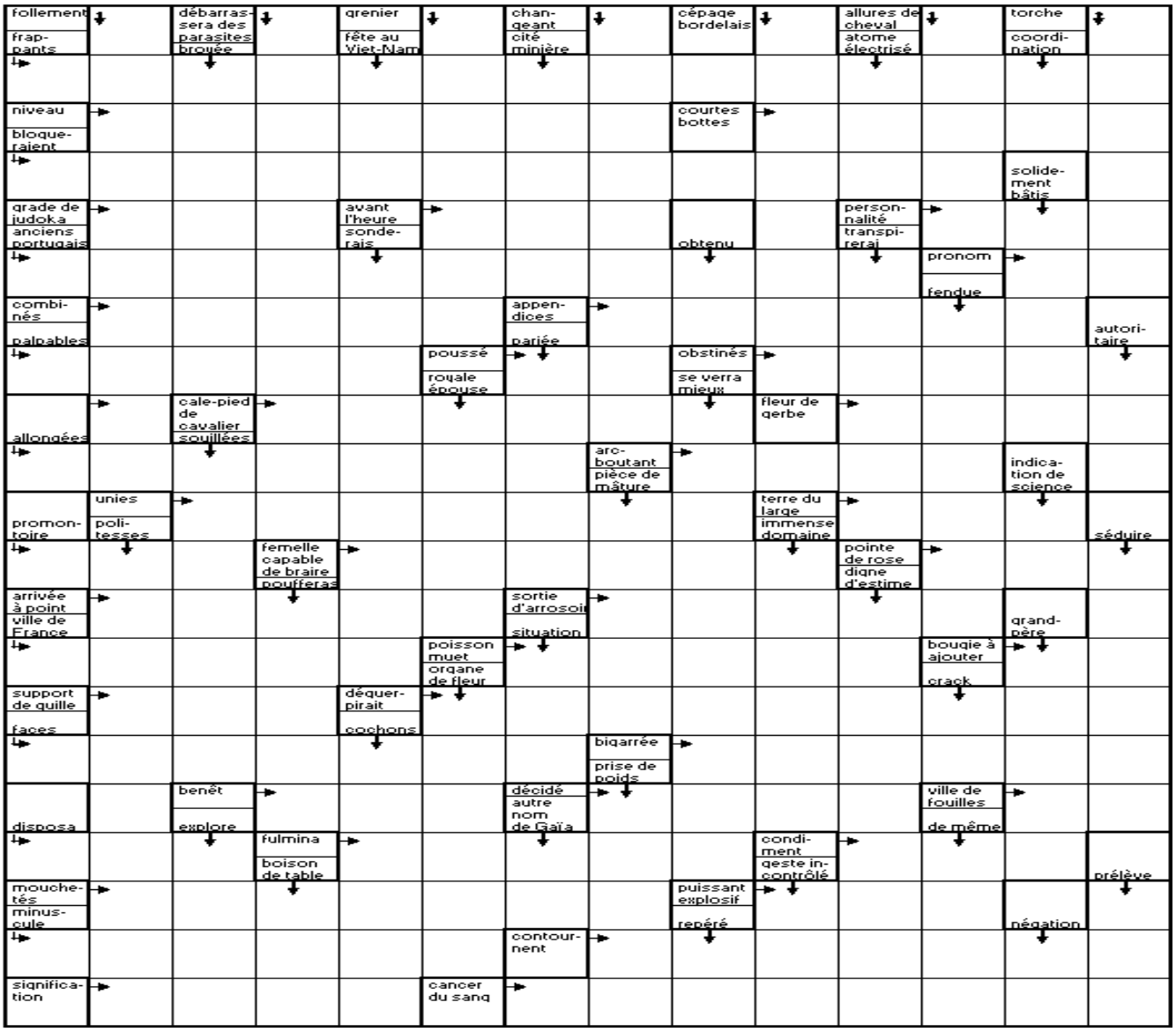

SUDOKU N°245

								5
		9		8				
6			7	3	4			8
		2					4	7
9	7		2		6		3	1
1	4					8		
7			4	9	1			3
				2		1		
3								

SOLUTION SUDOKU N°244

5	9	6	7	4	1	2	8	3
8	4	7	2	6	3	5	1	9
1	3	2	9	8	5	6	4	7
6	2	4	8	3	7	1	9	5
7	8	9	1	5	2	3	6	4
3	1	5	4	9	6	7	2	8
9	5	1	3	2	4	8	7	6
2	6	8	5	7	9	4	3	1
4	7	3	6	1	8	9	5	2

SOLUTIONS MOTS FLECHES N°244

■	E	■	H	■	O	■	R	■	I	■	A	■	D	
I	N	S	O	U	P	C	O	N	N	A	B	L	E	
■	C	O	U	R	E	U	S	E	S	■	R	A	T	
C	O	L	L	E	R	■	S	O	T	T	I	S	E	
■	M	I	E	■	A	M	E	N	A	I	S	■	I	
O	B	T	U	S	■	U	S	■	N	A	■	S	N	
■	R	U	S	T	R	E	■	S	T	R	I	C	T	
C	E	D	E	R	A	■	S	A	■	E	R	E	■	
■	M	E	■	I	D	E	A	L	E	S	■	P	R	
R	E	S	I	D	E	N	C	E	S	■	O	T	E	
■	N	■	N	E	■	T	R	E	S	S	E	R	A	
E	T	O	N	N	E	R	A	■	A	I	D	E	S	
■	■	M	E	T	R	E	■	L	Y	R	E	■	S	
G	O	B	E	■	G	E	N	I	E	■	M	O	U	
■	I	L	■	C	A	S	E	E	■	P	E	U	R	
O	S	E	R	A	S	■	V	E	L	U	■	T	A	
■	I	■	A	S	T	R	E	■	O	B	E	I	■	
E	V	E	■	S	U	E	■	F	I	L	■	L	M	
■	E	M	B	E	L	L	I	R	■	I	U	L	E	
E	T	U	I	■	E	U	R	O	P	E	■	E	S	
■	E	S	S	E	S	■	E	C	U	R	I	E	S	

Des dents humaines retrouvées dans la bouche d'une statue du Christ

Une campagne de restauration a révélé bien des surprises au Mexique. Une statue du Christ se trouve ainsi être pourvue de véritables dents humaines. Leur origine n'a pas encore été établie.

Qui ne s'est jamais exclamé "*on dirait un vrai !*" devant une sculpture particulièrement touchante et réaliste ? Dans le cas d'une statue mexicaine du Christ, le visiteur n'aurait pas tort. Du moins si l'on en croit la découverte récemment relayée par *Live Science*. Des spécialistes ont en effet constaté que la bouche de la statue est remplie de vraies dents humaines. La découverte a été faite fortuitement alors que l'œuvre était passée aux rayons X dans le cadre d'une campagne de restauration. La statue, qui représente Jésus Christ ensanglanté juste avant la crucifixion, date du XVIIe ou du XVIIIe siècle. Surnommée le Christ de la Patience, elle provient de l'église d'un petit village mexicain où la statue est affublée de vêtements humains et d'une perruque. Avec de nombreux autres artefacts religieux, l'œuvre a été englobée dans une campagne de restauration menée par l'Ecole nationale de restauration, conservation et muséographie de l'institut national d'anthropologie et d'histoire de Mexico.

Des dents de chien pour le diable

Selon les spécialistes, les fidèles d'Amérique centrale donnaient parfois leurs cheveux à l'Église afin de fabriquer les perruques aux statues, ainsi que divers parties animales utiles à la décoration. C'est ainsi que les archéologues auraient déjà trouvé une statue du diable avec des dents de chien et une de Jésus bébé avec deux dents de lapin. Néanmoins, l'utilisation de morceaux humains autres que les cheveux reste beaucoup plus rare. "*Nous devons nous rappeler que les gens étaient vraiment très religieux*", précise à Live Science la restauratrice Fanny Unikel Santoncini. "*Ils croyaient absolument qu'il y avait une vie après la mort et c'était très important pour eux. Cela nous semble complètement fou, mais les gens avaient alors une vision du corps très différente de la nôtre*". Le choix de ces vraies dents surprend d'autant plus que la statue a la bouche à peine ouverte et que les quenottes en question ne sont même pas visibles de l'extérieur. C'est d'ailleurs pour cela qu'il a fallu attendre un examen aux rayons X pour les découvrir. Les dents semblent en bonne condition et ont toujours leur racine.

Origine mystérieuse

Les chercheurs n'ont pas encore pu remonter jusqu'à l'origine de ces discrets restes humains. Ils ne peuvent pour l'instant pas trancher si le donneur était vivant ou mort, consentant ou forcé, ni tout simplement si elles appartiennent toutes à la même personne qu'il s'agisse d'un homme ou d'une femme. Les dents ne peuvent pas être retirées de la statue sans l'endommager, mais les chercheurs comptent bien utiliser divers techniques pour retracer malgré tout leur histoire.

Comment les illusions d'optique piègent-elles notre cerveau ?

Il n'y a rien de magique dans les illusions d'optique : ces images ne font que piéger notre cerveau ou jouer avec les propriétés de notre rétine.
Vos yeux et votre cerveau passent leur temps à analyser le monde qui vous entoure, et il arrive qu'ils se fassent piéger ! Lorsque votre système visuel se trompe dans l'analyse des informations qui lui parviennent, ou tente de donner du sens à ce qui n'en a pas, on parle d'illusion d'optique. Naturelles ou créées à l'aide d'astuces, ces illusions permettent de comprendre les mécanismes mis en place par le système visuel pour percevoir l'environnement et nous aider à prendre les meilleures décisions. Par exemple, dans le cas de la grille d'Herman, nous croyons voir des taches grises aux intersections des lignes blanches sur fond noir. C'est parce que notre cerveau adapte l'information concernant la luminosité d'un point en fonction de ce qui l'entoure, un phénomène appelé inhibition latérale.
D'autres illusions jouent sur l'habitude qu'a notre cerveau de donner une interprétation "standard" de ce que l'on voit. Mais dans certains cas, elle ne convient pas, comme dans l'exemple de l'image d'Abraham Lincoln. Ceci serait le fruit de l'évolution de nos performances cognitives, qui nous permettent de survivre : parfois, le cerveau a tout intérêt à privilégier une interprétation hâtive, même si elle est fausse, qu'une analyse exacte, mais venue trop tard.

L'encyclopédie DES INVENTIONS

Clavier sans touche

Inventeur : Compagnie Keybowl **Date :** 2000 **Lieu :** Grande-Bretagne

Le premier clavier sans touche a été inventé en 2000 par la compagnie Keybowl. L'orbitouch élimine les mouvements des doigts et du poignet, donc idéal pour les personnes ayant des problèmes articulaires ou musculaires. Il est doté de deux dômes orientables dans huit directions, chacune comparable aux points cardinaux, mais malgré tous les avantages qu'il possède, il demeure cher à l'achat comparativement au clavier conventionnel.

LE GRAND BÊTISIER W9

20h45

Ce grand bêtisier fait la part belle aux fous rires et à la bonne humeur. Karima Charni et ses doubles maléfique et angélique offrent le meilleur mais surtout le pire de la télé en 2013 ! Avec l'incontournable plein de de gaffes, de bourdes, de chutes, de dérapages, de stars qui se lâchent, d'enfants incontrôlables, de sportifs maladroits, de candidats qui rivalisent de bêtise et de grands moments de solitude... Sur les écrans télé comme sur Internet, en France mais aussi dans le monde entier, rien n'a échappé à nos équipes qui vous ont même préparé des images inédites. Grâce au «Grand bêtisier», votre soirée s'annonce haute en couleurs

LES IMMORTELS

22h30

Le roi Hypérion envoie ses armées sanguinaires à travers la Grèce pour chercher l'arme ultime, l'Arc d'Épire. S'il s'en empare, il aura le pouvoir de réveiller les Titans et d'anéantir les dieux de l'Olympe et les hommes. Pour contrer le roi meurtrier et ses hordes, Zeus choisit un mortel, Thésée, qui ignore tout de son destin... Thésée a juré de venger la mort de sa mère, tuée lors d'un raid des soldats d'Hypérion. Lorsque le jeune homme rencontre Phèdre, l'oracle, celle-ci est assaillie de troublantes visions sur son avenir. La jeune femme est bientôt convaincue que Thésée est le seul qui pourra arrêter le roi maléfique

ENVOYÉ SPÉCIAL

20h45

Au sommaire : «Chômage : enquête sur les chiffres de pôle emploi». C'est un rituel en France, les chiffres du chômage sont publiés tous les mois et commentés par les hommes politiques et les journalistes. Une équipe a pu pénétrer dans les coulisses des chiffres de Pôle emploi. Leur enquête pose une question : les chiffres mensuels de Pôle emploi reflètent-ils la réalité du chômage en France ? - «Afghanistan : un retrait au goût amer». Officiellement, les forces afghanes, armée et police, sont aptes à assurer la sécurité du pays. Mais le constat est accablant : corruption, drogue, kidnapping et esclavage sexuels sont des pratiques courantes chez les policiers afghans

LES SEPT MERCENAIRES

20h45

Calvera et sa bande de pillards profitent des moissons pour attaquer régulièrement le village d'Ixcatlan, situé sur la frontière américano-mexicaine. Ces bandits sans foi ni loi n'hésitent pas à violer ou à tuer pour arracher leurs biens aux habitants du bourg. Au bord de la famine, ces derniers décident un jour de réagir. Ils envoient Hilaro de l'autre côté de la frontière, afin d'aller acheter des armes. En chemin, le villageois croise deux individus téméraires et leur demande de l'aider à protéger le village. Finalement, cinq autres individus acceptent de défendre les paysans

LA SELECTION DU MIDI LIBRE

REAL HUMANS

20h50

Bea et Cloette ont enfin trouvé le clone de David, mais son cerveau n'est plus là. Elles poursuivent leur quête, tandis que Tobias et Matilda examinent le code que renferme la clé USB. Constatant qu'il en manque une partie, Matilda soupçonne Mimi de détenir cette information cruciale. Alors que Roger part chercher un nouveau hubot, il fait une rencontre dont il se serait bien passé. Quant à Florentine, elle verra bientôt son rêve se réaliser : être unie à Douglas. Mais elle découvrira que la vie d'être humain n'est pas si enviable après tout

BAND OF BROTHERS : L'ENFER DU PACIFIQUE OKINAWA

20h45

Mai 1945, île d'Okinawa. Sledge et ses camarades s'enlisent dans la boue depuis un mois. Attaqués en permanence par les forces aériennes et terrestres japonaises, ils continuent d'avancer coûte que coûte. Mais les rencontres avec les prisonniers de guerre sont éprouvantes. Ils ne le savent pas encore, mais leur dernière mission vient de leur être confiée : ils doivent rejoindre et aider une autre unité, empêtrée dans un village ennemi. Les militaires font face aux femmes et aux enfants, victimes du conflit. Une fois le combat terminé, les soldats repartent et la rumeur d'une arme ultime enfle dans leurs rangs

LA PLUS BELLE RÉGION DE FRANCE AQUITAINE, FRANCHE-COMTÉ, LANGUEDOC-ROUSSIL-

20h50

Cette émission propose aux téléspectateurs de voter pour désigner la plus belle région de France. Pour les aider à faire leur choix, un jury de trois experts - un spécialiste du tourisme, une historienne et un chef restaurateur - sillonne les routes du pays pendant plusieurs semaines. Dans chaque région, ils sont accueillis par des personnalités locales qui défendent la candidature de leur région autour de trois grands thèmes : les merveilles du patrimoine, la beauté de la nature et les produits du terroir. À ces guides passionnés de montrer au jury, mais aussi et surtout aux téléspectateurs, ce que leur région a de meilleur

FALCO SAMAËL

20h50

Falco ne parvient pas à accepter le décès de son meilleur ami, Ménard, une disparition qui le prive de la vérité sur leur passé commun. Alors que tout le commissariat est en deuil, un homme est retrouvé mort, assassiné lors de ce qui s'apparente à un rituel chrétien. Remontant la trace des bonbonnes utilisées pour endormir la victime, puis celle de bibles distribuées par un prieuré, Falco découvre Samaël, l'ange de la mort, un tueur en série qui s'apprête à frapper une quatrième fois. Les déductions du policier lui permettent d'empêcher un nouveau meurtre, mais il est désormais la cible du fanatique religieux : lui, le ressuscité qui a vu Dieu

MIDI Quotidien national d'information
Web : www.lemidi-dz.com

Gérant : Reda Mehigueni
e-mail : direction@lemidi-dz.com

Directrice de la publication
Sihem Henine
e-mail : redaction@lemidi-dz.com

Standard :
021.63.80.82 et 87
Rédaction : Tél-Fax : 021.63.79.16
Publicité : Tél-Fax : 021.63.79.14
publicite@lemidi-dz.com
Pour votre publicite s'adresser à l'ANEP, 01 Avenue Pasteur, Alger
Tél. : 021.73.76.78 et 73.71.28
Bureau de Constantine :
100, rue Larbi Ben M'hidi - Constantine -Tel./Fax : 031.64.17.53

Bureau de Annaba
24 rue Med-Khemisti
Tél. : 038.86.11.57
Bureau de Tizi-Ouzou
Cité Mohamed-Boudiaf
BT 29 A
Nouvelle-Ville T. O.
Tél-Fax : 026.21.56.78

Impression :
Centre : SIA Diffusion : Midi libre
Est : SIE Diffusion : AMP Ouest : SIO
EURL Midi Libre
au capital social de 12.000.000 DA
Compte Bancaire :
SGA Bouzaréah : 021000071130000214 clé 15
Adresse : 26 rue Didouche-Mourad

La reproduction de tout article est interdite sans l'accord de la rédaction. Les manuscrits, photographies ou tout autre document et illustration, adressés ou remis à la rédaction ne seront pas rendus et ne feront l'objet d'aucune réclamation.

Melissa Joan Hart

elle se lance dans la mode

Melissa Joan Hart est aujourd'hui une maman comblée et quand elle ne passe pas devant la caméra elle tente sa chance dans le textile grâce à sa ligne de vêtements pour jeunes garçons.

Heidi Klum

aux petits soins pour ses enfants

Heidi Klum mène de front et en solo, sa carrière et sa vie personnelle. Après le Festival de Cannes et ses paillettes, la star reprend ses habitudes et ne quitte plus ses enfants.

Zidane

une défaite pour ses débuts à la tête du Real Madrid

Zinedine Zidane a fait ses premiers pas d'entraîneur principal à la tête des jeunes du Real Madrid. Un baptême gâché par une défaite et quelques insultes...

Horaires des prières pour Alger et ses environs	
Fadjr	04h50
Dohr	12h50
Asr	16h32
Maghreb	19h29
Icha	20h53

MIDI Libre

Quotidien national d'information

N° 2267 | Jeudi 28 août 2014

Le MIDI LIBRE met à la disposition de ses lecteurs deux numéros pour signaler une éventuelle absence du journal dans leurs quartiers.
0777.10.49.42
0550.18.37.57

APRÈS LES REMOUS AU SEIN DU PS

Le président français présente un nouveau gouvernement

Le président français François Hollande a présenté mardi un nouveau gouvernement, dirigé par le Premier ministre Manuel Valls, qui a été reconduit dans ses fonctions. Le président français, très critiqué sur sa politique économique notamment au sein de sa propre famille socialiste, a procédé à un remaniement limité en maintenant douze des seize ministres dans leurs fonctions. Parmi les ministres retenus, il y a notamment le chef de la diplomatie Laurent Fabius, le ministre de la Défense Jean-Yves Le Drian ou la ministre de la Justice Christiane Taubira ainsi que Michel Sapin qui conserve également le portefeuille des Finances. En revanche les principaux représentants de l'aile gauche socialiste,

partisans d'une politique plus sociale ne font pas partie de la nouvelle équipe gouvernementale. Ainsi, le portefeuille de l'Economie détenu par Arnaud Montebourg, qui a provoqué la chute du précédent cabinet par ses vives critiques contre la politique *"d'austérité"* de François Hollande, a été confié à un ancien banquier d'affaires, Emmanuel Macron, 36 ans tenant d'une ligne plus libérale et qui n'est pas membre du parti socialiste. Najat Vallaud-Belkacem, jusqu'ici ministre de la Jeunesse et des Sports, devient ministre de l'Education nationale en remplacement de Benoît Hamon, un autre partisan de l'aile gauche du parti socialiste, qui avait soutenu Arnaud Montebourg dans ses critiques.

HAUT-COMMISSARIAT AUX RÉFUGIÉS

"1.889 migrants clandestins ont péri en Méditerranée en 2014"

Au total 1.889 migrants clandestins ont péri en 2014 dans le large de la Méditerranée, alors qu'ils tentaient de rejoindre l'Europe, a annoncé mardi le Haut commissariat de l'ONU pour les réfugiés (HCR). Selon la porte-parole du HCR Melissa Fleming, 1.600 migrants sont morts depuis le début juin en tentant de rejoindre l'autre rive de la Méditerranée ce qui porte à 1.889 le nombre total des victimes.

Au moins trois embarcations ont chaviré ou coulé en Méditerranée en cinq jours, faisant plus de 300 morts, a affirmé la porte-parole du HCR.

La première de ces tragédies a eu lieu vendredi dernier lorsqu'un bateau transportant au moins 270 personnes chavirait près de Garibouli à l'est de Tripoli. Le deuxième incident s'est produit en soirée le samedi 23 août. Quelque 73 personnes ont été sauvées et 18 corps sans vie ont été repêchés, et dix personnes seraient toujours portées disparues. Lors d'un troisième incident, dimanche soir 24 août, un bateau de pêche transportant environ 400 personnes a chaviré au nord des côtes libyennes en raison de mauvaises conditions météorologiques. Le HCR a appelé à mettre en place des procédures pour permettre l'identification des corps retrouvés en mer ainsi que pour fournir des informations rapides et claires afin d'épargner aux familles davantage de souffrances.

EBOLA

La présidente libérienne limoge des ministres restés à l'étranger

La présidente libérienne, Ellen Johnson Sirleaf a annoncé mardi le limogeage de ministres et de hauts responsables restés à l'étranger en dépit de son appel à revenir pour participer sur place à la lutte contre l'épidémie d'Ebola. *"Tous les responsables occupant des fonctions de niveau ministériel"* ou leur équivalent dans la haute administration *"qui ont violé les ordres"* sont *"relevés de leurs fonctions"*, a annoncé le cabinet de la présidente dans un communiqué, sans préciser combien de ministres, ni lesquels, étaient concernés. Le Liberia est le pays le plus touché par l'épidémie sans précédent qui frappe l'Afrique de l'Ouest.

La présidente Ellen Johnson Sirleaf avait ordonné à ses ministres se trouvant hors du pays de rentrer au Liberia dans le cadre de l'état d'urgence décrété le 6 août, avertissant que ces mesures exceptionnelles étaient nécessaires *"pour la survie de (l')Etat"*. Les personnes *"à la tête de services publics importants"* verront leurs salaires bloqués jusqu'à leur retour au pays, a ajouté la présidence.

Mme Sirleaf *"félicite tous les membres du gouvernement et les hauts fonctionnaires qui ont suivi les ordres et sont revenus pour se joindre au combat contre le virus mortel Ebola"*, selon le même source. L'épidémie d'Ebola a fait au total 1.427 morts, dont 624 au Liberia, 406 en Guinée, 392 en Sierra Leone et 5 au Nigeria, selon le dernier bilan de l'Organisation mondiale de la santé (OMS) arrêté au 20 août.

(APS)

SOUPÇONNÉS DE RECRUTER DES JEUNES EN ARABIE SAOUDITE

Huit partisans du groupe terroriste de l'EI arrêtés

La police saoudienne a arrêté huit personnes soupçonnées de recruter dans le nord-ouest de l'Arabie saoudite des jeunes pour rallier les jihadistes de l'Etat islamique (EI) en Irak et en Syrie, a annoncé mardi le ministère de l'Intérieur.Dans un communiqué publié par l'agence officielle SPA, le ministère précise avoir arrêté dans la région de Tamir, à 150 km au nord-ouest de Ryadh, *"huit citoyens (...) qui leurrent des jeunes pour qu'ils rejoignent les groupes extrémistes à l'étranger"*.

Ces arrestations ont été opérées dans le cadre d'une opération de sécurité menée en application d'un récent décret royal sur la répression des membres et partisans des groupes extrémistes, selon le communiqué.

FONDS MONÉTAIRE INTERNATIONAL

Christine Lagarde mise en examen

La directrice du FMI, Christine Lagarde, ex-ministre des Finances du gouvernement de Nicolas Sarkozy et actuelle directrice du FMI, est inculpée, ce mercredi 27 août, par la justice française pour *"négligence"* dans une enquête sur un arbitrage controversé entre l'homme d'affaires Bernard Tapie et la banque Crédit Lyonnais. *"La commission s'est rendue à l'évidence que je n'étais complice d'aucune infraction"*, déclare-t-elle pour sa défense devant les journalistes hier mercredi. Selon elle, la commission d'instruction qui réunit les magistrats de la Cour de justice de la République a décidé sa mise en examen sur *"le fondement d'une simple négligence"*, a-t-elle expliqué Christine Lagarde exclut de démissionner de son poste au FMI mais voit sa position à la tête de l'institution économique internationale extrêmement fragilisée, son sort ne dépendant désormais que du conseil d'administration du Fonds monétaire international

POUR DÉTENTION DE STUPÉFIANTS

Le président de la commune de Ghrouss arrêté

Le président de l'Assemblée populaire communale (P/APC) de Ghrouss, wilaya de Mascara, a été arrêté lundi soir par les éléments de la Gendarmerie nationale pour détention de stupéfiants, a-t-on appris mardi de source sécuritaire.

Sur la base d'informations qui leur sont parvenues, les éléments de la Gendarmerie nationale de la wilaya de Mascara ont procédé, en présence de cet édile, à la fouille de sa voiture, parquée dans la commune de Aouf, où ils ont trouvé 55 grammes de kif traité, a-t-on indiqué de même source. Les services compétents ont ouvert une enquête, avant de transférer l'affaire au procureur de la République près le tribunal de Ghriss.