RÉSULTATS DU BACCALAURÉAT 2014

TIZI-OUZOU TOUJOURS EN TÊTE POUR LA 6E FOIS CONSÉCUTIVE

Page 5

EN DÉPIT DU MOIS DE RAMADHAN

LES CITOYENS NE BOUDENT PAS LES PLAGES

Page 6

ISSN : 1112-7449

MIDI Libre

L'info, rien que l'info

QUOTIDIEN NATIONAL D'INFORMATION

N° 2223 - Dimanche 6 juillet 2014 - Prix : 10 DA • www.lemidi-dz.com

BRÉSIL 2014, DEMI-FINALES

ALLEMAGNE-BRÉSIL, UNE FINALE AVANT L'HEURE

Pages 12-13 -14

Zohra Drif Bitat à l'occasion de la commémoration du 52e anniversaire de l'Indépendance

« Nous sommes comptables devant les chouhada »

Page 3

ECOLE DES CADETS DE LA NATION D'ORAN

100 % DE RÉUSSITE AU BAC

Page 6

LE BILAN CONCERNE 2013

PLUS DE 200 TONNES DE RÉSINE DE CANNABIS SAISIES EN ALGÉRIE

Page 4

RAMADHAN À TIZI-OUZOU

UN "IFTAR" COLLECTIF EN PLEIN AIR

Page 6

Repères

90
nouveaux enseignants universitaires renforceront l'encadrement pédagogique de l'université M'hamed-Bougara de Boumerdès.

4
millions de pommes de terre sont attendus au terme de la production de cette année dans la wilaya de Aïn Defla.

850
familles, résidant dans la zone montagneuse de Bouandas, seront raccordées début 2015 au réseau de gaz naturel.

Vers la réduction de l'utilisation des sacs en plastique

La ministre de l'Aménagement du territoire et de l'environnement, Dalila Boudjemaa, a mis en avant la nécessité d'aller vers une "réduction progressive de l'utilisation de sacs en plastique pour des raisons économiques, sociales et environnementales". La ministre, qui répondait à une question d'un député du parti El-Karama à l'Assemblée populaire nationale, a précisé que "le recours à l'interdiction de la fabrication de sacs en plastique entraînerait la fermeture de 600 unités industrielles, la plupart ayant été créées dans le cadre de l'Agence nationale de soutien à l'emploi de jeunes". Mme Boudjemaa a estimé nécessaire d'accorder un délai aux investisseurs dans ce produit jusqu'à l'amortissement du coût de leurs équipements industriels, afin d'éviter au Trésor public les dépenses d'indemnisation. Selon la ministre, la fermeture des entreprises productrices de ces sacs signifierait "la suppression de 20.000 emplois dont 9.000 directs", rappelant qu'il n'y a pas de loi qui "interdise la production et l'utilisation de ces sacs actuellement". La ministre a, en outre, rappelé les démarches entreprises en vue de la réduction progressive

de ces sacs, y compris "la coordination des actions avec les unités industrielles de production pour la suppression de la production de ces sacs de la liste des activites Ansej et son remplacement par le recyclage des déchets".

Dégager une politique référentielle pour la jeunesse

Le ministre de la Jeunesse, Abdelkader Khomri, a annoncé le lancement d'une "large consultation nationale" afin de dégager une politique autour de la jeunesse qui soit une référence en la matière. "Le ministère organise des rencontres dans le cadre d'une large consultation nationale à laquelle prennent part des associations, des partis politiques et toutes les institutions concernées par la jeunesse", a indiqué M. Khomri lors du forum de la Chaîne I de la Radio nationale. "Cette consultation qui a pour objectif de dégager une politique autour de la jeunesse, s'intéresse à tous les thèmes liés au monde de la jeunesse afin d'être une référence lors de la prise de décisions". S'agissant de la conférence nationale socio-économique que le ministère s'attelle à préparer, M. Khomri a souligné qu'elle "visait à organiser l'écoute des jeunes". Elle permettra, selon le ministre, d'"évaluer des réalisations accomplies dans le domaine de la jeunesse et faire le point sur les lacunes enregistrées afin de les rattraper et formuler des propositions". Pour ce qui est des loisirs destinés aux jeunes, M. Khomri a évoqué les programmes visant l'amélioration du niveau des maisons de jeunes annonçant le lancement d'une opération pilote sous forme d'un "grand village de loisir" s'étalant du 10 juillet au 30 août. La principale orientation du ministère pour le prochain quinquennat est la réalisation de clubs qui soient des moyens de distraction et de loisirs.

Les Belles Nuits du Ramadhan de retour au *Bab El Oued Café* de Paris

Les Belles Nuits du Ramadhan, des rencontres dinatoires et musicales conviviales regroupant notamment la communauté algérienne en France, reviennent au Bab El Oued Café de Paris. Du mardi au samedi, durant tout le mois sacré, le réseau Maghrebzine propose, dans une ambiance chaleureuse, une rupture de jeûne avec un accompagnement musical diversifié : chaâbi, andalou, algérois, marocain, oriental. Chaque samedi, un artiste de renom viendra proposer un répertoire musical de son cru. Pour la soirée d'hier, coïncidant avec la célébration du double anniversaire de la fête de l'Indépendance algérienne et de la Jeunesse, Hafid Djemaï de Barbès Café a fait l'ouverture. Pour la principale coordinatrice de l'évènement, Djamila Zéraoui, ces dîners du Ramadhan "permettent avant tout de se retrouver de façon conviviale pour rompre le jeune dans une ambiance propice à l'échange et à la communication". A la question de savoir si elle n'appréhende pas une défection du public sachant que la rupture du jeûne à Paris est aux environs de

22 h, Mme Zéraoui a dit constater que "de plus en plus de personnes dînent à l'extérieur durant le mois de Ramadhan, dont essentiellement des célibataires ou de jeunes couples travaillant dur et qui n'ont pas le temps de cuisiner ou qui veulent dédier une soirée de la semaine à un repas entre amis".

Dixit

Abdelmalek Sellal

"Les revenus de l'Etat ne connaîtront aucune perturbation à la faveur de l'amélioration relative du niveau des réserves de change et du recul de l'inflation.
la production nationale en gaz et en pétrole connaîtra une amélioration à la fin de l'année, du fait que plusieurs partenaires ont demandé d'augmenter les quantités importées."

Une alliance perdue depuis 5 ans était dans l'estomac d'un... chien

Une femme a eu la surprise de sa vie en retrouvant son alliance perdue depuis 5 ans dans le... vomis de son chien ! "Dans la famille, le chien est connu comme voleur de nourriture." confie Lois Matykowski. En effet Tucker avale tout ce qu'il trouve. Cet après-midi là, Lois Matykowski passait une journée avec sa petite-fille. Alors que la petite et sa grand-mère dégustaient des glaces à l'eau, Tucker s'est invité à la fête. "Je me suis retournée un instant et j'ai tout de suite constaté que ma glace n'était plus là alors que Tucker mastiquait." rapporte Lois.
Tucker a rapidement vomi sa glace et 2 jours plus tard, les vomissements reprirent de plus belle. Et là, le vomi de Tucker a réservé une grande surprise à Lois puisqu'elle y a retrouvé son alliance perdue voilà cinq années !

Evo Morales dit s'être soigné en buvant sa propre urine

Le président bolivien, Evo Morales, indigène aymara qui est né et a grandi dans une région éloignée de la Cordillère des Andes, a révélé qu'il avait autrefois l'habitude de se soigner en buvant sa propre urine.
"A la campagne j'utilisais de la lampaya et de la wira-wira pour soigner la toux et, il me coûte de dire la vérité, de l'urine. Quand un médecin me disait : "Prenez de l'urine, c'est bon", je me soignais en prenant de l'urine, c'était ma médecine", a affirmé M. Morales au cours d'une cérémonie publique dans la région de Cochabamba, où il faisait installer des équipements médicaux modernes.
La lampaya et la wira-wira sont des plantes utilisées dans les traitements artisanaux contre la toux, les rhumes et les rhumatismes.
Pendant la cérémonie, le chef de l'Etat a assuré que les médecins boliviens devaient combiner les ressources de la médecine ancestrale, très répandue dans les zones indigènes et pauvres du pays, et celles de la médecine moderne..

ZOHRA DRIF BITAT AU FORUM D'*EL MOUDJAHID*

"Nous sommes comptables devant les chouhada"

« J'estime qu'on a donné, j'estime qu'on a construit, il ne faut pas l'oublier » a souligné Zohra Drif Bitat devant un parterre de journalistes et d'anciens moudjahiddine.

PAR KAMAL HAMED

La moudjahida, Zohra Drif Bitat, n'a pas caché sa fierté d'appartenir à la génération du 1er Novembre 1954. Cette génération qui a pris les armes pour libérer le pays du colonialisme français. *« Je suis fière de ma génération et je n'ai pas honte de ce qu'elle a fait »* a indiqué Zohra Drif Bitat avant de préciser que *« cette génération a affronté la mort pour libérer le pays »*. La moudjahida, qui était hier l'invitée du forum du journal *El Moudjahid*, répondait ainsi à une question *« sur le bilan à faire pour la génération de Novembre après 52 années »*.

« J'estime qu'on a donné, j'estime qu'on a construit, il ne faut pas l'oublier » a-t-elle souligné devant un parterre de journalistes et d'anciens moudjahidine. Pour l'invitée du journal *El Moudjahid*, qui a aussi présenté à l'occasion de la célébration du 52e anniversaire de l'indépendance du pays, son livre *Mémoires d'une combattante de l'ALN*, qui est sorti il y a quelques temps déjà, *« notre génération a fait ce qu'elle a pu pour construire le pays. Maintenant c'est aux jeunes générations de prendre le relais »*. Et d'ajouter : *« En toute objectivité j'estime que notre génération et malgré les insuffisances qui sont parfois importantes a réalisé de grandes choses.*

Je dis el hamdoullah. Cela d'autant que 52 années dans la vie d'un pays cela équivaut peut-être à cinq années dans la vie d'un être humain. On est comptables devant les chouhada ». Interpellée sur la nécessité pour la génération de Novembre de transmettre le flambeau aux jeunes générations après 52 années d'indépendance, Mme Bitat, qui est aussi membre *du Conseil de la nation, a eu cette réponse : « A part le président de la République, quel autre membre du gouvernement est-il moudjahid ? »*. Une réponse, à travers laquelle, elle voulait signifier que les jeunes générations sont déjà au cœur de la décision politique. Elle cite, toujours dans ce contexte, l'exemple des cadres qui occupent les pus hauts postes de responsabilité dans tous les secteurs d'activités. Cela dit, elle a soutenu que *« dans la vie il faut conquérir ses droits »*. *Cependant elle devait reconnaître « qu'il y a effectivement des questions politiques sur lesquelles on n'est pas d'accord »*. Pourquoi le livre *Mémoires d'une combattante* de l'ALN, *zone autonome d'Alger* ? Pour Zohra Drif Bitat, qui vient de la région du Sersou, *« les jeunes ne connaissent que vaguement le colonialisme. Je voulais, à travers ce livre, transmettre un message aux jeunes sur mon vécu durant cette période »*. Et à l'invitée du journal *El Moudjahid* d'évoquer quelques atrocités des colons et des soldats français commis contre les Algériens et c'est sans doute pour cette raison qu'elle a indiqué dans son livre qu'à l'époque coloniale Alger était devenue *« la capitale mondiale de la torture »*. Sur les attentats à la bombe commis par le FLN durant la Révolution, Mme Bitat dira que *« ce sont les Français qui ont commencé par les attentats de l'UGTA et surtout de la rue de Thèbes qui ont fait des dizaines de victimes innocentes »*. *« C'est eux, à travers un aumônier, qui ont commencé à émettre des fetwas décrétant licites les tueries et les tortures »* . Elle en outre réfuté le terme de *« bataille d'Alger »* en estimant que pour *« qu'il y ait bataille il faut qu'il y ait deux armées. Or, ce n'était pas du tout le cas »*.

K. H.

Le président Bouteflika se recueille à la mémoire des chouhada au cimetière d'El Alia

Le président de la République, Abdelaziz Bouteflika, s'est recueilli samedi au carré des Martyrs du cimetière d'El Alia (Alger) à la mémoire des martyrs de la Révolution du 1er Novembre à l'occasion du 52e anniversaire de l'Indépendance. Après avoir passé en revue une formation de la Garde républicaine qui lui a rendu les honneurs, le président Bouteflika a déposé une gerbe de fleurs au pied de la stèle commémorative et lu la Fatiha du Coran à la mémoire des martyrs de la Révolution. Etaient présents les présidents du Conseil de la nation, Abdelkader Bensalah, de l'Assemblée populaire nationale Mohamed Larbi Ould Khelifa et du Conseil constitutionnel Mourad Medelci, le Premier ministre Abdelmalek Sellal et le vice-ministre de la Défense nationale, chef d'état-major de l'ANP, le général de corps d'armée Ahmed Gaid Salah

La révolution du 1er Novembre, une révolution à portée universelle

Le ministre des Moudjahidine, Tayeb Zitouni, a évoqué vendredi dernier à Alger sur la portée universelle de la révolution du 1e novembre.

Dans une cérémonie organisée au musée du Moudjahid à l'occasion du 52e anniversaire de l'indépendance du pays, le ministre a rappelé la portée universelle de la révolution du 1e novembre et rendu hommage au combat du peuple algérien pour le recouvrement de la souveraineté nationale.

"La célébration du 5 Juillet incarne l'attachement au nationalisme et la fidélité à autant d'hommes et de femmes qui ont donné leur vie pour que le peuple vive libre et indépendant", a soutenu le ministre.

Il a souligné la nécessité de préserver le legs des chouhada car il est le socle du développement et de la prospérité du pays. Durant cette cérémonie, il a été procédé à la remise du prix du 1er Novembre qui récompense les œuvres relatives à la résistance et à la guerre de Libération dans les domaines de l'histoire, la nouvelle, le roman, le théâtre, la poésie et l'audiovisuel.

R. N.

UN MILITANT ANTICOLONIALISTE FRANÇAIS REND HOMMAGE À MECHATI

Un exemple pour le peuple algérien

Un militant anticolonialiste français, Henri Pouillot, a rendu samedi hommage à Mohamed Mechati, un des 22 historiques décédé jeudi, dont le combat militant durant la guerre de Libération nationale devrait être, selon lui, un *"exemple pour le peuple algérien"*.

"Tu resteras un exemple pour le peuple algérien, l'un de ses valeureux combattants pour la liberté, pour la paix, pour le bonheur des hommes, et tu auras payé cher (prison, grève de la faim...) pour défendre ces idées généreuses", a affirmé, dans une tribune publiée sur son site, le président du collectif "Sortir du colonialisme", témoin vivant de la torture coloniale durant la guerre d'Algérie.

Henri Pouillot se rappelle avoir rencontré feu Mechati à plusieurs reprises. La dernière remonte à peine à un an. C'était à Paris, aux côtés de de l'éditeur Nils Andersson, à l'occasion de la réédition de *La Pacification*, livre initialement publié en 1960 en Suisse, mais interdit en France.

"C'est avec humour, une vivacité d'esprit, que tu nous commentas avec de nombreux témoignages, comme si c'était hier, de nombreuses anecdotes vécues 50, 60 ans plus tôt", se rappelle encore le militant anticolonialiste et un des principaux organisateurs de la Semaine anticoloniale et antiraciste qu'abrite chaque année Paris

R. N.

LE BILAN CONCERNE 2013

Plus de 200 tonnes de résine de cannabis saisies en Algérie

Les investigations menées par les services concernés ont abouti à l'interpellation de 19.167 individus, dont 4.652 trafiquants et 11.358 usagers de résine de cannabis et d'opium.

PAR INES AMROUDE

Plus de 200 tonnes de résine de cannabis ont été saisies durant l'année 2013, un chiffre en hausse par rapport à l'année 2012 qui avait enregistré une saisie de 157 tonnes de ce genre de stupéfiants, a-t-on appris auprès de l'Office national de lutte contre la drogue et la toxicomanie (ONLDT). *"Au total, 211.512,773 kg de résine de cannabis, 3.790,487 grammes de cocaïne et 868,299 grammes d'héroïne ont été saisis en 2013 à l'échelle nationale*", a indiqué à l'APS le directeur général par intérim de l'Office, Mohamed Benhalla. Se référant à un bilan global des services de lutte contre la drogue, M. Benhalla a indiqué que la quantité de résine de cannabis saisie, a enregistré une augmentation de plus de 34 % en 2013 comparativement à l'année 2012. Dans ce contexte, il a fait remarquer que toute la quantité de résine de cannabis saisie *"provient du Maroc"*. Le même responsable a relevé également qu'en 2013, les services de lutte ont également saisi 1.175.974 comprimés de substances psychotropes de différentes marques, dont 225 ampoules injectables, 127 flacons et 94 boîtes de solutions psychotropes, ainsi que la découverte et l'éradication de 4.831 plants de cannabis et de 2.721 plants d'opium. M. Benhalla a estimé que les comprimés de substances psychotropes "*sont destinés surtout à la consommation locale"*, contrairement à la résine de cannabis. *"Ce n'est pas les officines algériennes qui alimentent le marché de trafic de drogue par ces comprimés de psychotropes, mais c'est plutôt une importation illicite de laboratoires clandestins gérés par des trafiquants de drogues*", a-t-il précisé. S'agissant des affaires traitées, le bilan a démontré que l'ensemble des services de lutte ont traité 13.989 affaires, dont 3.592 liées au trafic illicite de drogue, et 10.384 autres relatives à la détention et à l'usage de drogue. *"Les investigations menées dans ce cadre par les services concernés ont abouti à l'interpellation de 19.167 individus, dont 4.652 trafiquants et 11.358 usagers de résine de cannabis et d'opium*", a-t-il ajouté. M. Benhalla a également précisé que parmi le nombre global des personnes interpellées, il a été recensé 96 étrangers.

I. A.

RÉSINE DE CANNABIS

Plus de 59 tonnes interceptées en quatre mois

Plus de 59 tonnes de résine da cannabis ont été saisies durant les quatre premiers mois de l'année en cours, soit une hausse de 75 % de la quantité saisies durant la même période de l'année précédente (2013), a-t-on appris auprès de l'Office national de lutte contre la drogue et la toxicomanie (ONLDT). "*Au total, 59.746,152 kg de résine de cannabis ont été saisis durant les quatre premiers mois de l'année 2014 contre 34 085,448 kg durant la même période de l'année 2013*", a indiqué le directeur général par intérim de l'ONLDT, Mohamed Benhalla, dans une déclaration à l'APS.

Se référant à un bilan global des services de lutte contre la drogue, M. Benhalla a indiqué que *"toute la quantité de résine de cannabis saisie provient du Maroc"*.

Par ailleurs, le même responsable a ajouté que ce bilan englobe également 331,556 grammes de cocaïne et 337,85 grammes d'héroïne, saisis durant la même période. Cela démontre, a-t-il dit, *"les efforts colossaux déployés par les trois services de lutte contre ce phénomène, ainsi que leur bonne maîtrise et leur professionnalisme en matière de lutte",* mettant en exergue le rôle de toute la société dans la lutte contre ce phénomène.

D'autre part, le même responsable a relevé que, *"dans le cadre de la lutte contre la drogue par les services concernés, 6 142 individus ont été interpellés durant la même période pour des affaires liées à la drogue (détention, trafic, commercialisation) dont 86 étrangers".* Il a encore précisé que durant la même période 4.402 affaires ont été traitées par les services de lutte dont 1.231 liées au trafic illicite de drogue, 3.168 relatives à la détention et à l'usage de drogue, et 3 affaires relatives à la culture de cannabis.

"L'Algérie a toujours mené des politiques de prévention et de lutte contre le trafic de drogue, afin de préserver et de protéger la population de ce fléau", a-t-il rappelé. Une politique nationale de lutte contre la drogue et la toxicomanie (2011-2015) a été élaborée, afin de mener des actions qui viendront s'ajouter aux différentes mesures de lutte existantes.

I. A.

À L'OCCASION DE LA FÊTE DE L'INDÉPENDANCE

Le président Bouteflika promulgue deux décrets présidentiels portant mesures de grâce

Le président de la République, Abdelaziz Bouteflika, a promulgué deux décrets présidentiels portant mesures de grâce, à l'occasion de la célébration du 52e anniversaire de la Fête de l'indépendance nationale, indiquait vendredi un communiqué de la présidence de la République. Ces deux décrets ont été promulgués conformément aux prérogatives qui lui sont conférées en vertu de l'article 77-9 de la Constitution, précise le communiqué. Il s'agit de *"mesures de grâce collectives au profit de personnes détenues et non détenues condamnées définitivement*". Ces mesures de grâce concernent également des *"détenus condamnés définitivement ayant suivi un enseignement ou une formation professionnelle et subi, avec succès, durant leur incarcération, les examens des cycles moyen, secondaire et universitaire et les différents modes de formation professionnelle, au titre de l'année scolaire 2013-2014"*, ajoute la même source. Toutefois, *"ne bénéficient pas de ces mesures, les détenus condamnés pour des faits en relation avec ceux mentionnés dans l'ordonnance portant mise en œuvre de la Charte pour la paix et la réconciliation nationale, ainsi que les détenus condamnés pour avoir commis ou tenté de commettre certains faits énumérés limitativement, notamment des faits de terrorisme"*, note le communiqué de la présidence de la République.

R. N

DROGUE EN MILIEU SCOLAIRE

Une enquête sera lancée en octobre

Une enquête sur la prévalence de la drogue en milieu scolaire sera lancée en octobre prochain, a-t-on appris auprès de l'Office national de lutte contre la drogue et la toxicomanie (ONLDT).

"Une somme globale estimée à 30 millions de dinars a été dégagée pour réaliser une enquête sur la prévalence de la drogue en milieu scolaire à partir du mois d'octobre prochain", a déclaré à l'APS le directeur général par intérim de l'Office, Mohamed Benhalla.

Cette enquête, qui sera réalisée par le centre national d'études et analyses pour la population et le développement (CENEAP), a été initiée par l'ONLDT en collaboration avec le ministère de l'Education nationale. Elle sera réalisée sur une période de 7 mois, avec l'appui technique du group MedNet, notamment en matière d'élaboration des questionnaires. *"Une autre enquête similaire est prévue durant l'année 2015 dans des universités"*, a-t-il souligné.

I. A.

PROTECTION DES HADJIS CONTRE LE CORONAVIRUS

L'Etat renforce les dispositifs de prévention

PAR RAYAN NASSIM

Le ministre des Affaires religieuses et des Wakfs, Mohamed Aissa, a indiqué que la mission du hadj sera renforcée cette année par des médecins spécialistes en épidémiologie afin d'accompagner les pèlerins, en raison de la propagation du coronavirus en Arabie saoudite .

"La mission du pèlerinage verra le renforcement du nombre de médecins spécialistes surtout en épidémiologie pour accompagner les hadji dans les lieux saints de l'Islam à cause du coronavirus qui s'est manifesté en Arabie saoudite", a précisé le ministre, qui était l'invité du forum du quotidien *Liberté.*

Il a rappelé, à ce propos, que *"puisqu'il ne s'agit pas, pour le moment, d'une pandémie, le ministère des Affaires religieuses, via son conseil scientifique, n'a pas jugé utile d'appeler les Algériens à ajourner l'accomplissement de ce pilier de l'Islam".*

Néanmoins, a-t-il souligné, *"Nous devons appeler les personnes âgées, les femmes enceintes et les malades chroniques à ne pas faire le pèlerinage cette année sans pour autant leur interdire"* notant que si jamais une pandémie se déclare, la religion permet d'ajourner le hadj.

"Ce n'est pas le cas pour le moment", a-t-il encore ajouté. L'Arabie saoudite, qui a enregistré plus de 200 décès, avait lancé un appel en direction des pays musulmans, les invitant à reporter l'accomplissement des rituels du hadj et de la omra en raison du coronavirus.

R. N.

RÉSULTATS DU BACCALAURÉAT 2014

Tizi-Ouzou toujours en tête pour la 6e fois consécutive

Encore une fois la wilaya de Tizi-Ouzou ne déroge pas à la règle puisqu'elle a obtenu la 1re place à l'échelle nationale dans les résultats du baccalauréat, édition juin 2014, en réalisant un taux de succès de 61,81 %, soit 9.058 candidats déclarés admis sur un total de 16.765 inscrits, selon les résultats communiqués par la cellule de communication de la direction de l'Éducation.

PAR RAYAN NASSIM

La wilaya a réussi ainsi à se maintenir, pour la sixième fois consécutive, à la première loge en matière des résultats du baccalauréat. L'année dernière, elle avait obtenu un taux d'admission à cet examen de l'ordre de 60,95 %, rappelle-t-on. Pour cette année, la meilleure moyenne est revenue à une élève du lycée Dahmani de Boghni, Ben Belkacem Thiziri, qui a obtenu 18,09/20, contre 17,96 pour sa dauphine, Ihadadene Tinhinane du lycée Ben Boulaid de Ain El Hammam. La palme du meilleur établissement, en termes de résultats à cet examen est revenue, cette année, au lycée Ouarzedine-Achour de Tizi-Ghenif avec un taux de réussite de 85,66 %, suivi par le lycée Amar-Toumi de Tigzirt avec 84,9%. Enseignants, responsables d'établissements, cadres du secteur, élèves, parents d'élèves, syndicats de l'Éducation, sont tous unanimes à considérer cette performance, et surtout sa pérennité, comme étant une résultante logique des efforts conjugués fournis par toute la famille de l'Éducation. Selon des témoignages de responsables de lycées, les parents d'élèves, qui ont toujours considéré la réussite scolaire de leur progéniture comme un meilleur investissement, ont joué un rôle important dans ce succès, grâce à un suivi assidu de la scolarité de leurs enfants, ainsi qu'à l'instauration d'un climat favorable aux études, à travers notamment leur contribution à la lutte contre les fléaux sociaux en milieu scolaire, dont la violence.

Ce constat est d'ailleurs corroboré par le fait que cette année encore, la wilaya a occupé les premières places dans les résultats des examens de la 5e année primaire et du Brevet de l'enseignement moyen (BEM).

R. N.

DURANT LES CINQ PREMIERS MOIS DE 2014

Plus de 89.000 nouvelles entreprises créées

PAR RIAD EL HADI

Plus de 89.000 nouvelles créations d'entreprises ont été enregistrées durant les cinq premiers mois de 2014, ce qui porte le nombre total des opérateurs économiques en Algérie à 1.720.936, a-t-on appris auprès du Centre national du registre de commerce (CNRC). Sur les 89.431 immatriculations au registre de commerce (nouvelles créations d'entreprises) recensées de janvier à fin mai, 81.558 entreprises (91,19 %) sont des personnes physiques et le reste (7.873 entreprises) sont des personnes morales, selon un bilan de cet organisme. Le commerce de détail vient en tête des secteurs d'activité qui comptent le plus grand nombre d'immatriculations avec 37.441 immatriculations par des personnes physiques et 790 par des personnes morales, suivi par le secteur des services (35.045 personnes physiques et 3.017 personnes morales). La production industrielle vient en troisième position avec 11.345 immatriculations par des personnes physiques et 2.343 par des personnes morales. A fin mai 2014, le tissu économique national était composé de 1.720.936 opérateurs économiques inscrits au registre de commerce contre 1.678.791 opérateurs fin 2013, soit une hausse de 2,5 %, selon le CNRC. Sur ce nombre total de commerçants, 1.569.148 opérateurs sont des personnes physiques (91,17 %) et 151.788 commerçants sont des personnes morales (8,83 %). Le commerce de détail et les services constituent les deux secteurs les plus privilégiés par les opérateurs personnes physiques (82 %) alors que les services et la production industrielle représentaient les deux créneaux les plus représentés par les personnes morales (60,55 %). La majorité des commerçants exerce dans les wilayas du Nord, et Alger demeure la plus importante en matière d'implantation des opérateurs économiques avec plus de 221.226 opérateurs suivie par Oran (80.655 opérateurs) et Tizi-Ouzou (72.868). En revanche, les wilayas du sud enregistrent une très faible densité en matière d'opérateurs économiques avec 4.818 commerçants seulement à Tindouf, 4.848 à Illizi, 9.017 à El Bayadh et 13.557 opérateurs à Tamanrasset. Le nombre total des commerçants inscrits au registre du commerce durant les 50 dernières années a été multiplié par 13,5 passant de 118.936 en 1962 à 1.596.352 en 2012.

R. E.

Un sexagénaire retrouvé mort en son domicile à Sidi Daoud

Le corps d'un homme, âgé de 67 ans, a été retrouvé, avant-hier, dans un village de Sidi Daoud, une localité située à une cinquantaine de km à l'est de Boumerdès, a-t-on appris de source locale. Celle-ci ajoute que le corps sans vie de la victime a été découvert à l'intérieur de son domicile familial par des voisins. Ces derniers ont alerté les services de sécurité de la région. Des gendarmes se sont déplacés sur les lieux pour les besoins de constations d'usage. Le corps de la victime, qui vit, selon notre source, tout seul depuis plusieurs années, a été transféré vers la morgue de l'hôpital de Dellys à l'extrême est du chef-lieu de la wilaya de Boumerdès. La nouvelle a vite fait le tour de la région plongeant ainsi la population locale dans la consternation. L'année écoulée, un autre homme, avait trouvé la mort dans des circonstances similaires. Faute de statistiques officielles, le nombre de personnes vivant seules n'est toujours pas connu. On compte des dizaines d'hommes et femmes en âge avancé qui continuent de vivre seuls dans plusieurs régions du pays.

T. O.

EN DÉPIT DU CORONAVIRUS EN ARABIE SAOUDITE:

Forte affluence des pèlerins à Blida

PAR RACIM NIDAL

Une forte affluence de pèlerins pour l' accomplissement de la Omra du Ramadhan est relevée au niveau des agences de voyages à Blida, en dépit de l'apparition du coronavirus en Arabie Saoudite, assurent de nombreux responsables d'agences,. Le directeur de l'agence Raouaa pour le tourisme et les voyages du centre-ville de Blida, Abdelghani Laaroussi a affirmé qu'*"en dépit de la réduction des quotas de la Omra, pour cette année, ainsi que de la hausse des prix comparativement à l'année dernière, la demande a dépassé de loin celle enregistrée en 2013".*

"Nous avons enregistré 430 inscriptions pour la Omra de ce mois de Ramadhan 2014, contre 300 inscriptions l'année dernière", a-t-il assuré, soulignant que les *"clients n'ont pas l'air de craindre le coronavirus, soutenant qu'ils prendront toutes les mesures préventives nécessaires pour l'éviter".* Même son de cloche au niveau de l'antenne de l'agence Zemzem touristique dont le responsable, Mounir Khouri, a fait part d'un grand flux d'inscriptions, tant pour la Omra de la première quinzaine du Ramadhan que de la deuxième quinzaine, signalant quelque 300 demandes enregistrées, un chiffre qui n'a pas été atteint en 2013.

L'agence Mitidja voyages a, également, reçu beaucoup de demandes, selon l'un de ses responsables, qui a observé, à cet égard, qu'il sera *"impossible de couvrir toute la demande, à cause de la limitation du nombre des visas, pour les mois de Chaabane et Ramadhan, par l'ambassade du Royaume d'Arabie saoudite en Algérie, et ce en raison des travaux d'extension de la Grande Mosquée de La Mecque",* a-t-il expliqué.

La limitation du nombre des visas s'étendra jusqu'à 2017, date de parachèvement des travaux, a-t-il signalé.

Il a, également, relevé que les personnes habituées à accomplir la Omra ont montré moins d'appréhension, par rapport au coronavirus, que les personnes qui feront ce voyage pour la première fois, qui se sont beaucoup informées sur ce sujet, mais tout en demeurant *"déterminées à accomplir leur Omra".*

R. N.

RAMADHAN À TIZI-OUZOU

Un "iftar" collectif en plein air

Un rassemblement de citoyens a eu lieu vendredi soir, à la place de l'Olivier à Tizi-Ouzou où il a été procédé à un "Iftar" collectif, suivi de l'accomplissement de la prière du Maghreb.

PAR RAYAN NASSIM

Cette action, qualifiée d'"*initiative citoyenne"* par ses organisateurs, intervient en réaction à l'acte de rupture du jeûne, en plein jour de jeudi dernier sur la même place, par un groupe de citoyens pour revendiquer "*le respect des libertés individuelles, du culte et de conscience"*. Après une rupture symbolique du jeûne avec du petit lait servi dans des gobelets et des dattes ramenées par des citoyens de la ville des Genêts, les participants à cette contre manifestation, ont accompli ensuite la prière du Maghreb en présence d'hommes du culte locaux et du mouvement associatif.

"*Nous voulons, à travers cette action pacifique, dénoncer l'acte abjecte et provocateur (rupture du jeune en public), visant à déraciner le peuple algérien de ses valeurs et de son authenticité"*, a déclaré à l'APS un participant.

Pour sa part l'imam de la mosquée "El Atiq" de la ville de Tizi- Ouzou, Laomouri Nouredine , a considéré l'acte des non jeûneurs de jeudi dernier et celui du Ramadhan de l'année dernière commis au même endroit comme étant "*un complot extérieur que nous devons déjouer tout en restant sereins et unis"*.

Un jeune intervenant a rappelé, quant à lui, que "*la Kabylie, indissociable de l'Algérie, est et demeure toujours attachée à l'Islam, car l'acte du jeudi de la honte est isolé et ne représente que ses pitoyables auteurs, que Dieu leur pardonne et les ramène dans le droit chemin, car nous savons qu'ils sont victimes de manipulateurs basés outre mer qui visent à singulariser la Kabylie pour faire passer des messages politiques , à un moment ou l'Algérie s'attelle à réviser sa constitution*".

Qualifiant le rassemblement de non jeuneurs de "*non événement*", Djamel, commerçant de son état , a estimé qu'il "*faut savoir garder raison : il ne s'agit pas de savoir qui jeûne et qui ne jeûne pas.*

L'acte d'abstinence étant personnel et destiné à Dieu, il faut éviter de manger en public, car même des étrangers par respect pour nous et notre foi, respectent cette règle".

Le rassemblement s'est déroulé sans incidents et les participants se sont dispersés dans le calme

R. N.

EN DÉPIT DU MOIS DE RAMADHAN

Les citoyens ne boudent pas les plages

Plages et fronts de mer des grandes villes côtières de la wilaya de Boumerdès continuent, depuis le début du mois sacré du Ramadhan, de drainer des foules variables d'estivants, de jour comme de nuit, a-t-on constaté. Selon des estimations de la Protection civile, près de 8.000 personnes ont afflué vers les plages de Boumerdès, Zemmouri, Corso et Cap Djinet, durant les trois premiers jours du mois sacré.

Une majorité de ces estivants, constituée en grande partie de familles et de leurs enfants, opte pour la plage afin de passer quelques moments de détente à deviser entre eux, jusqu'à l'heure de la prière de l'Asr, moment où les mères de familles quittent les lieux en vue de préparer leur f'tour.

De nombreux jeunes, fans de la pêche, préfèrent, pour leur part, passer de longues heures à taquiner le poisson, parfois jusqu'à l'heure du f'tour, tandis que d'autres vacanciers de la wilaya, voire même de wilayas voisines, préfèrent passer leur journée de jeûne en pleine nature, au niveau des belles forêts de Corso et du Sahel de Zemmouri El-Bahri, où la verdure des lieux invite les adultes au farniente et les enfants au jeu.

Certaines familles n'ont pas hésité, durant les trois premiers jours du Ramadhan, à apporter leur f'tour à la forêt de Corso, dotée de tous les aménagements nécessaires pour un pique-nique en pleine nature, agrémenté d'une soirée à la belle étoile, jusqu'à une heure tardive de la nuit.

Pour cet été 2014, la direction du tourisme et de l'artisanat de la wilaya a réuni toutes les conditions nécessaires pour un bon séjour au niveau des plages de la région, tant pour les adultes que pour les enfants, a indiqué à l'APS le responsable du secteur Zoulim Nour.

Il a, en outre, signalé la programmation de nombreuses manifestations pour l'animation des soirées du Ramadhan, dont une exposition artisanale au niveau du front de mer de la ville de Boumerdès .

La direction du tourisme prévoit un flux global de quelque 11 millions d'estivants, à la clôture de la saison.

Selon les services de la Protection civile, les 35 plages autorisées à la baignade de la région ont déjà accueilli près de 1,8 million d'estivants, pour le seul mois de juin.

R. N.

ECOLE DES CADETS DE LA NATION D'ORAN

100 % de réussite au Bac

Après les excellents résultats annoncés la semaine dernière concernant la première promotion de l'Ecole des Cadets de la Nation de Béchar du cycle moyen à l'examen du Brevet d'enseignement moyen de la session du mois de juin 2014, et qui s'est soldée par un taux de 100 % de réussite, c'est au tour de l'Ecole des Cadets de la Nation d'Oran /2e Région militaire de réussir une nouvelle performance. En effet, les résultats définitifs des examens du Baccalauréat, session juin 2014, enregistrés par cette école, font état d'un taux de réussite de 100 %, et ce, pour la troisième fois consécutive.

Les 92 Cadets de la 3e année secondaire que compte l'école ont obtenu le Baccalauréat dans les filières des mathématiques et les sciences expérimentales, avec des moyennes qui varient entre 13,22 et 18,29, soit une moyenne générale de 15,.61.Le premier lauréat concernant la filière des mathématiques a décroché une moyenne de 18,29 avec mention Eloge suivi du deuxième lauréat, dans la même filière, avec une moyenne de 18,10 avec mention Eloge. Quatorze Cadets de la Nation ont obtenu des moyennes qui varient entre 16,22 et 17,41 avec mention Très Bien, alors que 19 d'entre eux ont obtenu des moyennes allant de 14,09 à 15,87 avec mention Bien.

Par ailleurs, les lauréats dans la filière des sciences expérimentales ont obtenu des moyennes qui se situent entre 13,22 et 17,26. Douze Cadets ont réussi à décrocher des moyennes allant de 16,11 à 17,26 avec mention Très Bien et 38 autres ont obtenu des moyennes entre 14,09 et 15, 87 avec mention Bien.

Avec ces excellents résultats, les Ecoles des Cadets de la Nation prouvent une fois encore qu'elles sont un médaillon que porte fièrement l'Armée nationale populaire. Toutes nos félicitations aux Cadets de la Nation pour ces résultats honorables.

R. N.

POLITIQUE DE SOLIDARITÉ NATIONALE

Nécessaire lutte contre la marginalisation

PAR INES AMROUDE

La ministre de la Solidarité nationale, de la Famille et de la Condition de la femme, Mounia Meslem, a affirmé, durant la fin de la semaine écoulée que la politique de son secteur visait à rendre productives les catégories vulnérables de la société. Invitée du forum de la Radio nationale, la ministre a précisé que la politique de solidarité nationale visait à "*lutter contre la pauvreté et la marginalisation et à rendre productives les catégories vulnérables de la société"*.

Evoquant l'opération nationale de solidarité consacrée au mois de Ramadhan, Mme Meslem a souligné que son département *"reçoit quotidiennement des rapports sur le déroulement de l'opération au niveau des communes*", ajoutant qu'une cellule a été installée au niveau du ministère pour pallier d'éventuelles défaillances de cette opération.

"La distribution des aides aux nécessiteux concernés par l'opération de solidarité durant le mois de Ramadhan a été finalisée deux jours avant le début du mois sacré dans plusieurs wilayas du pays", a indiqué la ministre, imputant le retard de distribution des aides dans certaines communes au "*renouvellement des listes"*.

Evoquant la prise en charge des handicapés, la responsable a cité certaines mesures visant à améliorer la situation de cette frange, dont la promulgation "*prochaine"* d'un décret exécutif portant augmentation à 100 % de la prime pour handicapés. Un autre décret exécutif a été débattu mercredi en Conseil de gouvernement. Il s'agit de la carte du handicapé qui *"répond aux conditions de l'Organisation mondiale de la santé (OMS)"*.

Cette mesure vise, selon la ministre, à "*actualiser la liste des handicapés et personnes aux besoins spécifiques et déterminer le type de handicap en vue d'élaborer une politique de prise en charge efficiente au profit de cette catégorie d'une part et préserver les fonds publics destinés aux opérations de prise en charge d'autre part".*

Evoquant la question des déplacés africains, Mme Meslem a souligné que l'Algérie "*a toujours été solidaire envers ses voisins et les peuples amis et frères"*, indiquant que l'Etat algérien "*a mobilisé des moyens importants pour venir en aide à ces déplacés"*. Les walis veillent à recenser ces déplacés africains pour leur apporter aide et assistance, a-t-elle précisé, indiquant que des restaurants et espaces d'hébergement leur ont été reservés.

I. A.

INVESTISSEMENTS DIRECTS À L'ÉTRANGER EN 2013

Évolution contrastée et régression en Afrique du Nord

Dans son rapport sur l'investissement dans le monde en 2013, la Cnuced note une évolution positive en Europe. Les IDE boudent l'Afrique du Nord. Les flux d'IDE augmentent de 9 % en 2013 dans le monde.

PAR AMAR AOUIMER

La Conférence des Nations unies sur le commerce et le développement (Cneced) a livré son rapport sur l'investissement dans le monde en 2013. Si l'Europe progresse, l'Afrique du Nord accuse une baisse des IDE entrants de 7 %. La France dégringole au classement.

Intitulé *"Word Investment Report 2014"*, l'étude dresse un bilan globalement *"encourageant"*, se réjouit Ban Ki-moon, secrétaire général de l'Organisation des Nations unies. *"Après une baisse des Investissements directs à l'étranger (IDE) dans le monde en 2012, ces flux augmentent de 9% en 2013, à 1.064 milliards d'euros avec une croissance qui devrait se poursuivre dans les années à venir"*, précise cette source.

Mais la reprise se concentre sur une petite poignée de pays. Les entrées et sorties d'IDE sur l'année n'atteignent que la moitié des flux enregistrés lors du pic de 2007. Cette reprise modérée s'explique, notamment, par un ralentissement de l'industrie minière et une volatilité des prêts intra-entreprise, soulignent les experts.

S'agissant de l'investissement en Afrique, il reste majoritairement soutenu par les flux intra-africains et les investissements d'infrastructure, révèle la Cnuced. Établis à 42 milliards d'euros, les flux d'IDE entrants augmentent de 4% en 2013.

Mais cette croissance ne concerne pas l'Afrique du Nord, avec une diminution des flux entrants de 7 %, à 11 milliards d'euros. L'Égypte, avec 4 milliards , maintient sa première place dans la région, malgré une chute des IDE de 19 %, tandis que le Maroc, en nette progression depuis 2011, attire, en 2013, 2,5 milliards d'euros, ajoutent les experts.

Par ailleurs, la Cnuced a indiqué que les pays africains devraient examiner les moyens de stimuler à la fois l'investissement privé et public pour soutenir une croissance et une transformation économiques durables et de s'assurer que les politiques de promotion de l'investissement étranger direct ne discriminent pas les investisseurs locaux, selon les médias.

Dans son rapport publié sur le développement et l'investissement en Afrique, cette agence de l'Onu considère *"qu'il ne faut pas promouvoir l'investissement privé au détriment de l'investissement public, expliquant qu'il existe entre ces deux types d'investissement de fortes complémentarités, d'où la nécessité d'accroître en Afrique l'investissement public qui est un moyen d'attirer l'investissement privé et d'augmenter la rentabilité du capital privé".*

"Les gouvernements africains devraient stimuler l'investissement public, renforcer les liens entre capital privé et capital public et veiller à la cohérence de leur politique générale de promotion de l'investissement. Ainsi, ils ne devraient pas promouvoir l'investissement étranger direct au détriment de l'investissement local", prône la Cnuced.

A. A.

MONNAIES VIRTUELLES EN UE

De plus en plus de commerçants acceptent le bitcoin

Les banques présentes dans l'Union européenne devraient cesser de proposer à leurs clients des comptes libellés dans des monnaies virtuelles telles que les bitcoins tant que des garde-fous réglementaires ne sont pas en place, estime l'Autorité bancaire européenne (ABE).

Ces monnaies virtuelles, générées sur les réseaux informatiques, ont commencé à circuler dès 2009. De plus en plus de commerçants acceptent aujourd'hui les bitcoins, la plus connue d'entre elles, et les quelque 200 autres moyens d'échange de ce type comme moyen de paiement de biens et de services.

Le mois dernier, la Californie, Etat le plus peuplé des Etats-Unis, a promulgué une loi levant les obstacles législatifs à l'utilisation de monnaies virtuelles, qui, contrairement aux devises traditionnelles, ne sont pas adossées à un Etat ou à une banque centrale.

Le bitcoin a illustré en début d'année les risques liés à ces nouvelles monnaies quand MtGox, l'une des principales plates-formes d'échange de bitcoins, a décidé de se placer sous la protection de la loi japonaise sur les faillites après avoir perdu l'équivalent de 650 millions de dollars de bitcoins appartenant à ses clients.

Dans la foulée du dépôt de bilan de MtGox, le gouvernement japonais a éprouvé des difficultés à définir le cadre juridique dans lequel évolue une monnaie virtuelle.

Dans une étude publiée vendredi, l'ABE propose un nouveau cadre réglementaire tout en conseillant aux banques de se tenir à l'écart des monnaies virtuelles tant que des règles claires n'auront pas été établies.

"Cet avis s'adresse également aux autorités de surveillance et recommande aux institutions financières de s'abstenir d'acheter, de détenir ou de vendre des monnaies virtuelles tant qu'un cadre réglementaire n'est pas en place", souligne l'ABE.

L'Autorité des marchés financiers (AMF) française, dans sa *"cartographie des risques et tendances sur les marchés financiers et pour l'épargne"* pour 2014, souligne, elle aussi, les multiples risques (juridiques, opérationnels et financier) liés aux monnaies virtuelles, en prônant une coordination internationale et des actions rapides.

R. E.

ENQUÊTES FISCALES SUR LES MULTINATIONALES

Investigations sur des entreprises utilisant des pays comme le Luxembourg

La Commission européenne est en train d'approfondir ses investigations sur la manière dont certaines multinationales utilisent des pays comme le Luxembourg pour réduire leurs impôts, a déclaré un responsable européen proche du dossier.

L'exécutif européen a adressé le mois dernier un avertissement à l'Irlande, un autre pays qui offre aux entreprises des statuts fiscaux avantageux, en prévenant Dublin qu'il pourrait s'intéresser à d'autres entreprises, en plus d'Apple, déjà concerné par une enquête. *"La Commission continue de réunir des informations sur les pratiques fiscales d'Etats membres et cela pourrait mener à de nouvelles enquêtes"*, a déclaré le responsable qui s'exprimait sous le sceau de l'anonymat.

"Il serait prématuré de spéculer sur de nouvelles enquêtes formelles sur des entreprises."

Le Luxembourg est utilisé par de nombreuses multinationales, notamment par le groupe de commerce en ligne Amazon, le spécialiste des engins de chantier Caterpillar ou encore le groupe de télécoms Vodafone, qui y logent des filiales soupçonnées de leur servir à abriter leurs profits des prélèvements plus élevés en vigueur dans d'autres pays.

Si la Commission parvient à prouver que des pays comme le Luxembourg et l'Irlande offrent des avantages fiscaux contraires aux règles internationales, elle pourrait juger que les économies d'impôt ainsi réalisées s'apparentent à des aides publiques qui doivent cesser, voire être remboursées.

R. E.

EXPORTATIONS HORS HYDROCARBURES À PARTIR DU PORT D'ORAN

Près de 6,5 millions de dollars US

La valeur vénale des exportations hors hydrocarbures à partir du port d'Oran s'est élevée à près de 6,5 millions de dollars durant les quatre premiers mois de l'année en cours. Quelque 10.879 tonnes de différents produits industriels et alimentaires ont été exportés dans une vingtaine de pays arabes, d'Europe, d'Afrique et d'Asie, a ajouté la même source.

Pour la zone arabe, 3.556 tonnes de bouteilles en verre et produits chimiques, gypse et oignon ont été exportés en Tunisie, aux Emirats arabes unis et en Egypte pour une valeur de 3 millions de dollars. La quantité de produits exportés dans l'Europe, notamment l'Espagne, l'Italie, la France, le Portugal et la Belgique a atteint 1.223 tonnes de dattes, de poissons congelés, de peaux de moutons, de déchets de carton et de marbre, soit 2,09 millions de dollars. En outre, 6.092 tonnes de gypse, de peaux de moutons, de déchets de carton, de dattes et de plastique ont été exportés dans le Tchad, le Gabon, le Mozambique, l'Inde, la Russie, le Nigéria, la Turquie et la Chine, soit 1,5 million de dollars.

COMMANDES À L'INDUSTRIE EN ALLEMAGNE EN MAI

Net repli des contrats portant sur des biens intermédiaires

Les commandes à l'industrie ont reculé plus que prévu en mai en Allemagne, sous le coup notamment d'un net repli des contrats portant sur des biens intermédiaires, montrent des données publiées vendredi par l'Office fédéral de la statistique.

Elles ont baissé de 1,7 %, alors que les économistes interrogés par Reuters avaient prévu en moyenne un recul de 1,0 % après un bond (révisé) de 3,4 % en avril. Les commandes de biens de consommation ont reculé de 1,2 %, celles de biens intermédiaires de 3,4 % et celles pour des biens d'équipement de 0,7 %.

Les commandes en provenance du marché intérieur ont baissé de 2,5 % tandis que celles venant de l'international ont reculé de 1,2 %.

R. E.

M'SILA

Quatre nouveaux hôtels opérationnels courant 2014...

Quatre nouveaux établissements hôteliers, relevant de l'investissement privé, seront réceptionnés et opérationnels courant 2014.
Totalisant 254 lits, ces hôtels de standing moyen sont en phase d'achèvement au chef-lieu de wilaya et dans les localités d'Aïn Lahdjel, M'Tarfa et Boussaâda, a précisé la même source. Outre leur contribution à l'amélioration des capacités d'accueil dans la région du Hodna, ces structures hôtelières permettront d'offrir plus de 100 emplois au profit des jeunes formés dans des institutions spécialisées.
La réalisation de ces établissements hôteliers est dans la continuité des efforts déployés localement durant les dernières années pour impulser l'investissement privé, en particulier dans le créneau du tourisme.
La wilaya de M'sila qui ne disposait que 500 lits en 2000 en comptabilisera 956 avant la fin de l'année, à la réception de ces quatre hôtels.
Rappelons que deux parmi les hôtels les plus prestigieux de cette wilaya, en l'occurrence Kerdada et El Kaïd font partie, depuis quelques années, de la chaîne El Djazaïr.

...cinq nouvelles bibliothèques opérationnelles avant fin 2014

Cinq nouvelles bibliothèques seront opérationnelles avant la fin de l'année 2014 dans la wilaya de M'sila. Il s'agit de trois bibliothèques urbaines en cours de construction dans les communes de Sidi-Aïssa, Boussaâda et Aïn Lahdjel ainsi que deux espaces de lecture ruraux en réalisation dans les localités de Hammam Dhalaa et de M'cif. Ces bibliothèques sont destinées à encourager la lecture, en particulier parmi les élèves des établissements scolaires et à répondre aux besoins d'une population de plus de100.000 âmes. Elles permettront également la création de nouveaux postes d'emploi en faveur des diplômés universitaires, notamment ceux qui résident dans des zones rurales enclavées.
La wilaya de M'sila dispose actuellement de 65 bibliothèques publiques qui accueillent annuellement pas moins de 100.000 lecteurs en de nombreux points du Hodna.

AIN OUESSARA

Attribution de 480 logements publics locatifs

Une opération d'attribution d'un lot de 478 logements publics locatifs a été entamée, depuis hier mardi, au profit de bénéficiaires de la commune d'Aïn Ouessara. L'opération de distribution de ces logements, menée de concert avec l'OPGI, s'est déroulée dans une ambiance de fête et a permis aux bénéficiaires d'emménager dans des logements neufs. Un programme de 2.100 logements publics locatifs est en cours de réalisation à travers la commune d'Aïn Ouessara, qui connaît une réelle dynamique en la matière.

APS

BECHAR, FORMATION PROFESSIONNELLE

De nouveaux établissements en cours de réalisation

Plusieurs nouveaux projets de structures dédiées à la formation professionnelle sont en cours de réalisation à travers la wilaya de Béchar, a indiqué la direction locale du secteur.

PAR BOUZIANE MEHDI

Parmi les projets en cours il est prévu la réalisation d'un deuxième institut national spécialisé de formation professionnelle, devant ouvrir ses portes pour la prochaine session (2014-2015). Cet institut devrait permettre de renforcer l'offre en formation spécialisée de techniciens et techniciens supérieurs dans les différentes activités professionnelles dont a besoin la wilaya, notamment l'agriculture et le froid, a signalé l'APS. D'une *"capacité d'accueil de plus de 250 places, deux autres centres de formation professionnelle sont également en voie de finalisation aux chefs-lieux des communes de Béni-Ounif et Yakhlef"*, souligne la même direction à l'APS, ajoutant que la *"réalisation de ces deux structures s'inscrit au titre des efforts de rapprochement de ce type de centres des jeunes des régions éloignées pour qu'ils puissent bénéficier d'une formation professionnelle"*. Au niveau de l'unique centre de formation de la commune de Kerzaz, un internat pouvant accueillir plus de 150 stagiaires issus des zones rurales et enclavées de la commune de Kerzaz est aussi en voie d'achèvement. Le secteur projette aussi "*la réalisation de cinq semi-internats à travers plusieurs localités, en plus d'un programme de 15 logements de fonction pour les enseignants"*, a affirmé la direction locale du secteur à l'APS.
Des études techniques pour la réalisation d'un institut national de la formation professionnelle dans les métiers de l'hôtellerie et du tourisme, et d'un centre de formation à Béni-Abbès et à Igli, afin de répondre aux besoins de la wilaya en matière de main d'œuvre spécialisée, notamment celle du tourisme, une des vocations de la région. Le secteur compte, actuellement, 8.854 stagiaires, dont 4.051 apprentis, qui suivent une formation dans la cinquantaine de spécialités offertes au niveau des neuf centres de formation, un INSFP et huit annexes dans différentes communes de la wilaya. Totalisant une capacité d'accueil de 500 lits, un réseau de six internats est mis à la disposition des stagiaires des zones rurales et enclavées de la région.

B. M.

BOUIRA, STRUCTURES DE SPORT ET DE JEUNESSE

Déficit en équipements et encadrement

Plusieurs "*structures relevant du secteur de la jeunesse et des sports souffrent d'un manque criant en matière d'encadrement et d'équipements à Bouira"*, a déploré un membre de la commission de l'APW, chargé de superviser les infrastructures locales de jeunesse et de sport. "*La majorité des structures existantes dans plusieurs communes de la wilaya à l'image de Sour El-Ghozlane, d'El-Adjiba, de Lakhdaria et de M'Chedallah, ont un manque énorme en matière d'équipements et d'encadrement, alors que d'autres connaissent de sérieuses dégradations*", a souligné Aboud Samira. Selon un rapport présenté au wali et au président de l'APW la wilaya de Bouira compte plus de 60 structures de jeunesse parmi lesquelles seul "*cinq répondent aux normes. Le reste connaît plusieurs carences"*. Il est à noter, en outre, que des piscines et des maisons de jeunes ainsi que des salles de sport et complexes sportifs nécessitent des opérations de réhabilitation, d'équipements et d'encadrement pour permettre leur fonctionnemen.
Face à cette situation, le wali a donné des instructions fermes à tous les responsables concernés pour qu'ils fournissent davantage d'efforts, en vue d'engager le plus rapidement possible des opérations de réhabilitation de toutes les infrastructures concernées.
Le wali a également demandé aux parties concernées d'accélérer les démarches en vue de doter les structures en électricité, en gaz, en eau ainsi qu'en téléphone, insistant en outre sur la nécessité d'ouvrir ces établissements après les heures de travail, conformément aux instructions ministérielles.

APS

JIJEL, OUVERTURE OFFICIELLE DE LA SAISON ESTIVALE

Tout pour le tourisme familial !

La saison estivale et touristique 2014, officiellement ouverte par les autorités de la wilaya sur la plage Kotama dans le centre de Jijel, est placée sous le thème "Jijel pour le tourisme familial". La cérémonie inaugurale, présidée par le secrétaire général de la wilaya en présence de plusieurs responsables locaux, a été marquée par la participation active de plusieurs acteurs concernés par la saison estivale. Les services de la Sûreté et de la Gendarmerie nationales, ceux de la Protection civile, de la Santé, du Tourisme, de la Pêche et du Commerce ont pris part, en marge de cette cérémonie qui coïncide avec la célébration de la journée mondiale du Tourisme, à une manifestation d'information du public sur les missions dévolues à ces corps et structures administratives. Une vingtaine de stands ont été érigés sur la place attenante à la plage Kotama, prise d'assaut, dès les premières heures de la matinée, par des estivants venus de plusieurs régions du pays. La Sûreté de wilaya a mobilisé, dans le cadre de son traditionnel "Plan bleu" plus de 800 policiers, déployés à travers les plages urbaines de Jijel, d'El Aouana et de Ziama Mansouriah. La Gendarmerie nationale sera, elle aussi, présente en force dans le cadre de son plan "Delfine".
Il en est de même pour la Protection civile qui a désigné plus de 250 agents de surveillance sur les 22 plages surveillées et autorisées à la baignade. Avec son littoral de 120 km de côtes, la wilaya de Jijel a reçu lors de la précédente saison plus de 6,10 millions d'estivants, la classant au 4e rang à l'échelle nationale, derrière les wilayas d'Oran, d'Aïn Temouchent et de Mostaganem. Région à vocation éminemment touristique, Jijel dispose d'un parc hôtelier de 21 établissements offrant une capacité d'accueil de 1.267 lits. Les 13 sites réservés au camping offrent quant à eux une capacité d'hébergement de 2.889 lits. Des chiffres qui illustrent, au vu de la forte demande en matière enregistrée,un certain déficit que la formule de "*l'hébergement chez l'habitat parvient néanmoins, bon an mal an, à réduire"*, selon les responsables en charge du secteur.
Pour cette saison, des prélèvements des eaux de baignade, effectués en mai et juin par les laboratoires de la santé, ont prouvé la "*bonne qualité*" de l'eau dans toutes les plages de la région.
En clôture de la cérémonie d'ouverture de la saison estivale, les autorités de la wilaya ont assisté à une manœuvre de simulation du sauvetage de deux baigneurs en danger.

APS

SOCIÉTÉ DE DISTRIBUTION DE L'ÉLECTRICITÉ ET DU GAZ DE L'OUEST

Réalisation de 3 nouvelles stations de transformation à Aïn Témouchent...

La Société de distribution de l'électricité et du gaz de l'Ouest a investi, pour l'exercice 2014, un montant de 736 millions DA en vue d'améliorer les prestations de services en matière de distribution de l'énergie électrique.

PAR BOUZIANE MEHDI

L'antenne d'Aïn Temouchent de la Société de distribution de l'électricité et du gaz de l'Ouest (SDO) lancera, *"dans les prochains jours, les travaux de réalisation de trois stations de transformation électrique"*, a annoncé lundi à l'APS son directeur général, Damouche Mohamed Lamine, précisant que la "*réalisation des trois stations, qui seront implantées à Aïn Tolba, Aïn Larbaâ et Aïn Temouchent, a fait l'objet d'avis d'appels d'offres"*.

En doublant la capacité énergétique électrique de la wilaya de 100 mégawatts actuellement à 200, les trois projets seront réalisés dans un délai contractuel de 18 mois. La SDO a investi, pour l'exercice 2014, un montant de 736 millions DA en vue d'améliorer les prestations de services en matière de distribution de l'énergie électrique, indique l'APS. Cette enveloppe, qui porte sur la concrétisation de plusieurs projets et équipements, est consacrée également à la réduction au maximum des coupures d'électricité, surtout durant la saison estivale où la demande en cette énergie est plus importante. Actuellement, 84 postes transformateurs ont été réceptionnés et mis en service à travers la wilaya pour renforcer le potentiel existant. Par ailleurs, "*une station mobile a été mise en exploitation à El Malah et qui sillonnera là où les besoins se font sentir au niveau des communes de Terga, Ouled Boudjemaa et Hassi El-Ghella"*, a fait savoir M. Damouche. En amont de ces efforts de renforcement des sources de transformation électrique, la SDO a entamé une opération de réhabilitation d'un linéaire de 300 kilomètres du réseau électrique de la wilaya d'Aïn Temouchent, ce qui ne manquera pas d'améliorer conséquemment la distribution énergique dans la wilaya.

S'agissant de l'accueil du public et après la réalisation des sièges de la direction générale et de l'agence commerciale de Hammam Bouhadjar, la SDO réceptionnera, au deuxième semestre 2014, la nouvelle agence commerciale de Beni Saf et lancera, en travaux, des structures similaires à Aïn Temouchent, El Amria et Aïn Kihal. Pour la saison estivale 2014, deux centres de dépannage électrique de l'antenne d'Aïn Temouchent ont été ouverts au niveau des plages de Rachegoune et Bouzedjar.Il s'agit d'une expérience pilote portant sur le rapprochement des services de la SDO de ses clients pour intervenir en cas de panne électrique.

cette expérience sera élargie à d'autres plages durant les prochains exercices.

B. M.

...réduction de 42 % des cas de coupures d'électricité en 2013

La mise en service de nouveaux postes électriques et le renforcement du réseau existant ont permis, l'année dernière, la réduction de 42 % des cas de coupures d'électricité dans la zone couverte par la Société de distribution de l'électricité et du gaz de l'Ouest (SDO), soit 17 wilayas, a annoncé, à Oran, le Président-directeur général de cette entreprise. L'année 2013 a été marquée par la concrétisation d'un programme d'urgence important ayant permis la réalisation de 3.297 postes électriques et 2.887 km de réseau pour un montant de 16,8 milliards de dinars, a indiqué Ghoul Noureddine. Le même responsable a également souligné que l'année 2013 a connu une évolution de 4 % du nombre d'abonnés au réseau d'électricité. Ce chiffre a atteint les 2.218.800 clients. 80.000 nouveaux abonnés ont rejoint le parc de clientèle de la SDO, soit une évolution de 8 % par rapport à l'année précédente (2012). Ces abonnés sont au nombre de 1.016.275 clients. Par ailleurs, le portefeuille de recouvrement des créances a connu une évolution de 6 %. Il est de l'ordre de plus de 13.7 milliards de dinars, avec une augmentation de 800 millions de dinars par rapport à l'année d'avant. Le réseau d'électricité a, pour sa part, évolué de 4 % pour atteindre les 90.645 km de lignes électriques. Durant la même année, 11 wilayas ont bénéficié du système Scada de téléconduite. Des équipements similaires seront installés prochainement dans les wilayas de Tiaret, Tindouf, Adrar, Relizane, Tissemsilt et Aïn Defla. Répondant à une question sur la fraude, Ghoul Noureddine a avancé le chiffre de *"2.031 cas de fraude enregistrés par la SDO en 2013. 233 dossiers ont été traités par la justice et leurs auteurs jugés, 187 autres affaires sont en instance de jugement et enfin 370 autres en instance de traitement.*

Les pertes sont évaluées à 19 millions de dinars". Par ailleurs, le volet formation a pris une grande place dans l'exercice de 2013, puisque 2.130 agents ont été concernés par des cycles de formation, soit un tiers de l'ensemble des effectifs de la société. 652 nouveaux agents ont été recrutés au cours de cette période.

APS

MOSTAGANEM, POMME DE TERRE DE SAISON

Hausse de la production pour la saison agricole 2013/2014

La wilaya de Mostaganem a réalisé une production dépassant 2,7 millions de quintaux de pomme de terre de saison durant la saison agricole 2013-2014, soit une hausse de plus de 33.000 quintaux par rapport à la saison précédente. La production a été réalisée sur une superficie globale de 8.200 hectares, soit un rendement de 330 quintaux à l'hectare. Cette hausse a été rendue possible à la faveur de l'augmentation de la superficie emblavée réservée à ce tubercule, ainsi que le soutien de l'Etat et les efforts déployés par les services agricolesi. 17.745 qx de pommes de terre de saison ont été stockés au niveau de six entrepôts frigorifiques appartenant à des privés, au titre du système de régulation des produits agricoles de large consommation (Syrpalac). L'opération de stockage intervient suite au surplus de la production, à la baisse du prix de pomme de terre durant le mois de mai à 17 DA le kg et pour garantir la pérennité de l'activité du fellah en matière de culture de la pomme de terre. Il est attendu l'exportation de 600 tonnes de pommes de terre de saison vers l'Espagne par des opérateurs. 300 tonnes ont été exportées en 2013 vers ce pays par trois opérateurs privés.

APS

BATNA, FÊTE DE L'AIL À KSAR BELEZMA

Des difficultés de commercialisation déplorées

Les producteurs d'ail ont été unanimes pour soulever les difficultés liées à la commercialisation de leur production, lors de la fête consacrée à cette plante potagère à la maison de jeunes de Ksar Belezma à Batna.

La Fête de l'ail, marquée par la participation de nombreux producteurs et des fournisseurs d'intrants phytosanitaires, et qui a donné lieu à la remise de médailles aux meilleurs producteurs et à des vulgarisateurs agricoles locaux, est organisée pour la première fois dans cette commune où la production d'ail est abondante et constitue un véritable levier du développement local.

Le problème de la commercialisation était au centre de débats entre professionnels en marge de l'exposition organisée à cette occasion. Les agriculteurs ont appelé, notamment, à une assistance de l'Etat pour la valorisation de cette filière à travers la création d'unités de stockage et de conditionnement.

Lors de cette manifestation, les producteurs de cette plante vivace, indispensable dans toutes les cuisines du monde, ont souligné que "le problème de l'écoulement de la production représente une contrainte majeure" qui, selon eux, "s'accentuent d'année en année, surtout avec la rude concurrence du produit importé" qui n'est pas, ont-ils affirmé, d'aussi bonne qualité que l'ail local.

Le même problème de commercialisation a été soulevé par Kamel Medjdoub responsable de la Chambre d'agriculture qui relève "le grand engouement des jeunes agriculteurs pour cette activité".

Le plus jeune fermier de Ksar Belezma, Djamel Mekhloufi, a souligné, pour sa part, que "les cultivateurs de cette localité ont réussi à réaliser une production abondante", sauf a-t-il ajouté, qu'ils "se contentent d'écouler leur produit à petite échelle, dans des marchés hebdomadaires ou à travers des réseaux familiaux, faute de coopératives spécialisées dans la collecte et la vente du produit.

Chez les producteurs, le prix 'sortie de verger est de 18 dinars le kg, alors que le consommateur doit le payer entre 45 et 50 dinars, selon la qualité du produit exposé".

De par son climat, l'étendue de ses domaines cultivables, la richesse et la diversité de ses potentialités naturelles, la région de Ksar Belezma a forgé un terroir particulier qui n'est autre qu'un ail rose dont la saveur piquante et les propriétés diététiques en font un ingrédient indispensables dans toutes les cuisines des Aurès.

Introduite entre 1986 et 1991, la culture de l'ail s'est considérablement développée au cours des dix dernières années dans les régions de Merouana et de Ksar Belezma. Elle occupe désormais 2.070 hectares, et regroupe 1.880 fermiers affiliés à la chambre d'agriculture.

Selon les responsables de la direction des services agricoles la récolte de cette année devrait dépasser les 200.000 quintaux, soit deux fois plus que l'année dernière. Un essor dû surtout aux mécanismes de soutien de l'Etat en faveur des agriculteurs.

APS

APRÈS LA PRIÈRE DU VENDREDI

Heurts à Jérusalem lors des obsèques du jeune Palestinien assassiné

Réunis après la prière du vendredi en ce mois de Ramadhan, des centaines de participants aux funérailles de l'adolescent palestinien assassiné ont promis de sauver l'âme du martyr.

Des affrontements ont éclaté vendredi à Jérusalem entre Palestiniens et policiers israéliens en marge des funérailles de Mohamed Abou Khoudaïr, jeune Palestinien tué par des inconnus dans la nuit de mardi à mercredi après l'assassinat de trois étudiants israéliens enlevés le 12 juin en Cisjordanie. Réunis après les prières du vendredi en ce mois de Ramadhan, des centaines de participants aux funérailles de l'adolescent palestinien ont promis de sauver l'âme de ce "martyr", dont la mort est interprétée par de nombreux Palestiniens comme un acte de vengeance. Enveloppée dans un drapeau palestinien, la dépouille a été transportée à travers les rues de Jérusalem-Est jusqu'à sa sépulture. En d'autres endroits de la ville, des Palestiniens ont jeté des pierres en direction de la police, qui a riposté à l'aide de gaz lacrymogènes et de grenades assourdissantes. On ignore s'il y a eu des victimes ou des arrestations. Dans la bande de Ghaza, les tirs de roquettes en direction du territoire israélien ont baissé d'intensité. Israël a

fait état de trois roquettes et de deux obus de mortier tirés vendredi sur le sud de son territoire. Une roquette a été interceptée par le système de défense "Dôme de fer", les autres projectiles se sont écrasés sans faire de victimes. L'aviation israélienne, contrairement aux jours précédents, n'a pas mené de frappes à Ghaza à la suite de ces tirs mais l'Etat hébreu a procédé à des tirs d'artillerie sur le sud de la bande de Ghaza. Ces échanges de tirs n'ont pas fait de victimes ni d'un côté ni de l'autre, ont dit les autorités israéliennes. Le mouvement Hamas, qui contrôle la bande de Ghaza depuis sept ans, a annoncé être en contact avec des médiateurs égyptiens pour tenter de calmer la situation.

"Le Hamas souligne qu'il ne cherche pas la confrontation et que la force d'occupation est responsable de l'escalade actuelle contre notre peuple, qui doit cesser", a dit le porte-parole du mouvement, Sami Abou Zouhri. A Jérusalem, des renforts de police israélienne ont été déployés pour éviter des débordements en marge des obsèques du Palestinien de 16 ans enlevé et tué par des inconnus en milieu de semaine. En ce jour de grande prière, les hommes de moins de 50 ans ont été empêchés par les forces de sécurité de se rendre à la mosquée Al Aqsa. Le corps carbonisé d'Abou Khoudaïr a été retrouvé mercredi matin dans une forêt proche de Jérusalem. L'adolescent avait été enlevé la nuit précédente, quelques heures après les funérailles des trois jeunes Israéliens.

Pour la famille d'Abou Khoudaïr et de nombreux Palestiniens, il a été victime d'une "vendetta" de la part d'extrémistes juifs. Le Premier ministre israélien Benjamin Netanyahu a dénoncé "*un meurtre répugnant"*.

Dans ce climat de tensions, de violents heurts se sont produits mercredi et jeudi à Jérusalem entre forces de l'ordre et manifestants palestiniens. L'armée israélienne a annoncé avoir arrêté quatre militaires qui avaient posté des messages anti-Arabes sur des réseaux sociaux.

R. I./agence

FACE À DES MENACES TERRORISTES

La France, les Etats-Unis et la Grande-Bretagne renforcent leur sécurité dans les aéroports

Les autorités craignent une attaque menée par Ibrahim al-Asiri, un Saoudien de 32 ans, qui échappe depuis des années aux tirs de drones américains. Les vacances arrivent et les risques d'attentats augmentent. Ainsi, la France a annoncé, vendredi, un renforcement de la sécurité dans ses aéroports. Les vols pour les Etats-Unis seront très surveillés et ce, à la demande de Washington, qui redoute des attaques. "Ces mesures sont mises en œuvre pour *"la saison estivale et seront déployées de façon à apporter le moins de désagrément possible aux passagers*" précisent les autorités à l'AFP.

Aux Etats-Unis, le gouvernement a appelé à la vigilance dans les aéroports européens et proche-orientaux. Plusieurs pays ont averti les Etats-Unis de possibles actes terroristes, c'est le cas en Ouganda. Les officiels et experts insistent d'ailleurs sur la conjonction inquiétante de deux phénomènes: la mise au point par des artificiers d'engins indétectables, et les déplacements de djihadistes radicalisés dans des pays en guerre comme la Syrie. Les autorités américaines ciblent Ibrahim al-Asiri un Saoudien de 32 ans, qui échappe depuis des années aux tirs de drones américains. L'homme, qui a étudié la chimie, aurait mis au point un explosif, à base de tétranitrate de pentaérythritol, quasiment impossible à détecter. Avec un détonateur chimique, ses bombes ne contiennent aucune pièce de métal et peuvent donc passer sans encombre la quasi-totalité des contrôles aéroportuaires.

Agence

IRAK

L'armée reprend le village natal de Saddam Hussein

Les forces gouvernementales irakiennes ont réussi à chasser les insurgés sunnites du village natal de l'ancien dictateur Saddam Hussein près de Tikrit, rapportent les médias officiels et des habitants vendredi. L'armée irakienne, appuyée par des miliciens chiites et des hélicoptères, a repris le village d'Al Aoudja, à 13 km au sud de Tikrit, après une heure de combats qui ont fait trois morts dans les rangs des insurgés, a précisé un policier du village. L'armée, qui tente de reprendre un peu du territoire perdu le mois dernier lors de l'offensive des djihadistes de l'Etat islamique (ex-EIIL, Etat islamique en Irak et au Levant) et de leurs alliés sunnites, assure désormais contrôler totalement la route entre Tikrit et Samarra, à une cinquantaine de kilomètres plus au sud. Les habitants, majoritairement sunnites, des villages de la région demeurent cependant favorables aux insurgés, ce qui permet à ces derniers de harceler les convois militaires. À Al Aoudja, où Saddam Hussein a été inhumé après avoir été exécuté par pendaison en 2006, la maison d'un des principaux chefs de la tribu de l'ancien dictateur a été incendiée, a dit un témoin à *Reuters*. Il n'a pas précisé qui était responsable de cet incendie. Selon Kassim Atta, porte-parole militaire du Premier ministre chiite Nouri al Maliki, cité par la télévision d'Etat, 30 insurgés sunnites ont été tués pendant le nettoyage du village par l'armée. Ce chiffre n'a pas pu être confirmé de source indépendante. Le village était en grande partie contrôlé depuis le mois dernier par l'armée de Naqshbandi, constituée d'ex-officiers de l'armée irakienne et d'anciens membres du parti Baas de Saddam Hussein dont l'alliance avec les djihadistes commence à se fissurer. Vendredi, les combattants de l'Etat islamique et leurs alliés tenaient en revanche toujours la ville de Tikrit, après l'échec d'une opération de reconquête des forces gouvernementales la semaine dernière.

Dans la ville de Haouidja, près de Kirkouk, théâtre d'affrontements le mois dernier entre djihadistes et miliciens sunnites, des membres de tribus sunnites ont déclaré vendredi à *Reuters* s'être organisés pour chasser les islamistes de la localité.

La tribu Al Obaïdi, qui reproche notamment aux djihadistes d'avoir réquisitionné les maisons de plusieurs cheikhs et personnalités locales, a formé un groupe armé qui a tué cinq insurgés vendredi, ont rapportés de habitants.

Agence

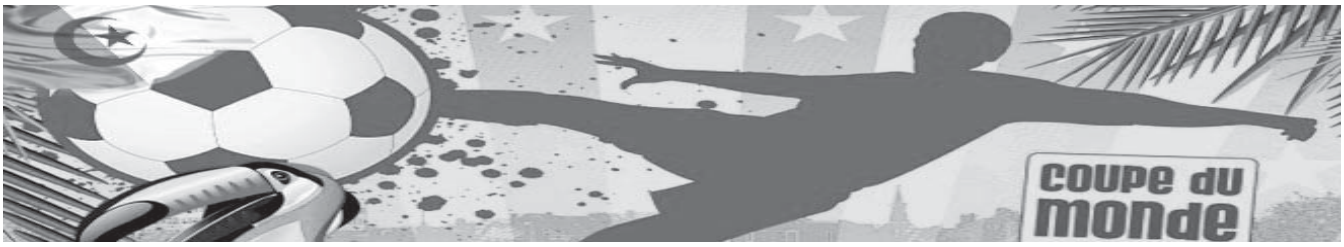

MIDI SPORTS

Le Brésil défend son rêve

Page 13

BRÉSIL 2014, DEMI-FINALES

Allemagne-Brésil, une finale avant l'heure

Page 12

L'Allemagne s'est qualifiée pour les demi-finales de la Coupe du monde brésilienne, en battant la France sur le fil (1-0), et donne rendez-vous au Brésil pour mardi, dans une finale avant l'heure.

FRANCE

La fin d'une histoire, le début d'une autre...

Page 14

BRÉSIL 2014, DEMI-FINALES)

Allemagne-Brésil, une finale avant l'heure

L'Allemagne s'est qualifiée pour les demi-finales de la Coupe du monde brésilienne, en battant la France sur le fil (1-0), et donne rendez-vous au Brésil pour mardi, dans une finale avant l'heure.

PAR MOURAD SALHI

Avec sa victoire, l'Allemagne confirme qson statut de bête noire de la France. L'histoire s'est donc répété à l'Estadio Maracana lors des quarts de finale. Après ses succès en 1982 et en 1986, la Mannschaft a, encore une fois, eu le dernier mot contre une équipe de France qui misait sur un niveau plus haut cette fois après la déception de 2010 en Afrique de Sud. Les protégés de Didier Deschamps sont tombés sur un véritable mur, Manuel Neuer. Les coéquipiers de Karim Benzema repartent, néanmoins, du pays de la Samba avec une certaine satisfaction d'avoir atteint les quarts de finale, leur objectif lors de cette édition abritée par le Brésil. Une performance qui fera oublier aux Français le cauchemar du Mondial sud-africain, où ils avaient été éliminés au premier tour après, rappelons-le, une grève d'entraînements. Poussifs en huitièmes de finale face à l'Algérie, les hommes de Joachim Löw ont retrouvé de l'assurance avec le retour de leur défenseur central, Mats Hummels, buteur dès le premier quart-d'heure de cette grande explication.

Face à une équipe allemande avec tous ses atouts physiques, les Français n'ont rien pu faire. Malgré leur tentative, notamment de Mathieu Valbuena, Benzema ou autres, les poulains de Didier Deschamps ne pouvaient pas revenir dans le score. Menés au score dès le premier quart-d'heure, les Français ont tenté de rendre les pendules à l'heure avant la pause, mais ce n'était pas aussi facile devant un gardien allemand, Neuer en l'occurrence, de grand jour. De retour des vestiaires, la France a tenté de revenir mais c'était sans peine. En face, une équipe allemande qui aurait même pu salir la note.

La Nationalmannschaft affrontera ce mardi le Brésil dans une finale avant l'heure. Le pays hôte, qui a réussi l'essentiel contre la Colombie, (2-1), n'aura pas la tâche facile contre une équipe allemande qui veut revenir à ce stade de Maracana, le 13 juillet prochain pour la finale.

L'attente des Français, qui a duré plus de huit ans, puisque depuis 2006 ils n'ont pas goûté à la saveur d'une demi-finale, doivent encore attendre. L'Allemagne est l'une des équipes favorites pour jouer la finale. Le demi-finaliste de toutes les phases finales depuis 2006, que ce soit en Coupe du monde ou Championnat d'Europe, aura de belles cartes à jouer cette fois-ci.

Les Allemands, qui n'ont pas manqué le dernier carré depuis 2006, au Mondial comme à l'Euro, sont bien placés pour atteindre leur objectif, même si tout reste possible dans une compétition qui a connu pas mal de surprise depuis le début, notamment avec l'élimination dès le premier tour de l'Espagne, l'Italie, le Portugal et autres.

M. S.

FRANCE

La fin d'une histoire, le début d'une autre...

Si le parcours des joueurs de l'équipe de France s'est arrêté là, en quart de finale de Coupe du monde de la Fifa 2014, ce 4 juillet, c'est d'autant plus le cas pour Mickaël Landreau. A 35 ans, le gardien remplaçant des Bleus participait du banc de touche à son dernier match professionnel, au Maracana, contre l'Allemagne. *"Ce n'est jamais facile de finir comme ça"*, confie-t-il au micro de la FIFA, le sourire un peu forcé. *"C'était une soirée bizarre, compliquée, frustrante que je ne pourrai évidemment pas oublier. Dans le jeu, on a montré des choses très intéressantes, mais on est encore une équipe très jeune…"* Né dans les années 70, le doyen du groupe de France était le seul Tricolore à avoir connu les défaites de 1982 et 1986 face à l'Allemagne, et à avoir été réellement capable de mesurer le poids de l'histoire de ce quart de finale entre la Mannschaft et la France. Un match qui s'est finalement *"joué à peu de choses"*, selon les termes de Landreau. *"Il y avait moyen de passer. On les a fait douter. Il nous a manqué l'expérience du plus haut niveau qu'ils avaient"*. Et Manuel Neuer… Car si Hugo Lloris a rendu une copie presque parfaite, évitant le break allemand par des arrêts réflexes (73e et 83e) que dire de la prestation du portier allemand ? *"Aujourd'hui, Neuer montre l'étendue de ce que peut apporter un gardien. Il fait partie de l'équipe, il joue haut, au pied… C'est ce qui ce fait de mieux au monde. Finir au Maracana, contre lui, au moment où il est à son apothéose, je prends cela comme un clin d'œil du destin. J'ai fait quelques matches contre lui, je l'ai vu débuter… Ce soir, il m'a même demandé mon maillot : J'avoue que ça m'a touché."* Gageons que l'Allemand l'était également. Car Landreau est un véritable monument du football français. *"Il a eu une magnifique carrière, c'était son dernier rendez-vous aujourd'hui, mais il va commencer une deuxième vie que je lui souhaite la meilleure possible"*, confirme Didier Deschamps, son sélectionneur, au micro de la FIFA. Recordman du nombre de matches joué en Ligue 1 (795) — marque établie sous le maillot de Bastia cette année —Landreau a toujours connu de loin ou de près l'équipe de France depuis la Coupe du monde de la Fifa 2006. Une longévité et une constance dans la performance qui le rend sans doute le plus à même de juger de la récente évolution de l'équipe de France.

Euro heureux ?

"Il y a eu beaucoup d'investissement dans le travail, dans le groupe, et sur le plan humain : c'est donc la frustration et la déception qui prédominent à chaud. Mais en termes d'image et en termes de prestations, je crois que ce qui a été démontré durant cette Coupe du monde est très positif et très important pour l'équipe de France et pour notre pays" souligne Landreau, qui n'avait pris part ni au fiasco des Bleus en Afrique du Sud, ni au bide de l'Euro en Pologne/Ukraine où la France avait également laissé une piètre image. *"Il s'est passé quelque chose au Brésil. Notre équipe va encore grandir. Il y a l'Euro dans deux ans, l'expérience d'une Coupe du monde va servir."* Finalement, c'est bien cela qu'il faut retenir de la campagne mondialiste des Bleus. Si elle n'a pas balayé les vieux démons du passé — toujours incapable de battre l'Allemagne dans une phase de Coupe du monde — la France a tout de même chassé ses plus récents fantômes au Brésil. *"Je suis très fier de ce qu'ont réalisé mes joueurs durant cette Coupe du Monde. Il n'a pas manqué grand-chose aujourd'hui. En face, on avait une équipe qui avait l'habitude de ces rendez-vous, l'expérience aussi. Il nous a juste manqué l'efficacité"*, souligne Didier Deschamps avant de conclure : *"Cette équipe est jeune et elle a beaucoup de qualité footballistiques et mentales. Il faudra s'appuyer là-dessus pour le prochain rendez-vous, l'Euro."*

Les déclarations
Joachim Löw, sélectionneur de l'Allemagne

"Les deux équipes ont été très performantes en défense aujourd'hui. Les occasions ont été rares, ce qui nous convenait parfaitement. Nous ne voulions pas que les Français puissent tirer trop souvent au but, car nous connaissons la qualité de leurs attaquants. Nous avons bien fermé les espaces. C'était la clé du match. Ils ont fait la même chose de leur côté. Yohan Cabaye et Paul Pogba sont très efficaces lorsqu'il s'agit de protéger la défense. Nous savions qu'il faudrait passer par les côtés pour être dangereux. C'est la raison pour laquelle j'ai replacé Philipp Lahm dans le couloir. Les Français ont tout donné pour tenter d'égaliser mais Mats Hummels et Jerome Boateng ont réussi un grand match. Manuel Neuer a répondu présent à chaque fois qu'il a été sollicité. Nous avons atteint les demi-finales lors des quatre dernières éditions de la Coupe du monde. C'est un bel exploit. Maintenant, il faut passer à l'étape suivante."

Didier Deschamps, sélectionneur de la France

"Notre aventure au Brésil s'achève ici. Nous sommes déçus, tristes et frustrés mais la vie continue. J'espère que ce groupe restera ensemble encore longtemps. Il me reste beaucoup de travail avec cette équipe, mais les premiers résultats sont prometteurs. Il faut maintenir la dynamique actuelle. Je suis blessé et déçu, mais il ne faut pas oublier qu'il y a énormément de bonnes choses à retirer de ce tournoi. Aujourd'hui, les deux équipes étaient très proches. Nous sommes moins expérimentés que les Allemands, qui ont l'habitude des grands rendez-vous comme celui-ci. Nous avons débuté timidement et ils ont marqué assez tôt dans la partie. Ensuite, nous avons montré de bonnes choses. Nous nous sommes procuré des occasions et nous aurions peut-être pu faire preuve d'un peu plus d'efficacité. Manuel Neuer a fait un bon match. Cela dit, l'Allemagne a eu plusieurs opportunités de doubler la mise en fin de match, lorsque nous tentions d'égaliser."

Mats Hummels, défenseur de l'Allemagne et Homme du match Budweiser

"Sur le but, Toni Kroos adresse un bon ballon et j'ai la chance de me trouver au bon endroit au bon moment. Avec un jeu comme le nôtre, tous les espoirs sont permis. Nous défendons passionnément. Il faut continuer dans cette voie à chaque sortie. La France possède une belle équipe qui nous a donné du fil à retordre. Nous n'avons pas eu la partie facile. Je pense tout de même que nous méritons notre victoire."

Le Brésil défend son rêve

La Colombien n'avait rien à perdre, tout le contraire du Brésil lors de ce deuxième quart de finale de Brésil 2014. Grâce à deux buts signés de ses défenseurs centraux, le pays hôte s'est offert le droit d'affronter l'Allemagne en demi-finale, ce sera le 8 juillet à Porto Alegre.

Face à une équipe joueuse et rapide, les Auriverde ont eu la bonne idée d'ouvrir le score rapidement par le genou de son capitaine Thiago Silva suite à un corner (1-0, 7'). La Colombie tentait de revenir par Cuadrado (11'), mais c'est bel et bien la Seleçao qui est la plus mordante, et il faut un David Ospina vigilant pour empêcher Hulk (20', 28') de doubler la mise.

Le portier de l'OGC Nice devait, en revanche, s'incliner après la pause devant le superbe coup franc signé David Luiz, qui trouvait la lucarne d'un tir de 30 mètres (2-0, 68'). Voilà qui calmait les ardeurs des Cafeteros qui poussaient pour égaliser depuis le retour des vestiaires. Pourtant, ces derniers se sont offert un final haletant, avec James Rodriguez à la baguette et à la transformation d'un penalty (2-1, 80'), mais la défense brésilienne a tenu le coup jusqu'au bout des arrêts de jeu.

Luiz Felipe Scolari, sélectionneur du Brésil

"Nous n'avons pas connu de problème d'usure physique, comme face au Chili. Nous avions pleinement récupéré, comme nous avons pu le voir en première période. Si nous avions mis le deuxième but à ce moment-là, nous aurions été plus tranquilles. Nous avons encaissé le but sur une perte de balle qui nous a déséquilibrés. Ils ont vraiment placé du monde aux avant-postes, avec trois attaquants et James qui flottait entre les lignes. Nos joueurs offensifs ont dû courir beaucoup plus. Mais nous sommes arrivés à décrocher cette qualification. Il nous reste deux marches à gravir et nous avons les moyens de le faire."

David Luiz, Homme du match Budweiser et défenseur central du Brésil

"Je tiens d'abord à féliciter les deux équipes, car ç'a été un grand match. La Colombie a fait une excellente Coupe du monde, en pratiquant un football enjoué. Mais aujourd'hui, notre équipe s'est donnée à fond, elle a pratiqué ce beau jeu qui plaît à tout le monde, en mettant beaucoup d'intensité et en cherchant systématiquement le but. Mon coup franc ? J'ai attendu toute la saison pour en mettre un comme ça, même avec Chelsea. Willian est venu me chambrer à ce sujet. Je suis très heureux de réussir ce geste un jour comme aujourd'hui. J'ai réussi à bien frapper la balle, ç'a été génial de la voir aller au fond, avec cette trajectoire. Ça complique la tâche du gardien."

José Pékerman, sélectionneur de la Colombie

"Nous savions que le Brésil aurait tiré les enseignements de son match contre le Chili et qu'il serait plus performant. Nous avons abordé ce quart sans avoir pris de but en huitièmes et nous en avons encaissé un très vite, ce qui a apporté de la sérénité aux Brésiliens et nous a mis un peu de pression. Nous avons eu du mal à retrouver notre jeu. Peut-être que nous avons perdu notre équilibre en cherchant à égaliser très vite. Nous avons été meilleurs en seconde période, en accélérant notre circulation de balle. Les Brésiliens se méfiaient de nos joueurs. On les a souvent vus dégager leur camp à la va-vite. Sur la fin, nous avons réussi à faire peser notre intensité et nous nous sommes procuré des occasions plus dangereuses. Nous avons été surpris par leur deuxième but, mais nous avons continué à nous battre et nous échouons de très peu."

Brésil
La Seleçao devra faire sans Neymar

Le Brésil a conquis sur le terrain le droit de disputer une demi-finale de la Coupe du monde de la FIFA™ après avoir battu la Colombie 2-1, mais la confirmation de la blessure sérieuse de son prodige, Neymar, a largement entamé son plaisir. Sorti du terrain sur civière, le Barcelonais a été évacué à l'hôpital São Carlos de Fortaleza, où l'on a mis en évidence une fracture de la troisième vertèbre lombaire. Ce que tout un pays voulait éviter est arrivé : son meilleur joueur est forfait jusqu'à la fin de la compétition. L'information a été communiquée par les médecins de la Seleção avant de quitter l'Estádio Castelão. *"Neymar a passé des examens qui nous ont permis de détecter une fracture de la troisième vertèbre lombaire. Dans ces conditions, il lui sera impossible de jouer la semaine prochaine"*, a expliqué le médecin de la Confédération brésilienne de football, Rodrigo Lasmar. *"Ce n'est rien de grave et il n'y a pas besoin de chirurgie, mais il a mal et il faudra l'immobiliser. Le joueur portera, donc, une gaine pendant quelques semaines afin de favoriser une récupération de tous les mouvements."*

Tristesse

C'est en toute fin de match que Neymar a reçu le coup en question, lors d'un duel avec un défenseur colombien. Sorti immédiatement du terrain, il a subi un IRM à l'hôpital. La joie de la victoire était, donc, teintée d'inquiétude dans les gradins du stade. L'annonce de la blessure a suscité beaucoup de tristesse dans les rangs auriverdes, mais certains joueurs comme Hulk ont réfléchi d'emblée aux moyens de remplacer le numéro 10 de la Seleção. *"C'est une mauvaise nouvelle pour nous et personne ne s'y attendait. Nous sommes contents de cette victoire, mais tristes à cause de cette nouvelle. C'est très frustrant*, a souligné l'attaquant. *Neymar avait fait énormément d'efforts pour cette Coupe du monde et il nous a beaucoup aidés. Maintenant, il faut surmonter ce problème et courir encore plus Nous allons jouer le titre pour pouvoir le lui dédier."* Avec quatre buts inscrits sur les quatre premiers matches, Neymar faisait partie des grands bonhommes de la compétition. En demi-finales, ce mardi 8 juillet à Belo Horizonte, le Brésil se mesurera à l'Allemagne.

Mobilis, des offres sur mesure pour tous les abonnés…

A l'occasion du mois sacré de Ramadhan, Mobilis double gratuitement le temps de communication mensuel sur les forfaits grand public vers toutes les destinations en national du 2 au 29 juillet courant, lit-on dans un communiqué de l'opérateur.
Tous les abonnés postpayés, même les nouveaux, bénéficieront de cette promotion. Et en exclusivité pour les abonnés postpayés 3G++, en plus des communications voix offertes, Mobilis double les volumes Internet inclus dans leur forfait.
Autre bonne nouvelle en ce mois sacré, Mobilis lance le pack postpayé LG Duo au prix imbattable de 8.990 DA seulement, qui comprend un Smartphone LG L1, un téléphone LG A270 et une Sim postpayée au choix : 2G ou 3G. Avec la Sim, l'abonné peut profiter des forfaits modulables postpayés et composer sa propre formule sur mesure !

Mobilis participe avec l'UGTA à Souk Erahma

Tout au long du mois sacré de Ramadhan, mois de piété et de dévouement, l'Union générale des travailleurs algériens (UGTA) organise, avec la participation de Mobilis, un marché de proximité dans l'enceinte de son siège à la Place du 1er Mai à Alger, dénommé "Souk Erahma".
Il s'agit d'une mini-foire de produits de large consommation de première nécessitée, à des prix nettement inférieurs, mis au profit des travailleuses et des travailleurs principalement, mais toute la population peut y profiter, lit-on dans un communiqué de l'opérateur public de téléphonie mobile.
L'objectif est de renforcer leur pouvoir d'achat, en mettant en exergue la richesse des variétés de la production nationale. Mobilis précise que l'inauguration du marché "Souk Erahma" a eu lieu en présence de son P.-dg Saâd Daama, ainsi que le secrétaire général de l'UGTA, Abdelmadjid Sidi Said. Ce marché est une occasion pour Mobilis de reconduire cette noble opération et de confirmer son engagement dans toutes les actions sociétales et sa détermination à faire de la production nationale un élément déterminant du développement économique national.

L'opérateur historique sponsor officiel des soirées de Ramadhan au Hilton

Comme à chaque début de mois de Ramadhan, l'ambiance est aux festivités pour les millions d'algériens après une rude journée pleines de bonnes actions. C'est ainsi que Mobilis vous convie à découvrir chaque soir, une programmation artistique riche, adaptée à tous les goûts.
Pour la seconde année consécutive, Mobilis sponsor officiel des soirées organisée au Hilton « Fi Qaadet l'hbabe à la Salle Tassili » et « Well Sound by Mobilis au Chapiteau », ainsi que les soirées d'Al Boustane tenues au lounge « A ciel ouvert » de Riadh-El-Feth.
Un riche programme, aux genres variés, est proposé aux publics chaque soir, animé par des artistes de renom nationales et internationales aux talents avérés, mêlant tous les goûts : musique, chant et humour, pour profiter d'un moment de détente et de divertissement.
Par le biais de cet espace familial, Mobilis confirme son engagement à être toujours proche de ses clients, tout en restant l'entreprise citoyenne par excellence, à longueur d'année et plus particulièrement durant le mois de ramadhan.

Outlook, Microsoft va renforcer la protection des courriels

Le groupe informatique américain Microsoft a affirmé mardi qu'il va renforcer la protection des courriels de sa boîte de messagerie Outlook pour contrarier d'éventuels pirates informatiques. Le renforcement du cryptage des courriels Outlook et du service de stockage de données en "cloud" (dématérialisé) Microsoft OneDrive intervient moins d'un mois après que Microsoft ait reçu - dans un classement Google- une mauvaise note pour son système de protection en ligne. "Nous menons une refonte générale pour renforcer le cryptage dans nos réseaux et nos services", affirme le vice-président de Microsoft chargé de la sécurité informatique, Matt Thomlinson, dans un billet publié sur le site du groupe. Cette refonte "nous permettra de nous assurer le gouvernement utiliser des moyens légaux plutôt que des techniques sauvages pour avoir accès à des informations" dans les courriels, explique-t-il. Depuis les révélations de l'ancien consultant du renseignement américain Edward Snowden sur l'ampleur de la surveillance en ligne par les Etats-Unis, les sociétés américaines internet multiplient les initiatives pour répondre aux inquiétudes de leurs utilisateurs sur la vie privée.
Microsoft a aussi annoncé l'ouverture d'un centre de la transparence à son siège de Redmond, dans l'Etat de Washington. Google avait lui aussi annoncé en juin qu'il renforçait ses efforts pour réduire la possibilité d'espionner les courriels, avec un outil pour son navigateur internet Chrome qui permet de brouiller les messages électroniques.

Samsung 850 Pro, 1er SSD à mémoire 3D

Samsung lance la commercialisation du premier système de stockage SSD basé sur des circuits de mémoire Flash réalisés en trois dimensions. Cette technologie offre une vitesse d'écriture pouvant atteindre 550 Mo/s et une durabilité supérieure aux SSD existants. Le 850 Pro est disponible en versions 128, 256, 512 Go et 1 To, avec une garantie de dix ans.
L'été dernier, Samsung avait annoncé qu'il commençait la production en masse de sa mémoire 3D baptisée V-NAND (pour Vertical NAND) de 128 Go. Le constructeur coréen vient de lancer la commercialisation du premier SSD équipé de ce type de mémoire très rapide et durable. Il s'agit du 850 Pro qui est disponible en 128, 256, 512 Go et 1 To. Les performances annoncées sont alléchantes : jusqu'à 550 Mo/s en lecture, 520 Mo/s en écriture et 100.000 opérations entrée/sortie par seconde.
Plusieurs sites spécialisés (TechReport, PCPerspective et le français Tom's Hardware) ont réalisé des tests du 850 Pro qui confirment le bénéfice de la mémoire Flash 3D par rapport à la version 2D. Outre la rapidité, Samsung vante également la fiabilité de ce produit dont la durée de vie peut atteindre l'équivalent en écriture cumulée de 150 To de données. De ce fait, le 850 Pro est vendu avec une garantie de dix ans. Chaque puce de mémoire Flash 3D V-NAND qui équipe ce SSD est composée de 32 couches de forme cylindrique interconnectées à la verticale. Ces puces ont une finesse de gravure de 40 nm.
Bien qu'il arrive en tête des benchmarks, le 850 Pro ne distance que d'une courte longueur les meilleurs SSD du marché. Il faudra donc attendre qu'une nouvelle interface Sata émerge pour que le SSD Samsung affiche de meilleures performances.

Le smartphone en kit de Google offert à 100 testeurs

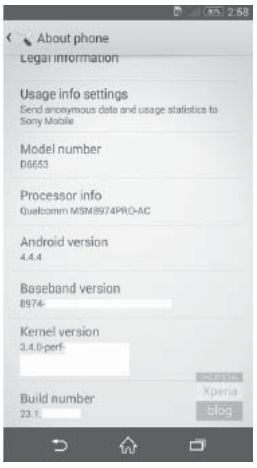

Alors que la conférence Google IO s'est tenue à San Francisco, le projet de smartphone modulaire, Ara, de la firme de Mountain View continue de faire parler de lui. Si la nouvelle version d'Android et les interfaces connectées étaient au centre de la conférence Google IO fin juin, la firme a également annoncé plusieurs avancées sur son projet Ara. Il s'agit du concept de smartphone modulable développé à l'origine par Motorola et poursuivi par Google lors du rachat du constructeur américain par Lenovo. Le projet permet d'acheter une base de smartphone sur laquelle il est possible d'ajouter différents modules pour améliorer la batterie, l'écran, le processeur ou le capteur photo. Google a annoncé que le projet était opérationnel et passait en phase de bêta test. La firme a tiré au sort 100 personnes à travers le monde qui pourront recevoir le smartphone gratuitement pour le tester et faire part de leurs retours. Ces cent participants ont été tirés au sort parmi 30.000 volontaires.

Android, votre historique Wi-Fi serait accessible à tous

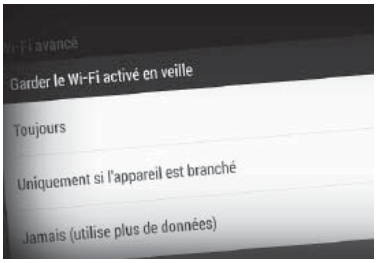

Les smartphones Android enregistrent régulièrement leur localisation afin de proposer des informations pertinentes aux utilisateurs. L'Electronic frontier foundation (EFF) s'inquiète de la possibilité de fuite de ces localisations. L'EFF, organisation militant pour la défense des libertés des internautes, a publié un billet de blog ce jeudi, s'inquiétant de possibles failles sur les smartphones Android datant de moins de trois ans. « *Lorsque l'écran de votre smartphone est éteint et qu'il n'est pas connecté à un réseau Wi-Fi, il y a de grandes chances qu'il envoie tout de même votre historique de localisation à n'importe qui souhaite y accéder à portée de Wi-Fi* », explique l'organisation.
L'EFF explique qu'il est possible de récupérer les noms des réseaux Wi-Fi auxquels votre smartphone s'est déjà connecté et qu'il est ainsi possible de connaître les lieux précis si jamais le nom du réseau Wi-Fi est suffisamment détaillé. Il est ainsi possible de connaître le lieu de travail d'une personne ainsi que ses déplacements dans des aéroports voire même ses déplacements professionnels. Il s'agit en fait d'une fonctionnalité, mise en place par Google depuis la version 3.1 d'Android en mai 2011. Elle permet d'envoyer un signal, même sans être connecté à un réseau Wi-Fi, avec les noms de précédents réseaux auxquels on s'est connecté, afin de maintenir une connexion Wi-Fi plutôt que de passer en data mobile pour économiser de la batterie.

52E ANNIVERSAIRE DE L'INDÉPENDANCE DE L'ALGÉRIE

L'Orchestre symphonique national marque le point

L'Orchestre symphonique national, dirigé par le maestro Amine Kouider, a présenté dans la soirée d'hier à Alger "Le destin frappe à la porte".

Le concert a été enrichi par des formes d'expression artistique, a-t-on appris auprès du directeur de l'OSN, Abdelkader Bouazzara. 85 instrumentistes et 65 vocalistes de l'Ensemble de la Chorale polyphonique d'Alger, célébreront au palais de la culture Moufdi- Zakaria, le 52e anniversaire de l'Indépendance de l'Algérie, dans un spectacle, qui "*intégrera également et pour la première fois, les arts plastiques, la poésie, la danse et la projection vidéo*", a déclaré Amine Kouider. La musique classique universelle et celle du patrimoine algérien se rencontreront dans une fresque à différents tableaux, où les arts visuels - la danse notamment -viendront renforcer le spectacle, dédié à la créativité dans toutes ses formes. Le programme de la soirée, se démarquant par un choix judicieux de pièces qui marquent la circonstance, est fait de chants patriotiques, présentés en ouverture, savamment arrangés par Smaïl Belhouhou, soutenus par une projection d'images des martyrs de la Révolution, suivis de l'exécution de la 5e symphonie de Ludwig Van Beethoven qui a été accompagnée par la projection de toiles de plasticiens algériens, avant d'enchaîner avec *Le boléro de Ravel*, célèbre pièce lui-même a été soutenu par des lectures poétiques avant de finir avec *Rihla*, un florilège de musiques du terroir sur projection de paysages d'Algérie. Né en 1967 à Alger, Amine Kouider a dirigé plusieurs grands orchestres à travers le monde, dont l'Orchestre du Kirkov de l'Opéra de Saint-Petersbourg, l'Orchestre international de Paris de 1998 à 2004 et l'Orchestre philharmonique du Qatar en 2010. Nommé, entre autre, "artiste pour la Paix" par l'Organisation des Nations unies pour l'Education la Science et la Culture (Unesco), Amine Kouider est également directeur artistique du Chœur et Orchestre philharmonique international en résidence à l'Unesco. Créé en 1992, l'Orchestre symphonique national a été lancé en 1997 sous la direction du regretté maestro Abdelwahab Salim, disparu le 26 novembre 1999. Regroupant actuellement plus de 80 musiciens, l'OSN est dirigé depuis 2001 par le maestro Abdelkader Bouazzara. Organisé par la direction du palais de la culture à Alger, *Le destin qui frappe à la porte* était ouvert au public à titre gracieux.

"FEMMES BERBÈRES DU MAROC" DE LA FONDATION PIERRE-BERGÉ-YVES-SAINT-LAURENT

Mise en lumière de la richesse du patrimoine amazigh

Jusqu'au 20 juillet, l'exposition "Femmes berbères du Maroc" de la Fondation Pierre-Bergé-Yves-Saint-Laurent met en lumière toute la richesse du patrimoine amazigh qui inspira le couturier français. D'imposants colliers de mariages, des bijoux chatoyants, des habits de fête ou des tapis somptueux, mais aussi des outils du quotidien émergent de l'obscurité grâce à un subtil éclairage des pièces sur fond de musique arabo-andalouse.. un témoignage exceptionnel issu majoritairement du Musée berbère du jardin Majorelle de Marrakech, créé par Pierre Bergé, enrichi de pièces du Musée du Quai-Branly et de collections privées. Du Rif jusqu'au Sahara, ce sont les femmes berbères qui ont garanti la pérennité de l'héritage culturel des plus anciens habitants d'Afrique du Nord. "*L'essentiel des objets les concerne. Elles jouent un rôle prépondérant dans la transmission de l'identité : la langue, les savoir-faire, l'éducation des enfants*", explique Pierre Bergé. Hennés, tatouages, poteries géométriques, fibules triangulaires surchargées de motifs, lourdes parures argentées de corail et d'amazonite ne cesseront d'enchanter le couturier, natif d'Oran ayant grandi à l'époque coloniale dans un milieu très franco-français.

Le styliste n'a aimé aucun autre pays autant que le Maroc et sa culture berbère. La découverte de ce pays à la lumière, aux couleurs et à l'art de vivre si éloignés du tumulte parisien a été un choc. "*Lorsque nous sommes arrivés à Marrakech pour la première fois en 1966, Yves Saint Laurent et moi ne savions pas que cette ville allait jouer un rôle aussi important dans notre vie, que nous y achèterions trois maisons, dont le célèbre jardin Majorelle, ni que le Maroc allait devenir notre pays d'adoption, notre deuxième patrie*", avoue Pierre Bergé. Le climat et la géographie du royaume chérifien exacerbent la sensibilité de coloriste du créateur. *"La couleur devient l'élément constitutif du vêtement. Une palette éclatante comme chez Delacroix, avec des nuances, des oppositions ou des associations inattendues*", explique Florence Müller, historienne de la mode et professeure associée à l'Institut français de la mode. Et de préciser : *"Le Maroc est récurrent dans ses collections, avec le manteau de type djellaba, les motifs traditionnels, le chapeau de style chéchia, les petites vestes brodées, les pantalons façon sarouel ou encore les robes ornées de bougainvilliers, fleurs qu'il aimait observer dans ses jardins de Marrakech."* Lancé dans les années 60, ce phénomène s'accentue la décennie suivante et s'accélère dans les années 80. Pierre Bergé explique qu'"*au milieu des années 60, c'est le moment où Yves Saint Laurent a eu le déclic, où il a utilisé de plus en plus de vêtements masculins, comme la saharienne, pour les faire porter par des femmes. De l'art !"* La femme n'est plus simplement objet de séduction, elle se fait séductrice. Pour la collection 1967, Yves Saint Laurent convoque différentes cultures africaines pour créer des silhouettes totémiques et des robes bambaras. Révolutionnaire, il utilise des matériaux communs : du bois, des coquillages, du raphia. "*Cette collection bouscule la haute couture : le travail de broderie fait appel à des matières végétales et à un registre de coloris de la nature plutôt brun et beige"*, ajoute Florence Müller. Il recourt à des matériaux modestes, montrant que la qualité ne réside pas forcément dans les soieries précieuses et les perles de verre mais dans la créativité et la perfection du travail. Six mois plus tard, des bijoux fantaisie ethniques en bois ou en raphia font leur apparition dans la grande distribution. Cette collection est devenue iconique pour toute une génération de futurs designers. *"On est vraiment au-delà de la mode dans une création artistique et intemporelle"*, estime Pierre Bergé. D'autres couturiers, comme Thierry Mugler ou Jean Paul Gaultier, s'en sont inspirés.

CHEIKH SIDI BEMOL

En tournée au Canada

Le chanteur Cheikh Sidi Bemol animera, durant ce mois de juillet, une série de concerts dans le cadre d'une tournée artistique au Canada, selon le site électronique de l'artiste. Cheikh Sidi Bémol, de son vrai nom Hocine Boukella, animera trois concerts au festival annuel de musique "Sunfest" à Ontario où il animera 3 concerts. L'artiste participera, le 12 juillet, à Montréal au festival Nuits D'Afrique à Mile End prévu du 8 au 20 juillet avant de se produire à Alger le 25 juillet. Sidi Bemol, qui a entamé sa carrière artistique en 1992 à Paris, interprète une musique enracinée tirée du patrimoine algérien authentique, un mélange entre le chaâbi, al malhoune, le gnawi et le kabyle. L'artiste, qui traite dans ses œuvres de la vie quotidienne, interprète ses chansons en langues amazighe, arabe et française. Il sort son premier album intitulé *Cheikh Sidi Bemol* en 1998 qui sera suivi de *El Bandi* en 2003, *Gourbi Rock* en 2007 et *Paris-Alger-Bouzguene* en 2010 avant de faire sortir son dernier album *Afia*.

BLIDA, JOURNÉES DE LA CHANSON CHAÂBIE

Le public au rendez-vous

Le public blidéen et celui des wilayas voisines sera au rendez-vous, à partir de jeudi, avec les Journées de la chanson chaâbie, initiée par la direction de la culture en hommage au défunt Abdelkader Guessoum. La soirée d'ouverture, qui se tiendra au stade Daidi au centre-ville de Blida, sera animée par une troupe chaâbie de Tizi-Ouzou, l'artiste Bouguelmouna Djamel de Blida et Mohamed Khellas d'Alger. Une autre soirée musicale sera organisée à la ville d'El Affroun, animée par la troupe Rachad de Boufarik, l'association Nedjma Andaloussia et l'artiste El Alia Mohamed. Cette quatrième édition des Journées de la chanson chaâbie comporte, également, des soirées dans le genre tarab et andaloussi à travers plusieurs communes de la wilaya, qui seront animées par des troupes musicales et artistes des différentes régions du pays. Abdelkader Chaou, Mohamed Khellas, Abdelkader Cherchem, Nacereddine Galiz et plusieurs autres troupes seront au rendez-vous pour rendre hommage au défunt Abdelkader Guessoum, décédé le 13 juillet 2010 suite à un arrêt cardiaque. La wilaya de Constantine participera avec Adel Meghouache, Tlemcen avec l'association El Kortobia et Bouchra Hydayet de Nedroma, alors que les wilayas de Jijel, Béjaïa, Boumerdès, Mostaganem et Oran seront représentés également par des artistes lors de cette manifestation culturelle ramadanesque, a ajouté le même responsable. Cette quatrième édition connaîtra, pour la première fois, l'introduction du genre Inchad avec la participation du Saoudien, Djihad El Yafi, et Fouad Didi de Marseille.

REPUBLIQUE ALGERIENNE DEMOCRATIQUE ET POPULAIRE

WILAYA DE TIZI OUZOU
DAIRA DE DRAA BEN KHEDDA
COMMUNE DE DRAA BEN KHEDDA

AVIS D'INFRUCTUOSITE DE L'AVIS D'APPEL D'OFFRE NATIONAL OUVERT N°05/2014

Conformément aux dispositions du décret présidentiel n°10-236 du 07 octobre 2010modifié et complété, portant réglementation des marchés publics, le Président de l'assemblée Populaire Communal de Draa.Ben Khedda Wilaya de Tizi Ouzou, informe l'ensemble des entreprises ayant participé à l'avis d'appel d'offre National ouvert N°05./2014 publié dans les Quotidiens Nationaux « **EL MECHOUAR ELSIASSI ET MIDI LIBRE** » en date du 03/06/2014 .**et le BOMOP**, portant « **Réalisation d'une annexe administrative (Antenne de Mairie) à Draa Ben Khedda** », est déclaré : infructueux pour motif : Deux (02) plis réceptionnés.

Les entreprises ayant déposées leurs offres sont tenus de les réactualisées.

Midi Libre n° 2223 - Dimanche 6 juillet 2014 - Anep 132 339

REPUBLIQUE ALGERIENNE DEMOCRATIQUE ET POPULAIRE
MINISTERE DE L'AGRICULTURE ET DU DEVELOPPEMENT RURAL
DIRECTION GENERALE DES FORETS

CONSERVATION DES FORETS
DE LA WILAYA DE CHLEF
NUMERO D'IDENTIFICATION FISCALE : 099502019036916

AVIS D'INFRUCTUOSITE

Conformément aux dispositions de l'article 49 du décret présidentiel n°10/236 du 07/10/2010, modifié et complété portant réglementation des marchés publics.

La Conservation des forêts de la wilaya de **CHLEF** informe les soumissionnaires ayant participé à l'appel d'offres national restreint Relatif aux travaux de **Construction d'une brigade forestière sur 01 u à KARIMIA**, inscrit dans le cadre du PROGRAMME DE CONSOLIDATION A LA CROISSANCE ECONOMIQUE tranche 2014

Paru sur les quotidiens nationaux POUR LA DEUXIEME FOIS :

- **MIDI LIBRE** en date du 15/05/2014
- **EL AKHBAR** en date du 14/05/2014

Qu'a l'issue d'évaluation des offres en date du 16/06/2014 ; la commission a déclaré l'appel d'offres infructueux

Midi Libre n° 2223 - Dimanche 6 juillet 2014 - Anep 132 468

الجمهورية الجزائرية الديمقراطية الشعبية
وزارة الأشغال العمومية

REPUBLIQUE ALGERIENNE DEMOCRATIQUE ET POPULAIRE
MINISTÈRE DES TRAVAUX PUBLICS
DIRECTION DES TRAVAUX PUBLICS DE LA WILAYA DE OUARGLA
Numéro d'Identification Fiscale : 408015000030082
Budget Primitif de la Wilaya 2013 - Programme : 06/2013

AVIS D'APPEL D'OFFRE NATIONAL RESTREINT N°19/2014

La direction des travaux publics de la Wilaya de Ouargla lance un appel d'offre national restreint pour la réalisation du projet suivant :
Réhabilitation et renforcement de la route Tebesbste - Taibet sur 32 km (2ème tranche) en 02 lots :
-Lot n° 1 : sur 16 km entre PK 587 et PK 603
-Lot n° 2 : sur 16 km entre PK 603 et PK 619
Les entreprises intéressées par le présent appel d'offre peuvent retirer le cahier des charges auprès de la Direction des Travaux Publics de la Wilaya de Ouargla (Bureau des marches)"
L'offre technique et l'offre financière composées séparément des pièces suivantes :

Offre technique

1-Copie légalisée du certificat de qualification et classification professionnelles catégorie 5 ou plus activité principale en travaux publics qui procède obligatoirement le code 345 - 4252 en cours de validité à la date d'ouverture des plis
2-Copie légalisée du registre de commerce
3-Copie légalisée du casier judiciaire du signataire de la soumission en cours de validité à la date d'ouverture des plis
4-Copie légalisée de l'extrait de rôle apuré ou accompagné d'un échéancier en cas de dette en cours de validité à la date d'ouverture des plis
5-Copie légalisée de la mise à jour CNAS en cours de validité à la date d'ouverture des plis ou de l'échéancier en cas de dette
6-Copie légalisée de la mise à jour CACOBATPH en cours de validité à la date d'ouverture des plis ou de l'échéancier en cas de dette
7-Copie légalisée de la mise à jour CASNOS (pour les entreprises privées) en cours de validité à la date d'ouverture des plis ou de l'échéancier en cas de dette
8-Copie légalisée du bilan fiscal des 03 années 2011, 2012, 2013 visé par les services des impôts
9-Copie légalisée du numéro d'identification fiscale (NIF)
10-Moyens matériels mis à la disposition du projet justifié par des copies légalisées des justifications de propriété du matériel au nom de l'entreprise soumissionnaire accompagnés par des attestations d'assurances en cours de validité à la date d'ouverture des plis
11-Moyens humains justifié par des copies légalisées des attestations de succès ou des diplômes appuyées par des attestations d'affiliation aux services de la CNAS pour l'année 2013 ou 2014
12-Copies légalisées des attestations administratives ou de bonne exécution des projets réalisés durant les dix dernières années (2004 - 2013), délivrées par le maître de l'ouvrage
13-Planning d'exécution des travaux
14-Copie légalisée du statut de l'entreprise pour les entreprises concernées
15-Copie légalisée de l'attestation de dépôt légal des comptes sociaux pour les entreprises concernées
16-Déclaration à souscrire dûment remplie, datée et signée
17-Déclaration de probité dûment remplie, datée et signée
18-Le cahier des charges dûment paraphé, rempli, daté et signé
19-En cas de groupement, joindre le protocole d'accord et définir la part que détient chaque membre en précisant le chef de file.

Offre financière

1-Lettre de soumission dûment remplie, datée et signée - par lot
2-Bordereau des prix unitaires dûment rempli, daté et signé - par lot
3-Devis quantitatif et estimatif dûment rempli, daté et signé - par lot
Doivent être déposées par porteur à la direction des travaux publics de la Wilaya de Ouargla sis **à jardin Fittante - Ouargla.**

Pour l'offre technique : mise dans une enveloppe fermée et cachetée ne portant que la mention suivante :
"Avis d'appel d'offres national restreint n°19/2014 - Réhabilitation et renforcement de la route Tebesbest - Taibet sur 32 Km (2ème tranche) en 02 lots - N° et intitulé de lot - Offre technique."
Pour l'offre financière : mise dans une enveloppe fermée et cachetée ne portant que la mention suivante :
"Avis d'appel d'offres national restreint n°19/2014 - Réhabilitation et renforcement de la route Tebesbest - Taibet sur 32 Km (2ème tranche) en 02 lots - N° et intitulé de lot - Offre financière".
Les deux enveloppes indiquées ci-dessus doivent être mises à leur tour dans une autre enveloppe anonyme et fermée ne portant que la mention suivante :

AVIS D'APPEL D'OFFRES NATIONAL RESTREINT N°19/2014
Réhabilitation et renforcement de la route Tebesbest Taibet sur 32 Km (2ème tranche) en 02 lots
-Lot n°1 : sur 16 km entre PK 587 et PK 603
-Lot n°2 : sur 16 km entre PK 603 et PK 619
A Monsieur le Directeur des Travaux Publics de la Wilaya de Ouargla
" A NE PAS OUVRIR"

La durée de préparation des offres est fixée à 21 jours à compter de la 1ère parution de l'avis d'appel d'offre dans le BOMOP ou dans la presse nationale.
Le dépôt des offres aura lieu le dernier jour de la durée de préparation des offres et l'heure limite de dépôt des offres est fixé à 12 h 00, ci ce jour coïncide avec un jour férié ou un jour de repos légal, la durée de préparation des offres est prorogée jusqu'au jour suivant.
L'ouverture des plis des offres techniques et financières est publique et aura lieu le dernier jour de la durée de préparation des offres à 14 H 00 au siège de la direction des travaux publics de la Wilaya de Ouargla et en présence des représentants des soumissionnaires ci ce jour coïncide avec un jour férié ou un jour de repos légal, la durée de préparation des offres est prorogée jusqu'au jour suivant.
Les soumissionnaires resteront engagés par leurs offres pendant une période égale à la durée de préparation des offres augmentée de trois mois à compter de la date de dépôt des offres.

Midi Libre n° 2223 - Dimanche 6 juillet 2014 - Anep 132 461

Crise cardiaque, ce qui augmente les risques

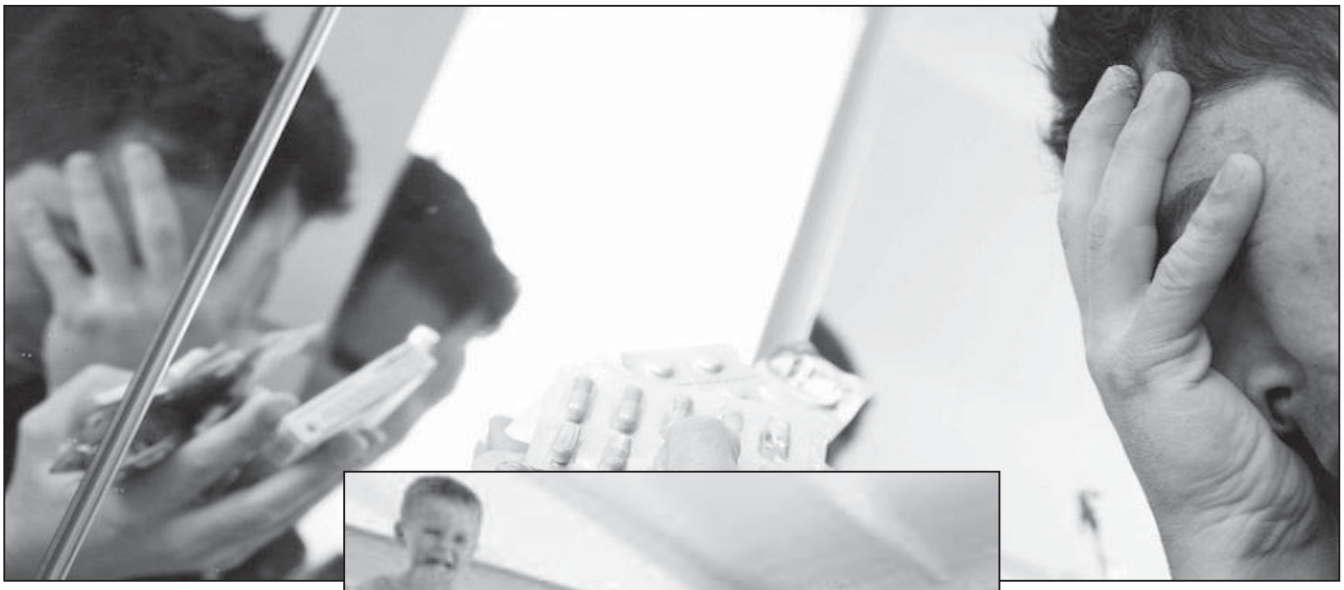

Le journaliste Benoît Duquesne est décédé d'une crise cardiaque à quelques jours de ses 57 ans. Un choc pour beaucoup de monde car, comme le rappelle la Fédération française de cardiologie : « Pour le grand public, les maladies cardiaques sont associées à la vieillesse ».

C'est pourtant la 2e cause de mortalité chez les hommes (juste après le cancer) et la 1re cause chez les femmes. Il y a dix fois plus de mort par arrêt cardiaque que de tués sur la route. Enfin, la crise cardiaque peut survenit à tout âge, du fait de l'augmentation des risques que sont le tabac, l'obésité et le stress. Parmi les autres risques connus, on trouve :

- Une consommation excessive de sucre raffiné : les personnes qui consomment un quart de leurs calories quotidiennes en sucre ajouté ont trois fois plus de risque de mourir d'une maladie cardiovasculaire que les personnes qui en mangent moins
- La solitude : selon la Fédération française de cardiologie, les personnes seules ont deux fois plus de risques de développer une maladie cardiovasculaire. Tout simplement parce que le sentiment d'isolement et la solitude affaiblissent notre système immunitaire et nous rendent plus vulnérables
- La sédentarité : être debout et bouger permet de mieux éliminer le sucre dans le sang.
- Le stress : pression au travail, tensions familiales ou problèmes financiers multiplient par deux le risque de crise cardiaque.

4 mutations rares d'un gène qui réduirait de 40% le risque de maladie coronarienne

On le sait, les graisses qui circulent dans le sang sont liées aux risques de maladies cardiovasculaires. Ce gras prend plusieurs formes, dont le mauvais cholestérol (LDL), le bon cholestérol (HDL) et les triglycérides. C'est sur le rôle particulier des triglycérides que des chercheurs américains se sont penchés, bouleversant par leurs travaux des années de certitudes médicales.

En effet, pendant des années, les personnes soucieuses de leur santé cardiaque ont veillé à ce que leur taux de bon cholestérol (HDL) reste élevé et que leur taux de mauvais cholestérol (LDL) reste au plus bas. Or, le docteur Sekar Kathiresan, directeur du service de cardiologie préventive au Massachusetts General Hospital (Etats-Unis) et son équipe ont découvert que c'est un taux trop élevé en triglycérides qui serait le facteur important dans les maladies cardiovasculaires, et non un taux trop faible de bon cholestérol (HDL).

Des recherches génétiques massives menées sur l'ADN de plus de 4.000 personnes ont démontré que les personnes porteuses d'une mutation du gène appelé "APOC3" avaient des niveaux de triglycérides plus bas. Et que ces mêmes personnes réduisaient de 40 % leur risque de maladie coronarienne par rapport aux personnes qui ne sont pas porteuses d'un gène mutant.

"*Cette découverte pourrait permettre d'imaginer de nouveaux traitements qui diminueront le taux de triglycérides afin de prévenir le risque d'infarctus ou d'AVC*" a déclaré le Dr Kathiresan.

Pour ces recherches, les médecins ont profité de la révolution dans la technologie de séquençage du génome humain. Ils ont ainsi découvert qu'environ une personne sur 150 est porteuse d'une mutation sur le gène APOC3, qui inhibe la circulation des triglycérides dans le sang.

Pollution sonore, un impact sur notre santé

Un récent rapport de l'OMS montre que la pollution sonore présente un risque réel pour notre santé, notamment dans les grandes villes. Entre les coups de klaxon, les éclats de voix, les sirènes de pompiers et les bruits d'échappement, il n'est pas toujours facile d'être au calme, surtout en ville.

Mais si la pollution sonore est surtout désagréable, elle a aussi un réel impact négatif sur notre santé : c'est en tout cas la conclusion d'un récent rapport de l'Organisation mondiale de la santé (OMS). Celui-ci classe d'ailleurs le bruit à la deuxième place des causes environnementales de morbidité, juste derrière la pollution atmosphérique.

En s'exposant à longueur de journée aux bruits de la circulation, on augmente considérablement notre taux de stress : du coup, nos chances de subir un accident vasculaire cérébral (AVC), un infarctus ou encore des troubles cardiaques sont maximisées. Par ailleurs, au-dessus de 40 dB, impossible de dormir : c'est la porte ouverte aux troubles du sommeil et à l'insomnie. Enfin, un bruit aigu et persistant (la perceuse du voisin, par exemple) peut causer des acouphènes. Bref, la pollution sonore, c'est mauvais pour notre santé !

Limiter le bruit dans les grandes villes

Pour limiter l'impact santé de cette dernière, les experts de l'OMS se sont donc réunis autour d'une table avec des représentants de l'industrie automobile américaine, des universitaires et des politiques. Le but : développer davantage de murs anti-bruit dans les grandes villes, réfléchir à des moyens de transport silencieux et effectuer un travail de prévention chez les riverains…

En 2010, une enquête, menée dans 75 villes européennes, avait par ailleurs révélé que le bruit était un problème pour près de la moitié des participants.

www.EMPLOIPARTNER.com
Votre site de recrutement en ligne

Offres d'emplois

Référence : Emploipartner-1406
Poste : Emploi Partner recrute pour BT MATMEDCO UN DIRECTEUR COMMERCIAL ET MARKETING
• Le Directeur commercial et marketing a une double mission de stratégie et management.
• D'une part, il développe une stratégie relative à l'ensemble des produits issus de l'entreprise, en élaborant des plans marketing (analyse du marché, détermination des cibles, choix des axes publicitaires), en adaptant constamment ses plans par rapport à l'évolution du marché, en concevant et mettant en place des actions promotionnelles destinées à développer les produits et à en optimiser les ventes.
• D'autre part, il doit manager son équipe pour assurer le développement du chiffre d'affaires, l'augmentation de la productivité et le rendement de chacun. Au quotidien, il forme et anime les équipes commerciales et marketing dont il fixe les objectifs et suit les réalisations. Il coordonne les études marketing, supervise les processus de communication, l"administration des ventes, travaille à la création et au lancement de nouvelles offres, se met en quête d'éventuels clients

Missions :
• Analyse les études et les remontées d'informations du terrain issues de la force commerciale et technique, pour mieux cerner les tendances et les composantes du marché et son évolution
• Evalue le positionnement de la société sur le marché,
• Suit l'amélioration de l'évolution des parts de marché,
• Définit les moyens adéquats pour développer l'offre de la société et la réalisation des objectifs: structuration de la force de vente, outils d'aide à la vente, administration des ventes,
• Veille au bon dimensionnement de l'équipe commerciale et recrute le cas échéant en collaboration avec le RH des stagiaires pour la réalisation de missions ponctuelles et de marketing
• Détermine les meilleurs arguments et les meilleurs supports à utiliser tenant compte de l'environnement et du marché puis propose à la DG une stratégie de communication adaptée
• Participe à l'élaboration et valide les outils d'aide à la vente (argumentaire, outils promotionnels…)
• Définit les modalités d'assistance et conseil pertinents aux clients
• Coiffe et valide l'élaboration des kits de communication,
• Participe à la réalisation des publications (bulletins, plaquettes….)
• Veille à la diffusion des supports d'information,
• Prend en charge l'organisation d'événements visant à promouvoir l'offre de la société : salons, séminaire...
• Manage et supervise les processus de ventes, de lancement et de communication des produits
• Suit l'avancée des produits concurrents et met en œuvre des approches marketing et commerciales adaptées et innovantes
• Suit et valide l'analyse de la concurrence et la traduit en outils opérationnels
• Conçoit et met en place des actions promotionnelles destinées à développer la commercialisation du produit et à en optimiser les ventes
• Suit les campagnes publicitaires et promotionnelles,
• Propose la nature et les volumes des produits à lancer, maintenir ou abandonner
• Pilote et met en œuvre la politique commerciale
• Participe et coiffe le lancement de nouveaux produits ou services
• Identifie les cibles commerciales pertinentes pour la force commerciale et définit des objectifs individuels et/ou collectifs de développement du chiffre d'affaires
• Forme, encadre, motive son équipe et contrôle la performance de chacun afin d'augmenter sa productivité et développer ses compétences
• Dirige et anime la force commerciale : accompagnement des commerciaux sur le terrain, conseils réguliers sur l'approche commerciale…
• Fixe la politique tarifaire à appliquer à chaque client tenant compte des marges tolérées
• Définit les conditions de vente selon la solvabilité du client
• Elabore les stratégies de ventes offensives
• Assure la mise en œuvre des techniques de ventes
• Met en place un réseau de distribution
• Supervise les réseaux de vente et les circuits de distribution
• Assure le suivi des transactions commerciales et gère le chiffre d'affaire
• Développe et suit les grands comptes
• Mène les négociations délicates et/ou avec les clients stratégiques
• Suit les résultats commerciaux individuels et collectifs, et valide l'atteinte des objectifs
• Organise et coiffe les revues de cohésion et de remise à niveau pour tous les commerciaux, avec présentation des nouvelles gammes de produits, élaboration de concepts de vente innovants
• Participe à la formation et à l'intégration des nouveaux collaborateurs
• Assure l'interface avec les autres Directions, notamment celles travaillant sur le budget (approvisionnement, finance, RH…) et veille à tout moment au respect des procédures
• Assure la tenue et la régularité de travail du ses collaborateurs
• Etablit une analyse des opérations des ventes opérées et l'évaluation des résultats par rapport aux objectifs assignés à la direction
• Assure le reporting auprès de la direction générale aussi bien sur les évolutions du chiffre d'affaires que sur la rentabilité de ses collaborateurs

Profil :
• Ingénieur commerciel / licencié en sciences commerciales ingénieur en commerce extérieur/ médecin / pharmacien / biologiste
• 10 ans d'experience
• Sens de communication
• Capacité de négociation et de persuasion
• Force de persuasion
• Rigueur, adaptabilité et mobilité
• Compétences managériales
• Sens de l'analyse
• Raisonnement inductif et déductif
• Doté d'esprit positif et créatif
• Focalisé sur les résultats
• grande résistance à la pression
• Capacité de détecter et de gérer les problèmes
• Maîtrise du français et de l'outil informatique
• Discrétion élevée et intégrité morale

Avantages :
• LAPTOP MOBILE / FORMATIONS QUALIFIANTES & SEMINAIRES / DEPLACEMENTS A L'ETRANGER

Lieu de travail principal :
• Kouba

Référence : emploipartner- 1411
Poste : Emploi Partner recrute pour FILTRANS SPA UN CADRE LOGISTIQUE

Missions :
• Gérer le traitement logistique de la commande, assurer le suivi du transport en sachant réagir rapidement face aux aléas
• Suivi des commandes au départ de l'usine ou depuis des prestataires logistiques externes/fournisseurs
• Coordonner le suivi de la préparation avec différents services.
• Relation avec les transitaires pour planifier, réserver et organiser les transports
• Etablissement des documents liés au mode de transport
• Préparation de la documentation d'accompagnement de la marchandise
• Communication au client des détails de l'expédition + documents d'accompagnement
• Transmission des dossiers pour dédouanement au transitaire et en assurer le suivi
• Rapprochement fin de mois avec la comptabilité
• Tenue à jour des documents de gestion logistique
• Gérer les réclamations clients.

Profil :
• Bac +04 ans de formation ou déclarant en douane.
• 03 à 04 ans d'expérience dans le domaine logistique ou transit.

Lieu de travail principal :
• Alger

Référence : emploipartner-1408
Poste : Emploi Partner recrute pour FILTRANS SPA UN RESPONSABLE HSE

Missions :
• Prise en charge des exigences légales et réglementaires en matière de SIE.
• Coordination, suivi et reporting inter agences de la fonction SIE
• Supervision, contrôle et compte rendu sur les activités de surveillance et de gardiennage des sites de la société
• Montage et mise en forme du processus HSE
• Management et Pilotage du Processus de HSE.
• Mise en place du plan HSE. Pilotage de la veille réglementaire HSE et garantie de son application.
• Conception et confection d'indicateurs HSE et tableaux de bord
• Gestion et suivi des tableaux de bord HSE.
• Vulgarisation, Formation et sensibilisation autour du processus HSE

Profil :
• Ingénieur en HSE /Ingénieur contrôle qualité et normalisation/Hygiène et sécurité industrielle
• Formation supérieure en hygiène, sécurité et environnement.
• Expérience minimale 02 ans
• Expérience sur un poste similaire souhaitée
• Dynamique
• disponible

• Lieu de travail :
Alger

Référence : emploipartner- 1409
Poste : Emploi Partner recrute pour FILTRANS SPA UN DIRECTEUR DE L'ADMINISTRATION GÉNÉRALE (CADRE DIRIGEANT).

Missions :
• Rattaché au président directeur général, vous encadrez l'équipe de la direction de l'administration générale, missions sont les suivantes:
• Assister le président Directeur Général dans la mise en œuvre des décisions de gestion, de coordination et de développement des activités relevant de son domaine de compétence ;
• Manager la direction, concevoir, proposer et mettre en œuvre les orientations stratégiques de ses différents services.
• Veiller au respect des règles juridiques de fonctionnement de l'administration et contribuer à l'amélioration des procédures internes de l'entreprise.
• Garantir la qualité juridique des actes de la société, participer à la rédaction de dossiers et d'actes administratifs transversaux en lien avec les services.
• Assurer une veille juridique, apporter un conseil aux services, alerter sur les risques juridiques et de contentieux dans l'entreprise.
• Superviser les procédures contentieuses, mesurer les enjeux et proposer des orientations.
• Supervise et contrôle la gestion des agences.
• Garantir l'organisation et le suivi des différents services et superviser le pré-contrôle de légalité des actes.
• Supervise et contrôle la Gestion du patrimoine de l'entreprise.
• Assurer le bon fonctionnement de la gestion des moyens généra

Compétences :
• Niveau universitaire exigé et âgé de 45 ans au maximum
• Vous avez également des connaissances approfondies en législation et droit du travail
• Vous connaissez le fonctionnement et les procédures administratives
• Expérience d'au moins 5 ans dans un poste similaire
• Bonnes capacités de rédaction (français et arabe), l'anglais serait un plus
• Maitrise parfaite de l'outil informatique
• Autonome, réactif et doté de fortes aptitudes rédactionnelles et relationnelles
• vous faites également preuve de qualités d'analyse, de synthèse et avez le sens du service public
• Bon manager, disponible et à l'écoute de vos agents, vous savez piloter une équipe pluridisciplinaire.

Lieu de travail :
Alger

Comment répondre à nos annonces
Si l'une de nos offres d'emploi retient votre attention, faites-nous connaître vos motivations en nous adressant un C.-V avec photo + lettre de motivation en précisant votre réel intérêt pour ce poste, par mail, en vous rendant sur notre site :
www.emploipartner.com
Tel : 021 680 296/021 687 086
Fax : 021 298 595

MIDI Libre
Quotidien national d'information

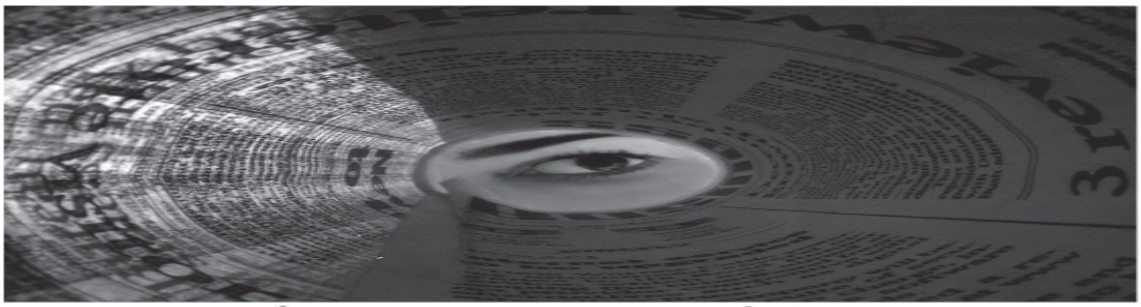

L'INFO, RIEN QUE L'INFO
Adresse : 26, rue Didouche Mourad, Alger
Rédaction, Tél./Fax : 021.63.79.16, Tél : 0770.32.44.66, E-mail : redaction@lemidi-dz.com
Publicité : Tél./Fax : 021.63.79.14 publicite@lemidi-dz.com

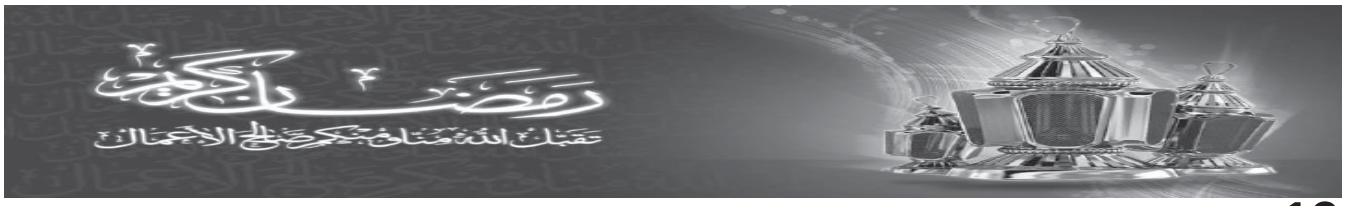

Soupe de dchicha de blé

Ingrédients :
200 g de graines de blé concassé
1 petit bouquet de coriandre et de persil pilé
1 poignet de fèves séchées sans peau
1 cuillerée à soupe de smen
1 cuillerée à café de gingembre
1/2 cuillerée à café de poivre
Un peu de safran
Sel

Préparation :
Rincer le blé concassé sous l'eau froide plusieurs fois. Mettre dans une cocotte 2 litres d'eau, la coriandre et le persil pilés, le smen, le safran, le gingembre, le poivre et le sel, porter à ébullition, ajouter les fèves secs, couvrir et laisser cuire pendant 20 minutes, ajouter le blé concassé et laisser cuire pendant 1 heure sur feu doux en remuant de temps en temps avec une cuillère en bois. Servir la soupe de dchicha chaude dans des bols.

Tartelettes aux crevettes et crème fraîche

Ingrédients :
1 pâte feuilletée
400 g de crevettes décortiquées
20 cl de crème fraîche
100 g de champignons en boîte
2 cuillerées à soupe de poivron rouge coupé en morceaux
1 cuillerée à soupe d'huile
150 g de fromage rouge râpé
Sel, poivre

Préparation :
Étaler la pâte feuilletée sur un plan de travail légèrement fariné à l'aide d'un rouleau à pâtisserie, couper des disques à l'aide d'un emporte-pièce rond de 8 cm de diamètre. Déposer ces disques de pâte sur des petits moules à tarte beurrés, les piquer légèrement à l'aide d'une fourchette, laisser lever à l'étuve pendant 1 min, les faire cuire 10 minutes à blanc (sans garniture). Couper les champignons en morceaux. Faire chauffer l'huile dans une poêle et y faire revenir les crevettes pendant 4 minutes, saler et poivrer, conserver quelques-unes pour la garniture. Dans la même poêle, faire cuire les morceaux de poivron pendant 3 minutes, saler et poivrer. Dans un saladier, mélanger les crevettes, les morceaux de poivron, les morceaux de champignons, la crème fraîche, le fromage râpé. Remplir les fonds de tarte avec la farce et garnir avec les crevettes. Faire cuire dans un four préchauffé à 180°C pendant 10 minutes. Servir aussitôt.

Salade frisée aux radis et maïs

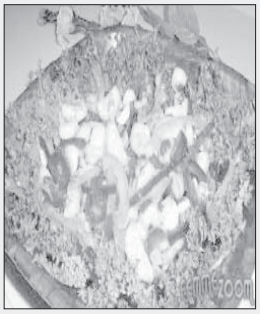

Ingrédients :
2 concombres
1 laitue frisée
1/2 poivron rouge
1/2 poivron vert
1 boîte de maïs
Un peu d'olives vertes coupées en rondelles
1/2 botte de radis roses
70 g de tomates cerises
7 cuillerées à soupe de vinaigre de cidre
4 cuilerées à soupe d'huile d'olive
Sel, poivre

Préparation :
Laver les poivrons et les couper en lanières. Éplucher les concombres et les couper en tranches. Séparer les feuilles les unes des autres ensuite les rincer bien et les sécher avec un linge propre. Laver les radis et les couper en morceaux. Laver les tomates cerises, les couper en deux. Préparer une sauce vinaigrette en mélangeant le vinaigre de cidre, l'huile d'olive, sel et poivre. Dans un plat de service, disposer un lit de feuilles de laitue, répartir au dessus les tranches de concombre, les morceaux de radis, le maïs égoutté, les rondelles des olives vertes, les lanières de poivrons, arroser le tout avec la sauce vinaigrette, servir immédiatement.

Gratin de roulé de dinde aux légumes

Ingrédients :
500 g de filets de dinde
1 poivron rouge
1 carotte
200 g de champignons en boîte
6 champignons noirs déshydratés
10 cl de crème à cuisson
100 g de gruyère râpé
Sel, poivre, piment fort

Préparation :
Laver et épépiner le poivron et le couper en lamelles. Éplucher la carotte et la couper en lamelles. Faire cuire les lamelles de carotte dans l'eau bouillante salée et poivrée jusqu'à ce qu'elles soient cuites, ajouter les lamelles de poivron et laisser cuire pendant 1 minute, égoutter le tout dans une passoire. Faire gonfler les champignons noirs dans de l'eau bouillante salée, les sécher bien, les couper en petits morceaux. Étaler les filets de dinde et les aplatir à l'aide d'un rouleau à pâtisserie le plus finement possible. Couper un morceau de papier film et mettre un filet de dinde par dessus, saupoudrer de sel, poivre et piment fort, disposer sur le bord du filet un peu de lamelle de carotte et de poivron, un peu de champignon noir, rouler en serrant bien avec la main pour lui donner la forme de boudin en s'aidant du papier film et fermer les deux bords comme un bonbon, continuer la même opération avec le reste de légumes et les filets de dinde. Mettre les roulés de dinde dans une grande casserole d'eau salée et laisser cuire pendant 15 minutes, laisser refroidir et retirer délicatement le papier film et couper les roulades en rondelles. Dans un moule à gratin beurré, verser la crème à cuisson, disposer au dessus les rondelles de roulé de dinde et répartir les champignons en boîte, saupoudrer du gruyère râpé. Faire cuire dans un four préchauffé à 180°C jusqu'à ce que le fromage soit

Brioche roulée aux raisins secs

Ingrédients :
400 g de farine
1,3 dl de lait
3 jaunes d'œufs
90 g de beurre fondu
60 g de sucre en poudre
1 cuillerée et demie à café de levure boulanger
1 cuillerée à café de sel
60 g de raisins secs

Préparation :
Délayer la levure avec le lait tiède pendant 15 minutes. Mettre la farine tamisée dans une jatte, creuser un puit, ajouter le mélange lait-levure, le sucre en poudre, le sel, travailler énergiquement avec la main, ajouter le beurre et les 2 jaunes d'œuf, malaxer vigoureusement avec la paume de la main en battant jusqu'à l'obtention d'une pâte souple et non collante, former une boule avec la pâte, la recouvrir avec un linge propre, laisser reposer 15 minutes. Faire tremper les raisins secs dans l'eau tiède pour les gonfler, les sécher avec un linge. Etaler la pâte avec un rouleau sur un plan de travail farinée de forme rectangulaire, répartir les raisins secs au dessus, rouler la pâte sur elle-même, la mettre dans une tôle huilée, laisser reposer pendant 1 heure. Badigeonner la surface de brioche avec le jaune d'œuf, tracer des lignes parallèles. Faire cuire dans un four préchauffé à 200°C pendant 30 minutes jusqu'à ce qu'il soit bien dorés. Servir tiède accompagné

Sirop de menthe

Ingrédients :
2 kg d'oranges
1 verre à thé de sirop de menthe
1 verre à thé d'eau
150 g de sucre en poudre
4 cubes de glace

Préparation :
Laver et presser les oranges, les filtrer. Verser le jus d'orange dans une casserole et porter à ébullition, laisser refroidir. Mettre dans un grand verre le jus d'orange, le sucre, l'eau, les cubes de glace, agiter fortement, ajouter le sirop de menthe. Servir froid.

Mots fléchés n°209

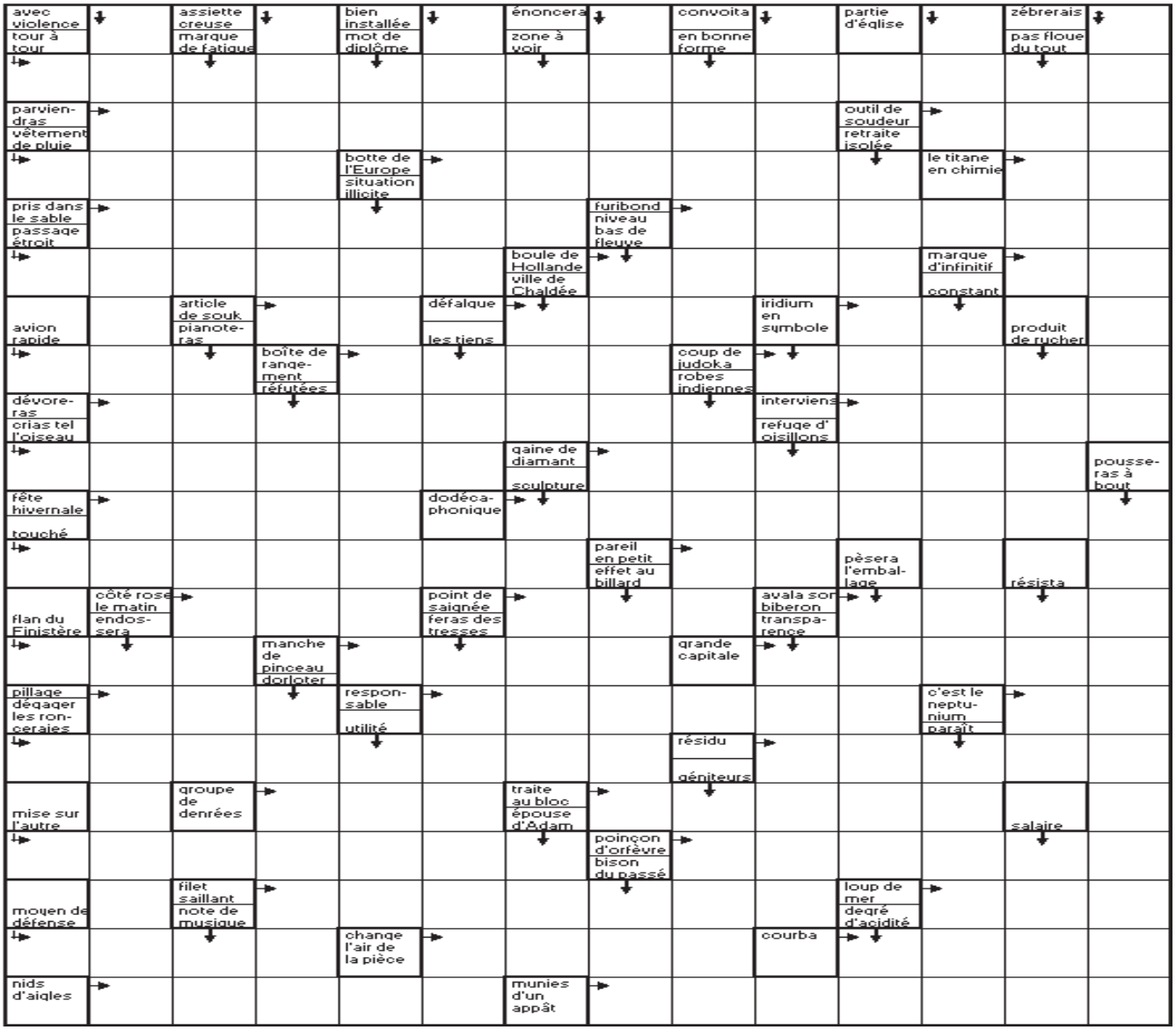

SUDOKU N°209

		7			2	5		
	9						6	
5		1			3	2		
	3			2				
8	1	6				4	2	7
				6			1	
		2	4			1		8
	4						7	
		8	5			3		

SOLUTION SUDOKU N°208

4	6	3	7	8	1	9	5	2
2	7	1	9	5	6	8	4	3
9	8	5	2	3	4	6	1	7
3	5	4	8	9	7	2	6	1
8	2	9	1	6	5	3	7	4
7	1	6	3	4	2	5	9	8
6	4	2	5	1	3	7	8	9
5	9	7	4	2	8	1	3	6
1	3	8	6	7	9	4	2	5

SOLUTIONS MOTS FLECHES 208

■ M ■ C ■ A ■ B ■ C ■ G ■ O
S U B R E P T I C E M E N T
■ T E I N T E S ■ D E L I E
V I T A L E S ■ F A N E E S
■ L I S E ■ T R U I T E S ■
L A S ■ V A S I S T A S ■ A
■ T E T E R ■ S I ■ L ■ U N
V I S E R A S ■ B L E S S A
■ O ■ R I S I B L E ■ A I R
A N I M E E S ■ E G O U T ■
■ ■ R I Z ■ E S S A R T E R
L I O N ■ O S T ■ L I E ■ A
■ S N A C K ■ E M I G R E R
T O I S A ■ P R E T A ■ N E
■ L E ■ S O L I D E M E N T
M E S S ■ P A L I ■ I D E E
■ M ■ A M E N I T E ■ E M ■
D E C L A R E S ■ O V N I S
■ N U E ■ A R E O L E S ■ O
E T I R E S ■ R U E R ■ E U
■ S T A R ■ B A T ■ T A X E

On a peur de ce qui... s'approche de nous

Naturellement, les humains ont peur de tout ce qui s'approche d'eux, même quand il n'y a aucun danger. Peut-être un résultat de l'évolution afin de nous préserver de vraies menaces, comme des prédateurs.

Il y a des peurs innées que l'on ne peut éviter… Qu'il s'agisse d'objets, d'animaux ou d'événements qui s'annoncent, des réactions de crainte peuvent surgir sans qu'il y ait de causes rationnelles. Peu importe le danger, ça fait peur ! Nous vivons dans un monde dynamique, entouré de stimulus qui bougent dans toutes les directions : des personnes en mouvement, des objets qui se déplacent, mais aussi des événements dont l'échéance approche. Il est vrai que si un prédateur bondit pour vous dévorer, c'est une vraie menace ! Mais avons-nous peur de tout ce qui s'approche de nous, qu'il y ait un risque réel ou non ?

D'après Christopher Hsee, professeur à l'University of Chicago Booth School of Business, la réponse est oui. Or cette peur ne concernerait pas que des objets ou des animaux en mouvement dans l'espace, mais aussi des événements qui approchent dans le temps : pour lui, les humains *« ont tendance à craindre les choses qui approchent ou les événements imminents même si objectivement ils n'ont pas besoin d'avoir peur »*.

Une peur innée de ce qui approche

Dans un article paru dans la revue *Journal of Personality and Social Psychology*, les chercheurs présentent des tests qu'ils ont effectués pour évaluer cette aversion des choses qui approchent. Ils ont ainsi trouvé que même des objets qui n'étaient pas menaçants suscitaient des sentiments négatifs chez les participants lorsqu'ils s'approchaient d'eux. En revanche, nous ne ressentirions pas cette peur pour un objet qui s'éloigne de nous.Une biche comme un tigre en approche peuvent provoquer de la peur. Par exemple, des animaux sans danger, comme un chevreuil docile, provoquent de la peur ; comme il s'agissait d'un animal dangereux, les participants pouvaient craindre une réaction imprévisible. Pour Christopher Hsee, cela pourrait être une conséquence de l'évolution de l'humanité : *« Pour survivre, les humains ont développé une tendance à se prémunir contre des animaux, des personnes et des objets qui viennent près d'eux. C'est vrai pour les choses qui viennent physiquement plus près, mais aussi pour les événements qui approchent dans le temps ou qui deviennent de plus en plus probables »*.

Un intérêt en marketing et en communication

Par conséquent, les individus ressentiraient donc plus de sentiments négatifs vis-à-vis d'un objet qui approche que s'il recule ou reste immobile, même si objectivement ce n'est pas une menace. Cette tendance à craindre ce qui s'approche de nous pourrait jouer un rôle important dans nos vies de tous les jours et même trouver des applications. Dans le domaine du marketing, par exemple, cela peut avoir des conséquences sur la façon dont on présente un produit lors d'une publicité à la télévision : approcher brutalement le produit du téléspectateur

pourrait nuire à son image. De même, les orateurs qui ont tendance à se rapprocher de leur auditoire pendant leurs discours peuvent ainsi susciter chez lui des sentiments négatifs car, inconsciemment, les spectateurs peuvent se sentir agressés...

Deux exoplanètes potentiellement habitables qui... n'existeraient pas

Gare aux illusions ! C'est ainsi que deux exoplanètes, Gliese 581 d et g, mises en évidence en 2010, et considérées comme potentiellement habitables, se sont récemment avérées être de simples mirages provoqués par l'activité d'une étoile. De quoi largement désenchanter… La nouvelle a été annoncée jeudi par une équipe d'astrophysiciens de l'université américaine de Pennsylvania State. En voulant étudier le couple d'exoplanètes, les chercheurs ont été contraints à en démystifier l'existence car les conclusions sont formelles : Gliese 581 d et g ne sont que des signaux envoyé par l'étoile Gliese 581, une naine rouge. Des candidates parfaites à l'apparition de la vie *"Selon nos recherches, les deux planètes dont tout le monde parle n'existent malheureusement pas"*, a tranché dans un communiqué Suvrath Mahadevan, membre de l'équipe de recherche. Et pourtant, les deux pseudos exoplanètes avaient tout pour faire rêver. Situées à 22 années lumière de la Terre, elles se trouvaient, selon les calculs, dans la "zone Goldilocks" (Boucles d'or), une région idéale, ni trop proche ni trop loin de l'étoile (voir vidéo ci-dessus). Gliese d et g étaient donc les candidates parfaites pour les chercheurs en quête de formes de vie extra-terrestre. L'éventualité de présence d'eau mais aussi leur température moyenne et leur atmosphère en faisaient des environnements propices à l'apparition de la vie. Au moment de leur découverte, certains se sont même hasardés à caractériser l'une d'entre elles (Gliese 581g) comme l'exoplanète la "plus comparable" à la Terre mise en évidence jusqu'alors.

Une perturbation des signaux à l'origine de leur découverte

En réalité, Gliese 581 d et g ne sont que le fruit d'une illusion créée par l'activité stellaire. L'étude à la base de la découverte, publiée dans la revue Science, indique que les observations réalisées en 2010 ont été biaisées par les champs magnétiques de l'étoile. En effet, les exoplanètes, impossibles à repérer avec un télescope avaient été mises en évidence en analysant le spectre de Gliese 581. Hors les flux magnétiques de cette dernière ont certainement troublé la lecture des signaux examinés par les astronomes. *"Les signaux des planètes dans la 'zone habitable' n'étaient plus là"*, a expliqué Paul Robertson qui a dirigé l'équipe. Cependant, les signaux pour b, c et e se sont intensifiées, a relevé le chercheur repris par le New Scientist. En effet, à l'origine, six exoplanètes avaient été découvertes autour de Gliese 581 par les scientifiques. Trois d'entre elles (dont Gliese g et d) ont été désormais écartée. Seules les trois autres semblent vraiment exister mais aucune d'entre elle n'est habitable. "*Si la nouvelle étude est correcte, c'est un résultat très décevant"*, a affirmé Robin Wordsworth de la University of Chicago qui en 2011 a publié une étude sur Gliese d. Ce résultat met en lumière la nécessité pour les chercheurs de confirmer les exoplanètes qu'ils pensent avoir découvert hors de notre système. Si des dizaines de nouveaux mondes sont découverts chaque année, seuls une partie d'entre eux ont réellement pu être confirmés. Quant à savoir si certaines de ces exoplanètes sont réellement habitables, la question est encore plus délicate à trancher. *"Aujourd'hui, nous n'avons pas juste besoin de les détecter, mais nous voulons en savoir plus sur elles*", a indiqué Stéphane Udry, de l'Université de Genève en Suisse. Mais notre compréhension continue de s'améliorer, "*c'est très positif, même si le prix à payer est de perdre une bonne candidate occasionnellement"*. Ce n'est d'ailleurs pas la première fois que l'existence d'une exoplanète est remise en doute. En 2013, des scientifiques ont annoncé que Alpha Centauri Bb censée être située à quelque 4 années-lumière de nous, pourrait ne pas exister.

L'encyclopédie DES INVENTIONS

Principe d'incertitude

Inventeur : Werner Heisenberg **Date :** 1927 **Lieu :** Allemagne

En 1927 Werner Heisenberg énonce le principe d'incertitude : il est impossible, en mécanique quantique, de mesurer avec précision la vitesse d'une particule et sa position. Plus on sera précis sur une mesure, plus l'autre sera floue. Autre conséquence : si l'on réalise plusieurs fois la mesure d'un même paramètre, les résultats obtenus seront différents, même si les conditions sont identiques. Cette incertitude est intrinsèque au phénomène. Dans la vie quotidienne, ce principe n'est pas détectable.

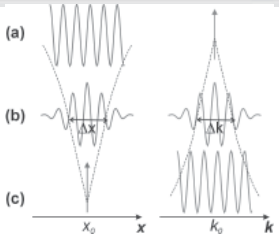

LE MÉDAILLON

20h45 W9

À Hong Kong, l'inspecteur Eddie Yang fait la rencontre de Jai, un enfant pourchassé par le redoutable Snakehead. Ce que ce dernier convoite en réalité, c'est le médaillon que possède l'enfant, et qui a le pouvoir de rendre immortel. Snakehead parvient à enlever le jeune garçon et le conduit dans son château, en Irlande. Dès lors, Eddie n'a qu'une idée en tête : retrouver et libérer le petit Jai. Aidé de la très jolie Nicole d'Interpol et du gaffeur Watson, ils conjuguent leurs efforts afin de sauver le garçon des griffes de son ravisseur. Mais la confrontation ne se passe pas comme prévu

LE COLOSSE DE RHODES

22h30 8

Le colosse de Rhodes est une statue gigantesque, haute de trente-deux mètres et représentant le dieu Apollon. Un tremblement de terre, en 223 avant Jésus-Christ, provoqua sa chute dans la mer... Darios, un jeune général athénien, arrive à Rhodes en vacances. La statue vient d'être inaugurée. Involontairement, le jeune homme surprend un entretien où le roi de Rhodes et l'ambassadeur de Phénicie préparent une alliance contre les Grecs. Mais le port de Rhodes est fermé. La gigantesque statue, qui enjambe l'entrée du port, empêche toute sortie du navire... Darios rejoint un mouvement secret de patriotes

SUPER 8

20h45 2

Lillian, Ohio, 1979. Quatre mois après avoir perdu sa mère, Joe Lamb, 12 ans, se change les idées en tournant un film de zombies en super 8 avec son ami Charles. Le rôle féminin est tenu par Alice Dainard, dont Joe est secrètement épris. Une nuit, alors qu'ils préparent une scène près de la gare, les enfants sont témoins du déraillement d'un train. Aussitôt, l'armée de l'air investit le site de l'accident. Quelques heures plus tard, d'étranges phénomènes se produisent à Lillian, dont la mystérieuse disparition du shérif. Ce qui laisse à son assistant Jackson Lamb, le père de Joe, la tâche de protéger ses concitoyens, maintenus dans l'ignorance par l'armée

MISS FISHER ENQUÊTE ! POIDS LÉGER, POIDS LOURD, POIDS MORT

22h40 3

Le cadavre du chef de gang des Woolpackers, Kevin Bradley, est retrouvé derrière l'un des clubs de boxe appartenant au couple Brig Arthur. La victime a été poignardée. Serait-ce un règlement de compte entre gangs rivaux ? La veille, une rixe avait opposé les Woolpackers, les Salvaos et les Portsiders, entraînant la mort du policier Fry. Peu de temps avant ces deux meurtres, le boxeur attitré de Mr Brig Arthur, «Black Belter», avait été déposé devant l'hôpital dans un état critique après avoir été battu à mort

LA SELECTION DU MIDI LIBRE

. IN & OUT

20h50 arte

Professeur de lettres à Greenleaf, Indiana, Howard Brackett s'apprête, après trois années d'une cour chaste, à épouser sa fiancée Emily. Ce soir-là, comme toute la ville, ces tourtereaux un peu coincés regardent à la télévision un ancien élève de Howard, Cameron Drake, recevoir un Oscar en direct. Lequel, dans son discours, remercie avec chaleur le prof «gay» qui a tant compté pour lui. Confronté à la stupéfaction horrifiée de sa promise, de ses parents et de ses concitoyens, Howard vacille et commence même à avoir des doutes sur lui-même

THE ZOOKEEPER

20h45 4

Griffin Keyes aime son travail auprès des animaux dans le zoo de Franklin Park. Il n'en est pas moins prêt à démissionner depuis que sa petite amie, Stephanie, a refusé de l'épouser. Alarmés, les lions, ours, singes et éléphants se décident à sauter le pas. Pour garder leur gardien favori, ils le mettent dans la confidence. Non seulement ils parlent, ce qui est bien pratique pour lui prodiguer leurs conseils, mais encore ils sont passés experts dans l'art délicat de s'imposer comme un mâle alpha. Griffin suit leurs recommandations à la lettre et entreprend de reconquérir Stephanie

CAPITAL SUR LA ROUTE DES VACANCES : LE SOLEIL À TOUT PRIX

20h50 M6

Enfin les grandes vacances et la route du soleil ! Mais pour bien réussir ses vacances, il faut d'abord bien choisir son itinéraire, autoroutes ou itinéraires bis. Peut-être une occasion de donner à son trajet un premier parfum d'été. Il s'agit aussi de consulter des guides de voyage pour trouver de nouvelles idées et des bons plans. Il faut enfin obtenir les prévisions météo les plus fiables pour adapter au mieux ses vacances aux conditions climatiques. Au sommaire : «Les bons plans des itinéraires bis» - «Lonely Planet : la saga d'un guide pas comme les autres» - «Prévisions météo : time is money !» - «Un été sans piqure : les rois de l'anti-moustique»

RIO

20h50 TF1

Blu est un véritable oiseau rare. C'est le dernier mâle de son espèce avec une petite particularité : il ne sait pas voler ! Dans le confort de sa petite vie bien rangée avec Linda, sa propriétaire, cela n'a jamais posé le moindre souci. Mais lorsqu'il est obligé de quitter ses habitudes et le froid du Minnesota pour s'aventurer au coeur des merveilles exotiques de Rio, il doit s'attendre à perdre quelques plumes ! Il est envoyé au Brésil pour faire la rencontre de Perla, la dernière femelle de son espèce qui, elle, aspire à une seule et unique chose : vivre libre en virevoltant dans la jungle luxuriante. À ses yeux, Blu n'est alors qu'un simple empoté !

MIDI Quotidien national d'information
Web : www.lemidi-dz.com

Gérant : Reda Mehigueni
e-mail : direction@lemidi-dz.com

Directrice de la publication
Sihem Henine
e-mail : redaction@lemidi-dz.com

Standard : 021.63.80.82 et 87
Rédaction : Tél-Fax : 021.63.79.16
Publicité : Tél-Fax : 021.63.79.14
publicite@lemidi-dz.com
Pour votre publicite s'adresser à l'ANEP, 01 Avenue Pasteur, Alger
Tél. : 021.73.76.78 et 73.71.28
Bureau de Constantine : 100, rue Larbi Ben M'hidi - Constantine -Tel./Fax : 031.64.17.53

Bureau de Annaba
24 rue Med-Khemisti
Tél. : 038.86.11.57
Bureau de Tizi-Ouzou
Cité Mohamed-Boudiaf
BT 29 A
Nouvelle-Ville T. O.
Tél-Fax : 026.21.56.78

Impression :
Centre : SIA Diffusion : Midi libre
Est : SIE Diffusion : AMP Ouest : SIO
EURL Midi Libre
au capital social de 12.000.000 DA
Compte Bancaire :
SGA Bouzaréah : 021000071130000214 clé 16
Adresse : 26 rue Didouche-Mourad

La reproduction de tout article est interdite sans l'accord de la rédaction. Les manuscrits, photographies ou tout autre document et illustration, adressés ou remis à la rédaction ne seront pas rendus et ne feront l'objet d'aucune réclamation.

Penn Badgley

il a retrouvé l'amour !

L'été 2014 commence bien pour Penn Badgley. Depuis quelques mois, il vivrait en effet une belle romance avec Domino Kirke.

Keira Knightley

de retour sur grand écran !

Keira Knightley revient dans une comédie romantique Begin Again : une histoire d'amour entre un ex-manager de star et une chanteuse.

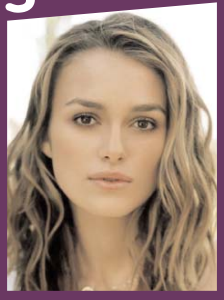

Nadège Beausson-Diagne

virée de Plus belle la vie !

Après plus de trois ans de bons et loyaux services Nadège Beausson-Diagne a été remerciée par la production de Plus belle la vie.

iPhone 5 S

Vivez une nouvelle expérience
sur le meilleur réseau

3G+ www.3g.dz

موبيليس mobilis®