C'EST LE MINISTRE DE L'INTÉRIEUR OULD KABLIA QUI L'A CONFIRMÉ

LES CONTREBANDIERS DÉTOURNENT 25% DU CARBURANT NATIONAL

P. 5

FEUX DE FORÊT

147 HECTARES DÉTRUITS DEPUIS LE 1ER JUIN

P. 5

ISSN : 1112-7449

MIDI Libre

L'info, rien que l'info

QUOTIDIEN NATIONAL D'INFORMATION

N° 1926 | Lundi 15 juillet 2013 - Prix : 10 DA • www.lemidi-dz.com

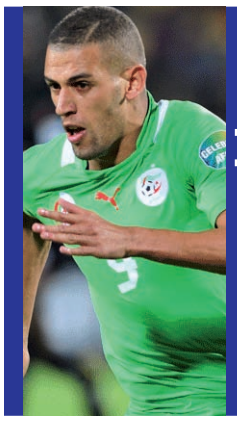

TRANSFERT DE SLIMANI

AUCUN ACCORD N'A ÉTÉ TROUVÉ POUR LE MOMENT AVEC LE FC NANTES

P. 17

L'ARABIE SAOUDITE A ÉMIS DES RESTRICTIONS SANITAIRES

LA SAISON DU HADJ SERA-T-ELLE REPORTÉE ?

P. 3

À TRAVERS LE TERRITOIRE NATIONAL

192.245 NOUVEAUX BACHELIERS INSCRITS ÉLECTRONIQUEMENT

P. 5

VIE POLITIQUE

LES PARTIS SOMMEILLENT

P. 5

BOUMERDÈS

DES CITOYENS PROTESTENT DEVANT LE SIÈGE DE DAÏRA

P. 2

Repères %

750.000
quintaux de céréales ont été engrangés dans la wilaya de Chlef depuis le début de la campagne moisson-battage.

500
aides au logement rural ont été accordées pour être attribuées dans la zone saharienne du sud de la wilaya de Khenchela.

1.500
logements seront réalisés prochainement à Béchar par l'Agence nationale de l'amélioration et du développement du logement.

"Constantine, capitale de la culture arabe" : les projets lancés dès septembre prochain

Le lancement des travaux de réalisation des importants projets dont a bénéficié Constantine dans le cadre de la manifestation "Constantine, capitale 2015 de la culture arabe", sera "effectif d'ici à septembre prochain", a indiqué samedi le directeur du logement et des équipements publics Dlep.
Il s'agit, a affirmé Leulmi Bentayeb à l'APS des projets de construction d'un musée d'art et d'histoire, d'un palais de la culture, d'une bibliothèque urbaine, d'une salle de spectacle et d'un palais des expositions qui devront être livrés en janvier 2015.
La réception de ces "projets-phares" trois mois avant le lancement officiel, le 16 avril 2015, de cet évènement, permettra aux responsables concernés "d'effectuer les essais techniques, pratiques et opératoires essentiels"

Des citoyens protestent devant le siège de la daïra de Boumerdès

Plusieurs personnes se sont agglutinées, hier, devant le siège de la daïra de Boumerdès, où elles ont observé un sit-in pour réclamer l'affichage de la liste définitive des bénéficiaires de 372 logements sociaux. Les manifestants, issus de plusieurs quartiers et cités de la localité, ont exprimé leur indignation contre le retard mis dans l'étude des dossiers de recours déposés par les non bénéficiaires au lendemain de l'affichage de la liste de pré-bénéficiaires en décembre 2012. Ils ne peuvent pas attendre plus longtemps alors que la plupart d'entre ont ont postulé depuis plusieurs années. Selon certains d'entre eux, « les potentiels bénéficiaires seront tous contactés et il n'y aura pas d'affichage de la liste », avant de dénoncer ce procédé qui est illégal car la loi en vigueur oblige l'affichage de la liste des bénéficiaires. Mais jusqu'à présent, rien n'est officiel quant au recours de contacter directement les bénéficiaires. Les manifestants ont, par ailleurs, dénoncé la répartition des logements en question car ils ont été distribués dans une période très sensible caractérisée par la campagne électorale des élections locales du 29 novembre 2012. **T. O.**

Béchar bientôt à l'heure du WiFi

Le service Béchar -Wifi à haut débit, permettant l'accès à Internet dans les places publiques de cette commune, sera mis en service avant la fin du mois du ramadhan, a-t-on appris dimanche du président de l'assemblée populaire communale de Béchar. Cette opération, qui sera dans une première phase dans trois grandes places de la commune avant d'être élargie à l'ensemble des lieux et espaces publics de la ville, vise essentiellement à offrir à la population un accès gratuit aux technologies de la communication et de l'information, a souligné Mohamed Hamlili. La réalisation de ce projet vise aussi à mettre à la portée de tous un support technologique de premier choix, en tant qu'outil global de diffusion de l'information et des connaissances scientifiques, a-t-il ajouté. Répondant à de nombreuses doléances formulées par la population pour la création de points d'accès gratuit à l'Internet dans cette commune, et aux nouvelles exigences et préoccupations des jeunes dans ce domaine, ce projet, unique en son genre dans la wilaya, est un nouvel apport au développement de la commune de Béchar, ont estimé plusieurs citoyens à ce sujet.

Dixit

Chérif Rahmani :

" Cet appel à partenariat s'inscrit dans le cadre de la nouvelle ambition industrielle et technologique visant la relance de l'outil de production, le développement de l'investissement et la promotion de partenariats industriels productif. L'évaluation des propositions de partenariat se fera sur la base des critères indiqués dans les cahiers des charges disponibles et consultables au niveau de chaque SGP concernée à partir du 1er juillet 2013. Cette stratégie a pour objectif de libérer le pays de sa dépendance du secteur des hydrocarbures par la création de sources de richesse au niveau national, en faisant appel au savoir-faire international."

Dans l'ancienne prison de Karosta, les touristes vivent comme des détenus

En Lettonie, une ancienne prison militaire nazie a été transformée en hôtel. Les clients vivent un véritable voyage dans le passé puisqu'ils sont traités comme des prisonniers. L'ancienne prison de Karosta, en Lettonie, a été transformée en hôtel. Les cellules deviennent donc des chambres pour ces touristes curieux. C'est dur à croire mais certaines personnes sont prêtes à payer pour faire un séjour dans l'enfer. Séjournez dans une prison de la période communiste Dans les années 40, les prisonniers auraient tout donné pour quitter cette prison. Mais à présent, pour séjourner dans cette prison, les touristes vont jusqu'à sortir le porte-monnaie. Il faut dire que Karosta n'est pas qu'un simple hôtel ; c'est une étonnante reconstitution historique. Pour vivre dans une des cellules de l'hôtel, dont vous n'aurez bien-sûr jamais la clé et les clients ont dû signer une décharge, précise le Daily Mail. Ils acceptent ainsi d'être traités comme de véritables prisonniers. Les violences verbales et exercices physiques font pleinement partie du jeu. Les clients acceptent donc d'entrer dans la peau des prisonniers malchanceux de l'Armée rouge. D'ailleurs, les clients ne sont pas ménagés, ils dorment sur un mince matelas et sont bousculés par les gardiens.
A l'origine, Karosta était une infirmerie. Elle a été transformée en prison militaire soviétique nazie durant la Seconde Guerre mondiale. Les déserteurs y étaient exécutés. A présent, les jeunes peuvent se faire une idée précise des horreurs qui se déroulaient dans ce lieu grâce à cette mise en situation brutale. Pour rappeler à ces touristes qu'ils sont bien à l'ère de l'Union Soviétique, des portraits de Lénine ornent les différentes salles de cet hôtel-prison. D'ailleurs, tellement d'horreurs se sont déroulées dans ce lieu que la légende veut que cette ancienne prison soit hantée. Fermée en 1997, cette prison rouvre ses portes en tant qu'hôtel. Une nuit dans ce cauchemar vous coûtera 16 dollars, soit 12,5 euros environ.

Elle reçoit une bouteille à la mer lancée 12 ans plus tôt par sa fille décédée

En 2001, la petite Sidonie Fery, alors âgée de 10 ans, a lancé une bouteille à la mer avec un message à l'adresse de sa famille et un numéro de téléphone. Douze ans plus tard et trois ans après la mort de sa fille, Mimi Fery a eu la surprise de la voir revenir. En décembre dernier, une équipe de nettoyage de l'île de Long Island — située au nord-est des Etats-Unis — a retrouvé une bouteille scellée au milieu d'un amas de débris, sur une plage du quartier de Patchogue, alors dévastée par le passage de l'Ouragan Sandy. Intrigués, ces derniers ont ouvert le récipient, qui contenait un message envoyé il y a douze ans par une jeune habitante de Manhattan, décédée en 2010. Jetée à la mer en 2001, la missive — accompagnée d'un numéro de téléphone — ne contenait qu'une phrase, tirée du film L'Excellente aventure de Bill et Ted : "Sois bon avec toi-même, mon pote". Face à cette découverte étonnante, les nettoyeurs ont immédiatement appelé le numéro indiqué au bas de la page. Au bout du fil : Mimy Fery, la maman de Sidonie. "Quand j'ai entendu qu'ils l'avaient trouvée, j'étais en pleurs. Tout le monde pleurait", a admis la mère de la défunte, bouleversée à l'idée de recevoir un message de sa fille décédée, à l'Associated Press. Partie étudier en Suisse, Sidonie avait été retrouvée morte en 2010, à 18 ans, au pied d'une falaise. Un décès qui avait suscité un réel émoi à l'American School basée à Leysin, dans le canton de Vaud. "C'est une sorte de reflet de la personne disparue. C'est au-delà de ce qu'on peut imaginer", explique Mimy Fery

L'ARABIE SAOUDITE A ÉMIS DES RESTRICTIONS SANITAIRES

La saison du hadj sera-t-elle reportée ou annulée ?

Tout le monde s'interroge sur les menaces du coronavirus qui a déjà raflé 38 morts en Arabie saoudite et continue de se propager dans ce pays. Les hadji algériens devront prendre leur mal en patience pour savoir si le pélerinage sera annulé ou reporté.

PAR FAYÇAL ABDELGHANI

Le coronavirus fait peser une menace certaine sur le hadj et la omra.

La saison du hadj risque de connaître un chamboulement inattendu. En effet, les autorités saoudiennes déconseillent aux personnes âgées présentant des maladies chroniques (diabète, affections respiratoires, rénales, cardiaques) de ne pas se rendre au hadj prévu en octobre prochain. Les autorités sanitaires des de ce pays motivent cette mise en garde par le danger que représente le coronavirus qui a déjà fait 38 morts avec 81 personnes infectées à travers le monde depuis son apparition en 2012. Un virus qui se propage dangereusement à telle enseigne que les autorités sanitaires saoudiennes ont émis des restrictions dans le cadre de la prévention et de contre ce virus. Les hadji algériens sont concernés par ces mesures à l'instar des autres musulmans et devront attendre de nouvelles informations concernant leur protection au cas où ils se mettraient en route pour La Mecque. Mais jusque-là, aucune mesure exceptionnelle n'a été envisagée par les autorités sanitaires algériennes sur ce dossier d'autant qu'aucun communiqué officiel n'a été publié par les soins du ministère des Affaires religieuses sur des démarches à suivre. Certes, le quota des hadji a été, selon des sources concordantes, revu à la baisse suite à la menace que représenterait ce virus dont l'antidote n'a pas été encore trouvé. La question reste entièrement posée, les Algériens pourront-ils se rendre au pélerinage en octobre prochain ? La réponse n'est pas encore tranchée du moment où aucun communiqué du ministère des Affaires religieuses, n'a été publié dans ce sens précisant s'il y aura report du hadj. Mais, faut-il le préciser, les autorités saoudiennes n'ont pas signifié, dans leur site internet, s'il y aura délivrance ou non de visas pour les hadji. Malgré les inquiétudes que partagent la communauté médicale de plusieurs pays sur le coronavirus, les Algériens continuent de se rendre pour la omra où 170.000 visas ont été déjà délivrés le mois de juin dernier. D'autres fidèles pour le petit pélerinage continuent d'enregistrer leurs demande qui connait actuellement une affluence assez importante durant le mois de ramadhan selon le témoignage de certaines agences de voyages relevés par la presse. Pour l'heure, les autorités algériennes n'ont pas enregistré de cas de contagion de ce virus qui s'est développé uniquement en Moyen-Orient et spécialement en Arabie saoudite.

F. A.

550 fonctionnaires de la DGSN accomplissent les rites de la omra durant le ramadhan

Cinq cent cinquante (550) fonctionnaires des différents services de la Direction générale de la Sûreté nationale (DGSN) se rendent aux Lieux Saints de l'Islam pour accomplir les rites de la omra à l'occasion du mois de ramadhan.

Selon un communiqué de la DGSN publié samedi, le premier groupe des mouâtamirine (personnes accomplissant la omra) a quitté le 11 du mois courant alors que le second se rendra durant la troisième semaine de ce mois sacré. La mission de la police algérienne compte des cadres, des gradés, des agents et personnels assimilés des deux sexes.

La DGSN *"prend en charge une part importante du coût global de la omra soit 50% des frais outre les procédures administratives et sanitaires indispensables",* ajoute le communiqué avant de souligner que cela reflète *"l'intérêt accordé par la Direction de la Sûreté nationale à l'aspect social des travailleurs".*

SOUS LA PLUME

Pèlerinage à hauts risques ?

PAR SORAYA HAKIM

Le coronavirus ne cesse de progresser en Arabie saoudite et enregistre son trente-sixième décès depuis l'apparition du virus dans ce pays. Les autorités sanitaires ne sont pas avares en communication plutôt rare dans un pays conservateur et hermétique. Mais à travers cette démarche de transparence, le royaume tient à prouver que la lutte contre le coronavirus est prise très au sérieux, d'autant que les cas recensés sont localisés à Ryad et Médine. Sur son site internet, le ministère de la Santé saoudien recommande aux personnes âgées et présentant des maladies chroniques ainsi que les femmes enceinte de ne pas effectuer le pèlerinage ou même la omra. Difficile pour les pèlerins d'ajourner un hadj tant attendu qui est le vœu de chacun des musulmans. Difficile de faire admettre à un futur pèlerin qu'il serait vital pour sa santé et celle de ses proches d'ajourner sa omra ou son hadj afin d'éviter de contracter la maladie. Un véritable problème de santé publique se profilerait-il à l'horizon alors que les ministères de la Santé et des Affaires religieuses n'ont pas émis de consignes ou de mesures exceptionnelles jusque-là alors que des départs vers les Lieux Saints de l'Islam pour la omra ont déjà commencé. Si l'Arabie saoudite, berceau de l'Islam, recommande le report du pèlerinage après consultations internationales d'urgence avec l'OMS, c'est qu'il y a péril en la demeure, même si l'organisation mondiale n'a émis aucune restriction à ce jour pour se rendre dans ce pays. Mais le pèlerinage là où la promiscuité est forte a des raisons d'inquiéter. Les agences de voyage, dont le virus et la contagion ne sont pas la priorité, continuent d'enregistrer de fortes demandes en ce mois de ramadhan. 170.000 visas ont déjà été délivrés, prions pour qu'ils reviennent en bonne santé.

S. H.

> « *Un véritable problème de santé publique se profilerait-il à l'horizon alors que les ministères de la Santé et des Affaires religieuses n'ont pas émis de consignes ou de mesures exceptionnelles jusque-là alors que des départs vers les Lieux Saints de l'Islam pour la omra ont déjà commencé.* »

IMPORTATIONS DE SUCRE À FIN 2013

La facture en hausse

Les importations algériennes de sucre ont atteint 469,03 millions de dollars durant les cinq premiers mois de 2013 contre 343,67 millions de dollars à la même période en 2012, en hausse de 36,47%, en dépit d'une inflexion de plus de 12% au mois de mai, selon les Douanes algériennes.

PAR LAKHDARI BRAHIM

Les quantités importées ont totalisé 883.005 tonnes à fin mai 2013 contre 545.755 tonnes à la même période en 2012, en hausse également de plus de 61,7%, précise le Centre national de l'informatique et des statistiques des Douanes (Cnis).

Cette augmentation des importations de sucre s'explique essentiellement par la hausse de la demande intérieure en prélude au mois de Ramadhan, période qui connaît traditionnellement un *"pic"* de la demande.

Pour le mois de mai dernier, par contre, les importations des sucre (sucre de betterave et de canne) ont reculé de 12,09%, passant de 85,71 millions de dollars en mai 2012 à 75,35 millions le même mois en 2013.

L'Algérie a exporté ces dernières années du sucre, même si elle n'est pas un pays producteur (canne ou betterave), la matière première étant totalement importée par des opérateurs privés qui la conditionnent et la réexportent.

Selon le rapport semestriel de la FAO (Perspectives de l'alimentation), la production mondiale de sucre de 2012-2013 augmentera de 4,8 millions de tonnes pour s'établir à 180 millions de tonnes, avec un excédent attendu de 6,6 millions de tonnes.

Cet excédent agit sur les prix du sucre qui se sont effondrés à leur plus bas niveau ces trois dernières années.

Le sucre blanc coté à Londres a atteint jeudi dernier 461,10 dollars la tonne, son plus bas niveau depuis fin juin 2010 tandis que le sucre brut coté à New York a touché le même jour un point bas depuis début juillet 2010, à 16,08 cents la livre.

L. B.

SAIDAL

Un bénéfice de plus d'un milliard DA réalisé en 2012

L'entreprise publique Saidal a réalisé un bénéfice de 1,138 milliard DA durant l'année 2012, selon son bilan adopté récemment par l'assemblée générale ordinaire des actionnaires.

L'exercice 2012 de cette entreprise publique cotée en Bourse fait ressortir un total bilan de 19,654 milliards DA, selon la même source.

L'assemblée générale des actionnaires a décidé d'affecter le montant du bénéfice de Saidal comme suit: 39,497 millions DA comme réserves légales, 400 millions de DA comme dividendes, 35,450 millions DA à l'intéressement des travailleurs et 662,545 millions DA aux réserves facultatives.

Le groupe pharmaceutique Saidal est une société par actions (SPA) dotée d'un capital de 2,5 milliards DA.

Un plan de développement ambitieux (2010-2014) a été mis en place par les pouvoirs publics pour porter la part de marché de l'entreprise de 7% en valeur à 25 %, améliorer sa position sur le marché national et s'ouvrir à l'international.

Doté d'un financement de près de 17 milliards DA, ce plan prévoit la création de 7 nouvelles usines dont 3 spécialisées dans la production de ''génériques'' à Constantine, Tipaza (Cherchell) et à Alger (El Harrach).

MINISTÈRE DE L'INDUSTRIE

Appel à partenariat industriel avec des nationaux et des étrangers

PAR RAYAN NASSIM

Un appel à partenariat industriel national et international pour la création de sociétés par actions avec les Sociétés de gestion des participations (SGP) a été lancé par le ministère de l'Industrie, de la PME et de la Promotion de l'investissement. Cet appel à partenariat s'inscrit "*dans le cadre de la nouvelle ambition industrielle et technologique visant la relance de l'outil de production, le développement de l'investissement et la promotion de partenariats industriels productifs*", indique le ministère dans une annonce publiée par la presse nationale.

Dans ce cadre, "*les SGP relevant du secteur industriel s'engagent à rentabiliser un ensemble d'actifs utiles à l'activité industrielle par la réalisation de partenariats avec des opérateurs nationaux ou internationaux relevant du secteur privé*", précise l'annonce rapporte l'APS.

Ce partenariat "*consiste en la création de sociétés par actions conformément à la législation algérienne envigueur*".

"*L'évaluation des propositions de partenariat se fera sur la base des critères indiqués dans les cahiers des charges disponibles et consultables au niveau de chaque SGP concernée à partir du 1er juillet 2013*". Le partenaire "*peut souscrire pour un ou plusieurs actifs avec l'obligation de présenter des offres séparées*", ajoute-t-on. Le projet de la nouvelle politique industrielle approuvée récemment par le gouvernement vise notamment le développement des exportations, la création de l'emploi et de la valeur ajoutée.

Il s'agit également de promouvoir des filières industrielles stratégiques où l'Algérie recèle un potentiel et dispose d'atouts compétitifs, avait indiqué en juin dernier, le ministre de l'Industrie Cherif Rahmani.

Pour M. Rahmani, cette stratégie a pour objectif de " *libérer le pays de sa dépendance du secteur des hydrocarbures par la création de sources de richesse au niveau national, en faisant appel au savoir faire international*".

R. N.

RELIZANE

Les corps de deux noyés repêchés dans des bassins

Les corps de deux personnes noyées dans deux bassins d'eau ont été repêchés samedi soir dans la wilaya de Relizane, a-t-on appris, hier, auprès des services de la Protection civile.

Il s'agit d'un homme âgé de 46 ans, noyé dans une canalisation de drainage d'eau d'irrigation d'une profondeur de cinq (5) mètres, située dans une zone agricole à la périphérie ouest de Relizane. La seconde victime, un adolescent de 15 ans, a été repêchée dans un bassin d'eau de trois (3) mètres de profondeur destinée à l'irrigation agricole au douar "Meftahiya" dans la commune de Oued Djemaa (est de la ville de Relizane).

Les agents de la Protection civile ont transféré les dépouilles mortelles à la morgue de l'hôpital Mohammed-Boudiaf du chef-lieu de wilaya.

La wilaya de Relizane enregistre, à chaque saison estivale, des accidents et des cas de noyades très fréquents au niveau des bassins et plans d'eau auxquels recourent les enfants et adolescents pour se rafraîchir.

VIE POLITIQUE

Les partis sommeillent

Le ramadhan s'est installé non seulement dans la vie sociale mais aussi au plus profond de la vie politique. La maladie du président y est-elle pour quelque chose, lui qui avait l'habitude en ce mois sacré d'occuper la scène par ses auditions de tous les ministres ? Et pourtant l'été 2013 est bien le dernier été avant la grande explication de 2014.

PAR BELKACEM LAOUFI

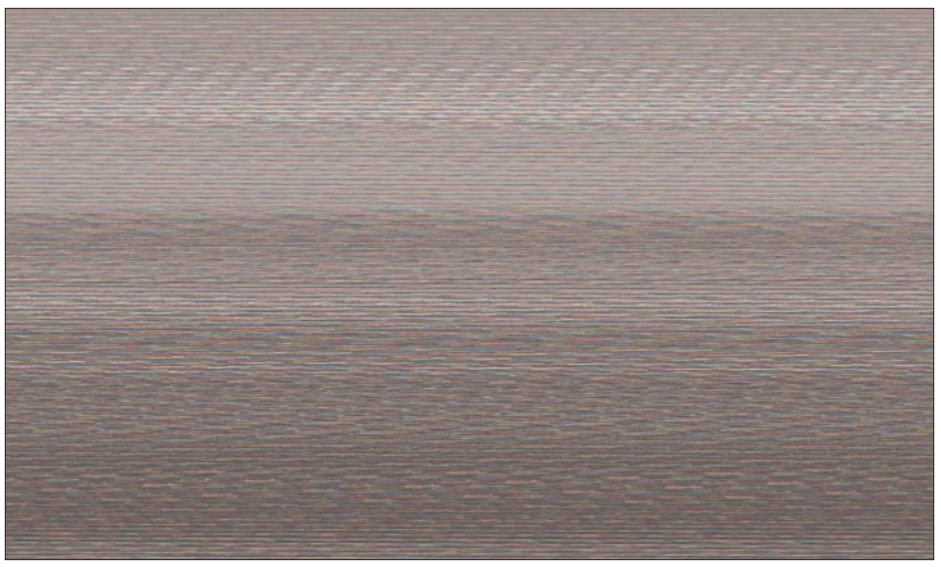

Les partis politiques sont censés investir un champ caractérisé par une âpre compétition, s'ils veulent jouer un rôle le jour "J". Seuls le MSP et le RCD se sont distingués ces derniers jours par des activités, mais il semblerait que ce qui les a fait sortir de leurs coquilles respectives, ne constitue pas une raison suffisante à même de les inciter à se passer de vacances. Le premier s'est fait à Alger, le relais de la colère égyptienne exprimée par les pro-Morsi, le second, peut-être plus pragmatique, a cherché à se concerter avec les partis islamistes en vue de dégager un consensus en prévision de l'élection présidentielle de 2014.

L'ankylose a gagné étrangement même le monde intellectuel et médiatique, car à l'opposé des ramadhans passés qui étaient mis à profit pour organiser des manifestations culturelles en nocturne, on n'enregistre aucun débat ni conférence sur un aspect de la vie politique en Algérie ni ailleurs. Pour revenir aux partis, notons que le FFS qui semble découvrir les aléas du fonctionnement sous directoire, il vient de se cacher derrière l'argument d'*« un futur communiqué »* qu'il devra rendre public sous peu, pour éviter, du moins dans l'immédiat, de s'exprimer sur la crise egyptienne. En ces temps de morosité politique, un nouveau parti dont la dénomination porte une référence à la laïcité, a appelé les forces politiques qui partagent avec lui les mêmes idéaux de liberté à se regrouper pour faire bloc uni contre les conservateurs.

Le PT de Louisa Hanoune, lui aussi, a subitement disparu de la scène, après avoir émis de manière surprenante un avis favorable au putsh des militaires caïrotes qui ont déposé le président Morsi. Le FLN, pour sa part, continue de faire parler de lui à travers sa crise, en ne trouvant toujours pas le moyen de remplacer Belkhadem. Disons que le ramadhan est devenu socialement le mois où il est déconseillé de trouver la solution aux problèmes pendants.

Cette règle se vérifie dans le monde politique puisque susurre du côté du FLN, que le coordinateur du bureau politique, Abderrahmane Belayat, se réunira avec des membres du BP et du Comité central (CC), une fois que le mois sacré sera passé. Il sera question notamment de la convocation du CC et de l'examen du litige né de la désignation des nouveaux membres de l'APN par le coordinateur du bureau politique.

Le RND, qui s'est mieux tiré d'affaires de la démission d'Ouyahia, a pris également son congé. On entend plus parler de ce parti depuis la réunion de son conseil national qui s'est tenu le 20 juin dernier. Le RND a encore un motif d'être serein, son congrès est prévu

LE MINISTRE DE L'INTÉRIEUR L'A CONFIRMÉ

Les contrebandiers détournent 25% du carburant national

PAR LOTFI ITOU

Comment peut-on juger une telle déclaration venue d'un ministre de l'Intérieur. En effet Daho Ould Kablia a dévoilé hier à Aïn Defla, lors d'une conférence de presse animée en compagnie du ministre du Commerce, Mustapha Benbada, que les réseaux de contrebande ont réussi à accaparer 25% du carburant algérien tout en l'envoyant hors des frontières et ce, au profit des pays maghrébins. S'agit-il d'un aveu d'impuissance d'un Etat face à une maladie qui gangrène la société algérienne, ou s'agit-il d'un laisser-aller face à des situations des plus cruciales (les soulèvements populaires face au chômage, crise du logement, etc.). En effet, c'est a partir d'Aïn Defla que le ministre de l'Intérieur, Daho Ould Kablia a fait cette déclaration. C'est une réalité mais surtout une catastrophe pour l'économie de l'Algérie. Si Les contrebandiers arrivent à «syphonner» 25% du carburant algérien, ce n'est guère chose facile, car on parle de dizaines de millions de litres de carburant qui sont volés en Algérie, notamment dans les stations et dans les pour être transportés vers les pays maghrébins. Comment peut-on arrêter cette hémorragie ? La réponse du ministre de l'Intérieur reste peu convaincante dans la mesure où il a indiqué qu'une réunion interministérielle sera tenue cette semaine pour discuter des problèmes liés au manque de carburant, dont plusieurs wilayas de l'ouest du pays avaient souffert ces derniers temps. *« Nous allons prendre des mesures sécuritaires cela pour mieux cerner les contrebandiers qui continuent à pomper le carburant algérien au détriment de l'économie du pays »,* explique Daho Ould Kablia. Pour anticiper les mesures qui seront prises lors de cette prochaine réunion, le ministre de l'Intérieur dira : *« Nous avons décidé de saisir l'ensemble des biens qui appartiennent aux contrebandiers, bien entendu dans le cas où ces derniers seront impliqués dans la contrebande ».*

L. I.

INVESTISSEMENTS LOCAUX

Prochaines rencontres périodiques du ministère de l'Intérieur-walis

Le ministère de l'Intérieur et des Collectivités locales organisera prochainement des rencontres périodiques avec les walis de la République pour procéder à un examen global du dossier des investissements locaux, a indiqué, hier, à Aïn Defla le ministre de l'Intérieur et des Ccollectivités locales, Daho Ould Kablia.

"Chaque rencontre regroupera périodiquement 4 à 5 walis et sera consacrée à un examen global du dossier des investissements locaux", a précisé M. Ould Kablia dans une déclaration à la presse lors de sa visite dans la wilaya en compagnie du ministre du Commerce, Mustapha Benbada.

Ces rencontres sont d'autant plus importantes que le *"gouvernement mise aujourd'hui sur l'investissement",* a soutenu le ministre, soulignant que le wali *"est le premier responsable de la réussite des investissements locaux dans le cadre de ses prérogatives au sein de la commission de wilaya".*

Ould Kablia et Benbada ont inauguré dimanche trois (3) marchés de proximité dans les communes de Bourached, Rouina et Aïn Defla.

A TRAVERS LE TERRITOIRE NATIONAL

192.245 nouveaux bacheliers inscrits électroniquement

PAR LAKHDARI BRAHIM

Le directeur des réseaux des systèmes informatiques et information universitaire, Mohamed Betaz, a affirmé que le nombre définitif des nouveaux bacheliers ayant effectué leurs pré-inscriptions était de 192.245 à l'échelle nationale.

Le nombre des nouveaux bacheliers ayant effectué leurs pré-inscriptions est de 192.245 alors que celui des étudiants ayant confirmé leurs inscriptions est de 46.746, a déclaré dimanche M. Betaz à l'APS.

Il a indiqué à ce propos, que ce chiffre est appelé à augmenter de minute en minute, précisant que le nombre des étudiants qui ont confirmé leurs vœux sur les fiches de vœux est passé successivement de 19.451 (10h35) à 19.655 (10h37) puis à 46.746 (13h).

Tout bachelier doit obligatoirement procéder à la confirmation de sa fiche de vœux, a précisé le responsable avant de rappeler que l'étape de confirmation des vœux qui a débuté ce dimanche durera trois jours soit le 16 du mois courant.

D'autre part, M. Betaz a souligné qu'après cela, l'on procède au traitement de tous les vœux à travers *"le classement des bacheliers en fonction des résultats obtenus au baccalauréat et de la capacité d'accueil de l'université ou de l'institut".*

Le traitement informatique des fiches de vœux est seul en mesure d'arrêter les critères du classement selon les résultats obtenus, a-t-il encore dit. Du 23 au 25 juillet, les étudiants recevront des informations sur les filières vers lesquelles ils ont été orientés et pourront faire des recours en ligne sur les sites électroniques http:// www.orientation.esi.dz ou http://www.mesrs.dz, a ajouté M. Betaz. Au cas où le titulaire du baccalauréat orienté vers une filière où l'accès passe par le test d'aptitude ou l'admission après un test oral, il sera réorienté vers une autre filière émise dans la fiche de vœux en respectant les conditions pédagogiques requises et en fonction des places pédagogiques disponibles.

La période allant du 27 au 31 juillet sera consacrée aux inscriptions définitives lors desquelles l'étudiant procédera au dépôt de son dossier au niveau de l'université (original du baccalauréat, fiche d'orientation, extrait de naissance numéro 12, trois photos, reçu des droits d'inscription, formulaire d'inscription). Le taux national de réussite au baccalauréat, session 2013, a atteint 44,78%, avec la wilaya de Tizi-Ouzou en tête du classement national avec un taux de 60,95 %.

L. B.

FEUX DE FORÊT

147 hectares détruits depuis le 1er juin

Cent-quarante-sept hectares de forêts ont été détruits dans 27 incendies enregistrés à travers le territoire national durant la période allant du 1er juin au 3 juillet, a-t-on appris dimanche auprès des services de la Protection civile. La wilaya de M'Sila est la plus touchée par les feux de forêt pour le moment, avec quatre incendies ayant ravagé 53 hectares, a précisé à l'APS le sous-lieutenant Nassim Bernaoui. Concernant les maquis, 22 incendies ont été enregistrés ravageant 135 hectares. La wilaya de Tlemcen arrive en tête en termes de dégâts, avec 91 hectares détruits dans un seul incendie, a-t-il indiqué. Durant la même période, 85 feux de broussailles ont dévasté 585 hectares, la wilaya de Sidi Bel-Abbès ayant subi le plus de dégâts, avec 120 hectares ravagés dans 6 incendies. Pour les récoltes, le sous-lieutenant Bernaoui a fait état de 330 incendies ayant détruit 742 hectares de blé, tandis que 8.400 hectares ont été sauvés. Les flammes ont aussi ravagé 674 hectares d'orge, tandis que 24.200 hectares ont été sauvés, a-t-il indiqué. Il a également fait état de 67.900 bottes de foin détruites, et de 11.800 autres sauvées. Les incendies ont dévasté, également, 7.600 arbres fruitiers, tandis que 4.126 autres ont été sauvés. Concernant les palmiers, 1.619 ont été détruits, tandis que 8.752 ont été sauvés. Le responsable a relevé, par la même occasion, que les dégâts enregistrés sont moins graves comparativement à la même période de l'année précédente. Ecartant les pistes criminelles, il a précisé, en outre, que les causes de ces incendies sont dues en général à des facteurs naturels, en particulier la hausse de la température. Le facteur humain intervient quelques fois, notamment en ce qui concerne les récoltes, a relevé néanmoins M. Bernaoui qui a expliqué que de nombreux feux se déclenchent suite à des étincelles provoquées par les moissonneuses.

I. A.

"NESS EL KHIR", "IBTISSAMA" "HELPISTE" ET "KHAYR ECHABAB"

Quand les jeunes s'impliquent sur le terrain de la solidarité

Dès le premier jour du mois sacré du ramadhan, un grand élan de solidarité se forme à Oran comme partout ailleurs autour des familles nécessiteuses afin de les aider à passer ce mois de jeûne dans des conditions convenables.

La noblesse de cette action a rassemblé plusieurs groupes de jeunes de la wilaya d'Oran qui se sont regroupés spontanément pour collecter et distribuer des denrées alimentaires nécessaires pour garnir une bonne "meïda" du ramadhan. Ils sont jeunes. Ils viennent d'horizons divers. Ils appartiennent à diverses catégories sociales. Mais ils partagent la même fougue, celle d'aider autrui.

Ils ont un même but, faire entrer la joie et apporter le sourire aux familles se trouvant dans le besoin. Actuellement quatre groupes de jeunes bénévoles, "Ness el Khir", "Ibtissama" "Helpiste" et "Khayr Echabab", se réunissent continuellement pour se concerter et coordonner leurs actions pour une meilleure efficacité sur le terrain et afin de toucher le maximum de familles dans le besoin. Vendredi, les membres de ces groupes se sont retrouvés pour discuter du couffin du ramadhan et de la manière par laquelle ces dons devaient être distribués. Chacun exposait ses idées et sa vision. Tous étaient d'accord pour mener à bien cette opération en unissant leurs efforts et en s'impliquant totalement pour le bien des autres.

Plusieurs centaines de couffins de ramadhan, composés de tous les produits de première nécessité - huile, sucre, café, thé, riz, pâtes, dioul, boites de concentré de tomate, de l'eau minérale et autres ingrédients - ont été remis vendredi aux nécessiteux de plusieurs quartiers et localités d'Oran dont Sidi Maarouf, Es-Senia et Gdyel.

Outre les familles nécessiteuses qui ont reçu chez elles ces dons, 24 autres couffins ont été réservés aux mendiants et autres nécessiteux vivant dans les rues. Les jeunes bénévoles feront une tournée dans divers quartiers de la ville pour offrir ces couffins aux démunis rencontrés au gré de ces "patrouilles". Les initiateurs de cette action ont indiqué qu'aucun groupe participant à cette action n'a le statut d'association déplorent ils. "*Nous sommes juste des bénévoles, de jeunes Oranais qui se sont constitués en groupe pour le seul objectif de rendre le sourire aux familles les plus démunies de notre ville*", a expliqué Hadj Sahraoui Réda, membre de "Ness El Khir". *"Nous voulons redonner l'espoir aux familles nécessiteuses. Nous voulons montrer que l'Algérien est un homme de bien et généreux malgré les vicissitudes de la vie*", a-t-il ajouté.

Une image positive des jeunes

Hadj Sahraoui Réda a expliqué que les couffins distribués proviennent des dons de bienfaiteurs. "*Les bienfaiteurs sont très nombreux. Les dons ne cessent d'affluer de partout. Toutes les franges de la société veulent contribuer anonymement à cet acte humanitaire. Quoi qu'on dise l'Algérien est très généreux. Il a la main sur le cœur et il l'a prouvé en maintes occasions"*, a-t-il estimé. Pour toucher les bienfaiteurs et lancer leur campagne de collecte de dons, les jeunes recourent surtout à l'Internet, ce moyen de communication moderne, et principalement au réseau social "Facebook", trait d'union entre les jeunes, ou encore aux pages officielles de ces groupes. Celle de "Nass El kheir" compte par exemple plus de 11.000 personnes. "*Nous voulons prouver que le bien existe au fond de chacun de nous. Il suffit d'initier ce genre d'actions de solidarité pour que ce bien se manifeste"* a encore ajouté le jeune Réda, ajoutant que cette action est la deuxième du genre depuis le début de ramadhan, "*d'autres actions similaires sont en préparation pour tout le mois du ramadhan, tout comme pour la veille de l'Aïd el-Fitr*". La jeune Amina, fonctionnaire dans un organisme universitaire, fait partie du groupe bénévole "Ibtissama". Elle a estimé que "*la participation massive des jeunes bénévoles dans ce genre d'actions témoigne de leur maturité et de leur conscience". "Tout le monde doit participer à ces actions de solidarité. Chacun selon ses moyens et ses capacités. En tant que jeunes, nous voulons, en plus d'exprimer notre volonté d'aider, donner une image positive de notre frange. Une image de jeunes qui s'impliquent, qui veulent se rendre utiles et accomplir des actions constructives*", a ajouté Amina. "Ibtissama" composé de 20 bénévoles a distribué 36 couffins constitués de divers produits ali*mentaires. "Nous faisons nos premiers pas dans ce terrain de la solidarité. Le nombre de couffins distribués importe peu pour nous. L'essentiel est de prendre part à cette campagne et de faire nos premières armes sur le terrain*", a encore souligné la jeune femme.

Le groupe "Helpiste" qui tire son nom de verbe "to help" en anglais, participe à cette action avec 50 paniers de denrées alimentaires. Ses membres, une cinquantaine de bénévoles, recueillent les dons et partent eux-mêmes à la recherche de donateurs.

Sadouk Riad Mustapha, "helpiste", étudiant en 1re année Master en Informatique à l'USTO, explique que sa présence sur le terrain de la solidarité s'explique par "*le désir de se sentir utile"* à. "*C'est l'envie de faire quelque chose pour autrui qui me guide dans cette action en tant que bénévole. Rien ne vaut pour moi, le sourire illuminer un visage marqué par les aléas de le vie quotidienne".*

Sa collègue Amina, une autre "helpiste", étudiante en biotechnologie, a estimé qu'en plus du soutien matériel apporté aux familles nécessiteuses *"le soutien moral à ces familles est très nécessaire car, elles ont besoin d'être réconfortées et de se sentir moins seules".*

"Etre bénévole, c'est se soucier des gens. C'est la plus noble des réflexions" a-t-elle ajouté, soulignant qu'avec ces actions, "*nous montrons aux plus démunis que nous sommes avec eux en toutes circonstances. Ils peuvent compter sur nous*".

La solidarité ne se limite pas seulement à la wilaya d'Oran, des actions similaires sont menées aussi à Alger et les autres wilayas du pays où jeunes et mécènes viennent en aide aux nécessiteux durant ce mois sacré.

PUBLICITE

MIDI Libre
Quotidien national d'information

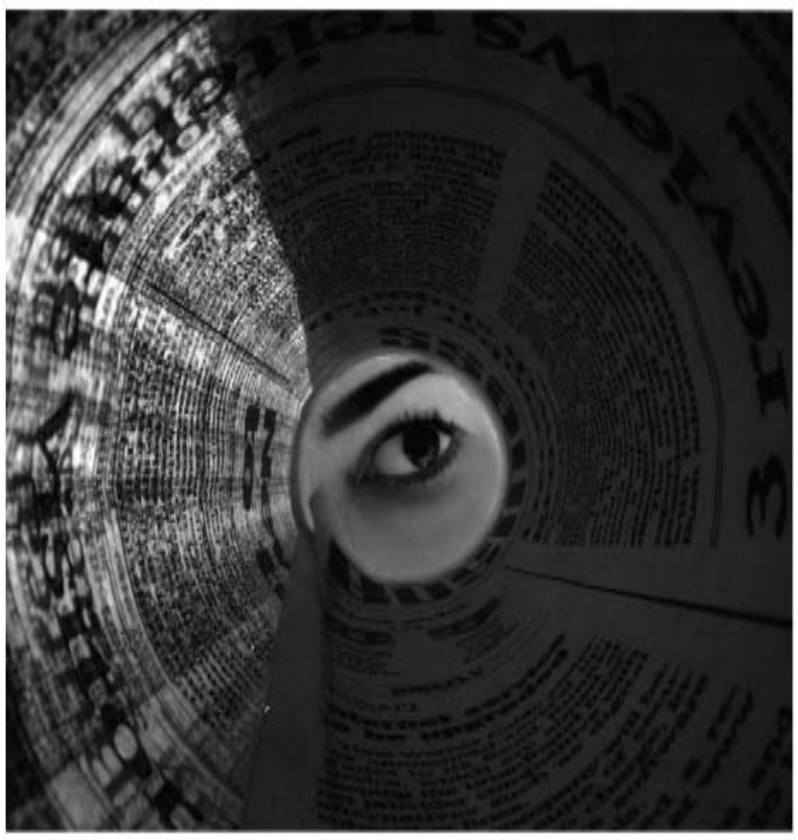

L'INFO, RIEN QUE L'INFO

Adresse : 26, rue Didouche Mourad, Alger
Rédaction, Tél./Fax : 021.63.79.16, Tél : 0770.32.44.66, E-mail : redaction@lemidi-dz.com
Publicité : Tél./Fax : 021.63.79.14 publicite@lemidi-dz.com

REPUBLIQUE ALGERIENNE DEMOCRATIQUE ET POPULAIRE
WILAYA DE OUARGLA
Direction de la Pêche et des Ressources Halieutiques
NIF : 000130019014655

AVIS D'ATTRIBUTION PROVISOIRE D'APPEL D'OFFRE NATIONAL RESTREINT N°02/2013

Conformément aux dispositions de l'article 49 alinéa 2 du décret présidentiel n°10/236 du 07/10/2010 portant réglementation des marchés publics modifié et complété, la Direction de la Pêche et des Ressources halieutiques de la wilaya de Ouargla informe l'ensemble des soumissionnaires ayant participé à l'appel d'offre national restreint n° : 02/2013 paru dans ***MIDI LIBRE*** en date du 04/06/2013 **Réalisation du siège de la Direction de la Pêche et des Ressources halieutiques à** Ouargla
qu'à l'issue de l'évaluation des offres techniques et financières il a été retenu ce qui suit :

Lot	Entreprise	N° Fiscal	Montant en TTC/DA	Démai d'exécution	Note offre technique/100	Observation
Réalisation du siège de la Direction de la Pêche et des Ressources halieutiques à Ouargla	مؤسسة أشغال البناء وكراء المعدات و أدوات البناء والأشغال العمومية بن منصور صالح	198505380005827	43.492.000,50 DA	12 mois	47	Offre moins disante

Ainsi et conformément à l'article 114 du décret présidentiel n°10/236 du 07/10/2010 modifié et complété tout soumissionnaire qui conteste ce choix peut introduire un recours auprès de la commission des marchés publics de la wilaya de Ouargla dans un délai de 10 jours à compter de la première publication du présent avis dans les quotidiens nationaux ou le BOMOP.

Si le dixième jour coïncide avec un jour férié ou un jour de repos légal la date limite pour introduire le recours est prolongée au jour ouvrable suivant.

Les soumissionnaires ont un délai de 03 jours à partir de la première parution du présent avis pour se rapprocher de la Direction de la Pêche et des Ressources halieutiques de la wilaya de Ouargla afin de prendre connaissance des résultats d'évaluation de leurs offres technique et financière.

SALON INTERNATIONAL DE L'ALIMENTATION, DE L'AGRICULTURE ET DE L'HORTICULTURE DE BERLIN

Vers la participation d'entreprises algériennes spécialisées

L'Agence algérienne de promotion du commerce extérieur (Algex) appelle les entreprises nationales, tant publiques que privées, à prendre part à la 79e édition du Salon international de l'alimentation, de l'agriculture et de l'horticulture International Grün Woche (IGW) 2014, prévu du 17 au 26 janvier 2014 à Berlin (Allemagne).

PAR AMAR AOUIMER

Les opérateurs économiques qui participeront à cette manifestation économique et commerciale pourront bénéficier d'une réduction de l'ordre de 80% en matière d'avantages octroyés au titre des subventions du fonds spécial de promotion du commerce extérieur (FSPE) accordant des aides financières pour la couverture des frais et dépenses inhérentes à la billetterie aérienne et à l'acheminement des marchandises, des échantillons et produits à exposer lors de cet évènement.

Cet évènement constitue, selon les responsables de cette rencontre, *"une occasion pour les entreprises algériennes opérant dans le domaine de l'alimentation, l'agriculture et l'horticulture pour tisser des relations d'affaires avec de nouveaux partenaires, explorer de nouvelles opportunités et découvrir les dernières technologies utilisées dans ces secteurs. En 2013, cette exposition a révélé de très fructueux résultats compte tenu de la participation de 1.630 exposants provenant de 87 pays et plus de 400,000 visiteurs"*.

Les promoteurs de cet évènement spécialisé ajoutent que *"ce salon présentera une vaste gamme d'aliments locaux et internationaux, semences, animaux d'élevage, animaux de compagnie, articles de chasse et de pêche, appareils de cuisine et accessoires ménagers, ainsi que les équipements agricoles et horticoles"*.

Aussi, et en marge de cette exposition, un forum mondial sera programmé dans le domaine de l'alimentation et l'agriculture afin de débattre des questions concernant l'avenir de l'économie agroalimentaire mondiale. Les entreprises algériennes postulant à la participation à ce salon, dans le cas où cette exposition suscite leur intérêt, devront consulter le site web de l'organisateur.

La suppression de la TVA maintenue

La suppression de la TVA et des droits de douanes sur le maïs et le soja, deux principales matières premières de l'aliment avicole, devrait être reconduite pour la deuxième année consécutive, a indiqué samedi le président du Conseil interprofessionnel de la filière avicole, Mohamed Laïdouni. *"Le ministre de l'Agriculture nous a promis de tout faire pour que cette mesure soit maintenue pour une année encore. Nous sommes optimistes quant à sa reconduction"*, a indiqué, à l'APS, Laïdouni. Cette mesure a été instaurée à partir du 1er août 2012 pour une durée d'une année et ce, après la flambée des prix du maïs et du soja sur le marché international menaçant la filière avicole algérienne d'un effondrement certain. La suppression de la TVA sur les matières premières, dont le taux était de 17%, a eu un effet immédiat aussi bien sur la production des viandes blanches, qui a augmenté de 33% en 2013 par rapport à l'année précédente, que sur les prix qui ont chuté sensiblement durant le premier semestre de l'année en cours. La reconduction de la détaxation de ces deux matières qui constituent 80% de l'aliment de volaille sera intégrée dans la loi de Finances complémentaire pour 2013, croit-on savoir.

Le ministre de l'Agriculture et du Développement rural, Rachid Benaïssa, avait conditionné le renouvellement de cette mesure par le maintien des prix à la baisse et l'effort que doit consentir l'interprofession pour la restructuration et la pérennisation de la filière avicole.

Cependant, les prix ont repris de plus belle à l'approche du mois de Ramadhan. Cette hausse que M. Laïdouni attribue à la demande qui marque traditionnellement ce mois et à la spéculation ne devrait pas durer puisque l'interprofession s'attend à une baisse des prix du poulet dès la deuxième semaine du mois du jeûne.

"Il y a plusieurs facteurs qui font que les prix des viandes blanches vont baisser", a indiqué ce professionnel citant la disponibilité des inputs comme les reproducteurs et le poussin chair. **R. E.**

CRÉATION DE 95 MICRO-ENTREPRISES À GHARDAÏA DURANT LE PREMIER SEMESTRE 2013

Plus de 170 emplois générés

PAR RIAD EL HADI

95 micro-entreprises créées par des jeunes ont été financées à Ghardaïa durant le premier semestre de 2013 par le biais du dispositif de l'Agence nationale de soutien à l'emploi des jeunes (Ansej), a-t-on appris auprès cet organisme.

Ces petites entreprises ont généré 173 emplois répartis sur l'ensemble des localités de la wilaya de Ghardaïa, a-t-on fait savoir en précisant que ce nombre de postes de travail atteindra dans le futur 267 postes.

Ces micro-entreprises, créées dans la wilaya de Ghardaïa durant le premier semestre de cette année, dont 9 par des femmes et ayant généré plus d'une trentaine d'emplois pour la gent féminine, ont nécessité un investissement de plus de 355 millions de dinars, selon la même source. Plus de 61% de ces petites entreprises ont été créées dans le secteur des services, 18% dans le secteur de l'industrie, 12% dans l'agriculture, 6% dans le bâtiment et les travaux publics, alors que 03% ont été créés dans le secteur de l'artisanat, a-t-on ajouté.

L'agence locale de l'emploi de jeunes s'attelle à orienter les futurs jeunes entrepreneurs de la wilaya de Ghardaïa vers les créneaux porteurs et utiles pour la région, tels les technologies de l'information et de la communication, les énergies renouvelables et l'environnement, particulièrement le tri sélectif et la récupération des déchets. Dans cette optique, l'Ansej a organisé des portes ouvertes et des journées d'information portant sur les créneaux porteurs dans la wilaya au profit des jeunes, particulièrement les universitaires, a-t-on expliqué.

Depuis la mise en place de ce dispositif de soutien à l'emploi des jeunes en 1998, pas moins de 3.661 micro-entreprises, ayant généré quelque 9.200 emplois, ont été créées dans la wilaya de Ghardaïa.

L'Ansej de Ghardaïa dispose de deux annexes : une à El-Ménéa et l'autre à Guerrara, couvrant 92% des communes de la wilaya. Elle s'apprête à ouvrir prochainement d'autres annexes afin d'améliorer les conditions d'accueil et d'orientation des jeunes, assure son directeur, Nacer Semache. **R. E.**

SCHNEIDER PRÉPARE UNE OPA AMICALE SUR LE BRITANNIQUE INVENSYS

Une proposition de 3,9 milliards d'euros au total

Le groupe britannique d'ingénierie Invensys a annoncé avoir reçu une proposition d'OPA amicale de Schneider Electric au prix de 505 pence par action ordinaire, soit 3,3 milliards de livres (3,8 milliards d'euros) au total.

Schneider a informé Invensys qu'il verserait 319 pence en numéraire et le solde, soit 186 pence, en actions nouvelles.

A ce prix, le conseil d'administration d'Invensys recommandera probablement l'offre si elle se matérialise, indique la société dans un communiqué. Le prix total de 505 pence représente une prime d'environ 15% sur le cours de clôture d'Invensys jeudi à la Bourse de Londres.

Conformément à la législation boursière britannique, le groupe français a jusqu'au 8 août en fin de journée pour annoncer une offre ferme ou renoncer à son projet.

Schneider a confirmé dans un communiqué son intérêt pour Invensys. "Cette acquisition, si elle se conclut, présenterait un intérêt stratégique et financier majeur", écrit-il, en mettant également en avant d'importantes synergies de coûts.

Le rachat d'Invensys permettrait à Schneider de renforcer son exposition sur le secteur des automatismes industriels. "Le groupe ainsi renforcé bénéficierait d'un accès fortement élargi aux segments électro-intensifs pour lesquels Schneider dispose des meilleures solutions en basse et moyenne tensions ainsi qu'en gestion de l'énergie. Il atteindrait également une position de leader dans le marché en forte croissance des logiciels d'optimisation de la performance industrielle", souligne-t-il.

L'action Schneider a clôturé à 58,06 euros à la Bourse de Paris jeudi, en hausse de 1,66%, alors qu'Invensys gagnait 2,14% à 432,4 pence.

R. E.

BOUMERDÈS

1,8 million d'estivants sur les plages en juin dernier

Plus de 1,8 million d'estivants, issus dans leur majorité des wilayas de l'intérieur du pays, ont afflué vers les plages de Boumerdès, en juin dernier, apprend-on mardi auprès de la Protection civile de la wilaya.

Les grandes plages de Corso, Boumerdès, Cap Djenet , Zemmouri et Dellys ont accueilli la grande majorité de ces estivants, notamment durant les week-end, a indiqué, à l'APS, le chargé de la communication à la Protection civile, Megnine Mohamed.

Selon ce dernier, cette "ruée remarquable" sur les 32 plages autorisées à la baignade de la wilaya peut s'expliquer par les "actions d'aménagement et de nettoyage initiées au niveau d'une grande partie de ces plages, où les conditions d'accueil, de sécurité et de séjour ont été sensiblement améliorées", a t-il assuré.

La facilitation des déplacements de/ et vers les plages de la wilaya, par notamment l'exploitation actuelle de 151 nouvelles lignes internes desservant les localités reculées, en plus de la création de nouvelles dessertes à partir de Tizi-Ouzou, Bouira, et Blida, vers les plages de Boumerdès, est l'autre élément ayant concouru à l'enregistrement de ce flux d'estivants, est-il signalé.

Cette hausse progressive des vacanciers qui optent, annuellement, pour la wilaya de Boumerdes, est "malheureusement" inadaptée aux capacités d'hébergement de cette région, dotée d'une offre globale de seulement 3.000 lits, assurée par la totalité de ses structures hôtelières, ajoutée à quelque 7000 lits disponibles au niveau des centres et camps de vacances.

Au titre des mesures palliatives à ce déficit en matière de capacités d'hébergement, des établissements scolaires sont ouverts en saison estivale, pour les fans du camping, a informé le directeur du tourisme et de l'artisanat, Zoulime Nour.

Durant la période indiquée, les agents de la protection civile ont effectué près de 800 interventions, à travers des plages surveillées, où 500 baigneurs ont été sauvés d'une mort certaine, tandis que 200 autres ont été médicalement assistés, et une trentaine transférés vers des centres de santé, selon M. Megnine.

APS

EL-TARF, ALIMENTATION EN EAU POTABLE

Importantes perturbations dans plusieurs cités

Depuis quelques semaines, les familles ne reçoivent le précieux liquide que 4 à 2 heures par jour, parfois moins en ces jours de canicule et de jeûne.

PAR BOUZIANE MEHDI

Plusieurs cités des communes d'El Kala et de Aïn El Assel, dans la wilaya d'El Tarf, se plaignent des *"importantes perturbations"* enregistrées depuis deux semaines en matière d'alimentation en eau potable, a-t-on constaté, mardi, dans ces deux localités. Approvisionnées entre 8 et 16 heures quotidiennement, il y a quelques semaines, les populations ne reçoivent le précieux liquide que 4 à 2 heures par jour, parfois moins, au grand dam des familles qui vivent le calvaire en ces jours de canicule et de jeûne. Cette situation s'est aggravée durant ces deux derniers jours, contraignant les citoyens à acheter de l'eau auprès des revendeurs qui se sont mis à pulluler ces derniers jours, ou à effectuer des déplacements harassants pour s'approvisionner en eau à partir des sources ou dans des agglomérations voisines.

Les foyers qui en ont les moyens acquièrent même des palettes entières d'eau minérale en attendant le règlement de cette situation qui risque d'être doublement pénalisante durant le mois de jeûne.

Les habitants du lotissement "Petits Métiers" et des cités "les Crêtes", "90-Logements", "la Grande Plage" ou "11-Décembre-1960" où les robinets sont à sec (ou presque), appréhendent, à l'image de Moussa B., un père de famille de 50 ans, le calvaire qu'ils risquent d'endurer pendant le ramadhan. Interrogé à ce sujet, le directeur de l'unité locale de la société des eaux et de l'assainissement d'El Tarf-Annaba (SEATA), Mokhtar Chergui, a expliqué que cette situation qui a "un impact direct sur le volume horaire distribué" est due à "certains facteurs conjoncturels comme les pannes d'électricité et les fuites d'eau nécessitant des réparations". Selon ce responsable, cette situation est "*prise en charge et ne perdurera pas*", d'autant, selon lui, qu'un programme "spécial ramadhan" va être mis en œuvre pour garantir un approvisionnement régulier des différentes localités de la wilaya.

B. M.

TINDOUF, SAISON ESTIVALE

Sonelgaz prévoit une capacité de 61 MGW

Une capacité électrique de 61 Mégawatts est prévue par Sonelgaz durant la saison estivale dans la wilaya de Tindouf, a-t-on appris samedi auprès des responsables de cette entreprise. Cette énergie, qui permettra de satisfaire la demande locale et devant atteindre 45 mégawatts, a été mobilisée dans le cadre des mesures visant l'amélioration de l'alimentation en électricité dans la wilaya de Tindouf durant la saison estivale, a indiqué le directeur de la Sonelgaz de Tindouf.

Le même responsable a affirmé que d'importants investissements ont été consentis, dans le cadre du programme d'urgence, pour assurer l'alimentation en cette ressource énergétique, la prise en charge des perturbations du réseau et la rénovation des générateurs électriques. A ces efforts viennent s'ajouter le renforcement de la production électrique à Tindouf par la réalisation d'une centrale électrique dans la région de Merkala d'une capacité de production de 20 MGW, en plus d'autres productions de 15 MGW à la faveur de la centrale à Turbines à Gaz, ainsi que de 10 MGW produits par l'ancienne centrale située au niveau de la route de Hassi Abdallah, a-t-il ajouté.

S'agissant de l'alimentation de Tindouf en gaz propane, la même source à fait état du raccordement depuis 2011, date de la mise en service du réseau, de près de 7.070 foyers à travers les différentes cités de Tindouf. Une enveloppe de plus de 55 millions DA a été consacrée à la réalisation de ce réseau long de 134 km. Un montant de 75 millions DA a été alloué pour la réalisation d'un dépôt de huit réservoirs d'une capacité de stockage de 800 m^3, extensible à 1.100 m^3. Par ailleurs, le directeur de wilaya de Sonelgaz a indiqué que le recouvrement des créances de l'entreprise avaient enregistré en 2012 des résultats "*satisfaisants*" par rapport aux exercices précédents, alors qu'il est, toutefois, relevé qu'en 2013 les créances de l'entreprise vers ses abonnés sont estimés à 110 millions DA.

APS

MOSTAGANEM, CONTRÔLE DES PRIX ET DE LA QUALITÉ

30 brigades à travers les marchés

La direction du commerce de la wilaya de Mostaganem a mobilisé trente brigades et dégagé les moyens matériels requis pour contrôler les locaux commerciaux et marchés durant le mois de ramadan, a-t-on appris lundi auprès du directeur de cette administration.

Ces brigades doivent multiplier leurs sorties vers les communes de la wilaya pour contrôler les activités et pratiques sensibles de certains commerces comme les restaurants, les boulangeries, les marchands de glaces, les boucheries et autres, et ce, dans le cadre d'un programme mis en úuvre la semaine dernière et devant s'étaler jusqu'à fin août, selon le responsable de cette administration, Ahmed Ramdani.

La mission dévolue à ces agents consiste à vérifier les prix, la facturation obligatoire, la conformité de l'activité avec le registre de commerce, le contrôle des produits à prix codifiés (pain, semoule, lait pasteurisé, sucre et farine), entre autres.

Une brigade permanente sera constituée au niveau du marché de gros de fruits et légumes de Sayada pour intensifier la surveillance de la mercuriale, les quantités des marchandises mises sur le marché pour combattre les intermédiaires et commerçants illicites.

Les agents de cette direction veilleront également sur le suivi quotidien de l'état du marché en termes d'approvisionnement et stockage des produits de première nécessité, l'évolution des prix au niveau des marchés de gros et détail et hebdomadaires, en plus du contrôle des restaurants, Diar Errahma et suivi de l'acquisition des denrées alimentaires du couffin du ramadan.

APS

PÉNÉTRANTE BÉJAÏA-AHNIF (BOUIRA)

Les travaux entamés

Les travaux de réalisation de la pénétrante Béjaïa-Ahnif (Bouira), sur une distance de plus de 100 km, ont débuté, dimanche, à la périphérie d'Amizour, à 26 km au sud de Béjaïa, coïncidant avec un début d'ouverture du tracé et la libération de son emprise, indique la Direction de wilaya des travaux publics.

PAR BOUZIANE MEHDI

Les travaux ont débuté à l'intersection des CW 21 et CW 21 annexe, reliant les localités d'Amizour, El-Kseur, Semaoun et Timezrit, choisie pour les facilités qu'elle autorise, étant localisée dans un espace inhabité, rassemblant principalement des coopératives agricoles. Ils devraient rapidement se matérialiser par l'entame, sur place, de la mise sur pied du premier échangeur, adossé au projet.

Il s'agit d'un ouvrage se composant de deux ponts de 60 mètres, d'un dalot de 40 mètres pour l'évacuation des eaux, ainsi que de trois bretelles d'autoroutes, a-t-on expliqué. Confié à un groupement d'entreprises, sino-algériennes, composé du groupe China Railway Construction (CRCC) et la SAPTA (Société algérienne des ponts et travaux d'art) pour un montant de plus de 100 milliards de dinars, le projet dans sa globalité, outre le lot route, repose sur la réalisation de sept échangeurs, 16 viaducs et un tunnel en bitubes de 1,1 km. L'amorce, effectuée aujourd'hui, devrait précipiter sa concrétisation et hâter la levée de toutes les contraintes pressenties dans sa mise en œuvre, notamment les indemnisations liées aux expropriations des terrains de particuliers se trouvant le long du tracé, le déplacement des réseaux de servitudes publiques (eau, gaz, électricité…) et la mobilisation de terrains suffisants pour l'accueil des bases de vie nécessaires à sa conduite. D'aucuns appréhendent, également, les pesanteurs en rapport avec la production locale d'agrégats, la wilaya ne produisant que 2 millions de tonnes sur un besoin évalué à plus de six millions de tonnes. Beaucoup de carrières sont fermées pour cause d'opposition du voisinage et qui nécessitent une remise en activité urgente pour réaliser ce projet dans les délais impartis de 36 mois. Son enjeu structurant est majeur, a-t-on souligné, d'autant qu'en parallèle, toutes les routes de la wilaya souffrent de congestion, notamment la RN-12 (Béjaïa-Tizi-Ouzou) et la RN 26 (Béjaïa-Bouira), soumises à un trafic effarant. Il faut plus de trois heures en moyenne pour parcourir une distance de 100 km, notamment celle qui relie Béjaïa à Tazmalt.

B. M.

CONTRÔLE DE LA QUALITÉ ET DE LA RÉPRESSION DES FRAUDES

40 brigades opérationnelles

Plus de quarante (40) brigades de contrôle de la qualité, des pratiques commerciales et de la répression des fraudes ont été mises en place dans la wilaya de Bouira dans le cadre du programme "Spécial Ramadhan", a-t-on appris mardi auprès de la direction du commerce.

"Au total, 42 brigades composées de 84 agents sont mobilisées durant tout le mois sacré pour veiller au bon déroulement des activités commerciales", a indiqué Goumri Ahmed.

"Ces agents, dont les principales missions sont de contrôler les pratiques des commerçants et de réprimer les fraudes, travailleront sans relâche durant trente jours à partir de mercredi et appliqueront la loi à la lettre pour surveiller le marché, notamment celui des viandes et les autres produits alimentaires de première nécessité et les conditions dans lesquels ils sont vendus", a-t-il ajouté.

Ces brigades sont mobilisées à travers toutes les communes de la wilaya, où *"elles devront veiller à sanctionner tout mauvais comportement des commerçants pouvant menacer notamment la santé du consommateur en ce mois sacré"*, a-t-il souligné. Les 84 agents auront aussi comme mission principale de contrôler les normes d'hygiène et les conditions du transport et du respect de la chaîne du froid des produits périssables pour éviter tout risque d'intoxication alimentaire pouvant provenir de la consommation de produits périmés.

Des moyens matériels sont mis à leur disposition pour accomplir leur travail dans de bonnes conditions, a fait savoir le même responsable.

APS

ADRAR, SURFACES AGRICOLES

2.700 ha au profit de 628 jeunes à Charouine

Une superficie agricole de plus de 2.700 ha a été retenue au profit de 628 jeunes de la daïra de Charouine, dans la wilaya d'Adrar, ont indiqué, lundi, les responsables de cette collectivité.

Cette opération est inscrite dans le cadre des nouvelles dispositions prises par les autorités publiques concernant la contribution du secteur de l'agriculture en matière de l'emploi de jeunes, a souligné le chef de daïra de Charouine, Dhimi Abderrahmane.

Ces futures jeunes investisseurs devront exploiter ces surfaces agricoles, dont ils ont bénéficié dans le cadre de la concession agricole, au niveau de 16 périmètres disséminés à travers les trois communes relevant de cette collectivité, à savoir Charouine, Talmine et Ouled Aïssa, a ajouté la même source.

Des actes de concession seront attribués aux bénéficiaires en même temps, a-t-il souligné. Cette action a été favorablement accueillie par les jeunes chômeurs de cette région située à 170 km au nord du chef-lieu de la wilaya.

TIZI-OUZOU, ARTISANAT

Plus de 18.600 emplois créés

Plus de 18.600 emplois ont été créés dans la wilaya de Tizi-Ouzou durant les quatre premiers mois de l'année en cours dans le secteur de l'artisanat, a-t-on indiqué, samedi, à la Direction locale du tourisme et de l'artisanat (DTA).

Selon un bilan de cette institution, le nombre global d'emplois créés se répartit par domaines d''activités à concurrence de 4.646 pour l'artisanat traditionnel et d'art, 2.278 pour l'artisanat de production de biens et 11.710 pour l'artisanat de production de services.

Par ailleurs, 1.007 artisans ont bénéficié de locaux dans le cadre du programme présidentiel (100 locaux/commune), dans plusieurs localités de la wilaya durant le premier trimestre de l'année en cours, ce qui permettra de créer 2.014 nouveaux postes d'emploi à raison de deux emplois par artisan, a-t-on informé de même source.

Un bilan de la Direction locale de l'emploi, arrêté au 20 mai dernier, fait état de 172 nouveaux postes d'emploi créés par le secteur de l'artisanat depuis début 2013 dans le cadre des dispositifs d'aide à la création d'emplois (Ansej et Cnac).

La wilaya de Tizi-Ouzou compte un total de 9.317 artisans, dont 2.323 activent dans l'artisanat traditionnel et d'art, 1.139 dans la production de biens et 5.855 dans l'artisanat de production de services. Sur cet effectif, le même bilan fait état de 9.276 artisans individuels et 41 coopératives.

Un regain d'intérêt pour l'activité artisanale, suscité par les mesures d'aide et de facilitation prises par l'Etat au profit des artisans, a été enregistré ces dernières années dans la wilaya de Tizi-Ouzou, réputée pour ces métiers traditionnels, dont la poterie, la bijouterie, le tissage, la vannerie, l'ébénisterie, l'art culinaire (couscous et gâteaux traditionnels), la tamiserie et la carderie et l'habit et la broderie traditionnels, a-t-on ajouté.

Des manifestations artisanales sont organisées chaque été dans certaines localités, telles que les fêtes du bijou d'Ath Yenni, du tapis d'Ath Hicham, du couscous de Frikat et de la poterie de Maâtkas.

Pour la promotion du secteur de l'artisanat, qui "joue un rôle important dans l'absorption du chômage", la DTA propose, entre autres, l'aménagement du territoire par la création et la multiplication de micro zones d'activités artisanales, en mesure de fixer les populations et de contribuer à la réduction de l'exode rural.

APS

SYRIE, COMBATS ENTRE REBELLES ET JIHADISTES

La tension monte

Des combats ont opposé samedi des rebelles de l'Armée syrienne libre à des jihadistes d'Al-Qaïda qui tentaient de mettre la main sur des armes appartenant à l'ASL dans le nord-ouest du pays, selon une ONG syrienne.
Ces combats interviennent alors que la tension monte entre l'ASL, la rébellion dite modérée, et les deux groupes radicaux affiliés à Al-Qaïda, le Front Al-Nosra et surtout l'Etat islamique en Irak et au Levant (EIIL).
Les enlèvements, meurtres et combats se sont multipliés dernièrement entre ces deux parties qui combattent tous deux le régime de Bachar al-Assad.
Les affrontements ont éclaté à l'aube près de Ras al-Hosn, dans le nord de la province d'Idleb, lorsque "des combattants de l'EIIL ont tenté de s'emparer d'armes stockées dans des dépôts de l'ASL" dans la zone, a affirmé à l'AFP Rami Abdel Rahmane, directeur de l'Observatoire syrien des droits de l'Homme (OSDH).
C'est dans cette même province frontalière avec la Turquie, par où ont transité nombre de jihadistes étrangers rejoignant la révolte, que des dizaines de rebelles de l'ASL ont été tués il y a quelques jours dans une bataille contre l'EIIL, selon l'OSDH, qui s'appuie sur un large réseau de militants et sources médicales à travers le pays.
Ces combats interviennent également deux jours après le meurtre par l'EIIL d'un important chef rebelle de l'ASL, Kamal Hamami, dans la région de Lattaquié, également dans le nord-ouest, où de larges territoires échappent au régime.
Au début de la révolte en Syrie, les insurgés syriens qui cherchaient désespérément de l'aide face à la puissance de feu de l'armée régulière avaient accueilli à bras ouverts les jihadistes, dotés d'armes sophistiqués et aguerris au combat.
Mais cet engouement a laissé progressivement la place au rejet en raison de leur pratique extrême de l'Islam et d'arrestations arbitraires. Hormis l'aspect religieux, des experts lient également les tensions aux pressions exercées par l'Occident sur les rebelles "modérés" pour se démarquer des

R. I.

TROUBLES EN EGYPTE

Les pro-Morsi appellent à de nouvelles manifestations

Des dizaines de milliers de partisans de l'ex-président se sont à nouveau rassemblés dans la nuit de vendredi à samedi avant de se disperser pacifiquement au lever du jour.

Les Frères musulmans ont appelé samedi à une poursuite des manifestations la semaine prochaine pour exiger le rétablissement dans ses fonctions du président Mohamed Morsi, destitué par l'armée il y a 10 jours en Egypte. Plus de 90 personnes ont été tuées dans les violences qui ont fait suite à la mise à l'écart de Morsi le 3 juillet après plusieurs jours d'une contestation de grande ampleur demandant le départ du chef de l'Etat issu de la confrérie islamiste.
Le parquet de la République a annoncé samedi avoir enregistré des plaintes accusant l'ex-président et plusieurs dirigeants des Frères musulmans d'espionnage, d'incitation à l'assassinat de manifestants et de dégradation de l'économie. Le ministère public a précisé dans un communiqué avoir ouvert une enquête afin de préparer un dossier permettant aux accusés d'être interrogés.
De sources judiciaires, on rapporte que Mohamed Morsi qui serait toujours détenu dans les locaux de la Garde républicaine, devrait être inculpé dans les prochains jours, sans doute pour corruption ou incitation à la violence.
Des dizaines de milliers de partisans de l'ex-président se sont à nouveau rassemblés dans la nuit vendredi à samedi avant de se disperser pacifiquement au lever du jour.
"Qu'il y ait lundi prochain une foule encore plus importante, si Dieu le veut, sur toutes les places d'Egypte - contre le coup d'Etat militaire", a déclaré Essam el Erian, l'un des responsables du Parti de la Liberté et de la Justice (PLJ), la branche politique de la confrérie.
"*L'Egypte fait ses choix dans les urnes, par les manifestations, par les grands défilés et par les sit-in pacifiques*", ajoute-t-il sur le réseau Facebook. "*Aucune personne, aucun groupe d'élite ou organisation militaire n'imposera son choix au peuple".* Les manifestations de vendredi, jour de la grande prière, se sont déroulées pacifiquement, contrairement à celles de la semaine précédente qui avaient fait 35 morts lors d'affrontements entre partisans et adversaires de Morsi. Lundi, 57 personnes ont été tuées lorsque l'armée a ouvert le feu sur des manifestants rassemblés près de la caserne dans laquelle l'ancien chef de l'Etat serait détenu par les militaires.
Quatre soldats ont également été tués au cours de ces affrontements provoqués, selon l'armée, par des "*terroristes"*. Les Frères musulmans affirment au contraire avoir été attaqués alors qu'ils priaient.
Les généraux, qui nient tout coup d'Etat, affirment avoir répondu à l'appel des millions d'Égyptiens qui ont manifesté fin juin contre leur premier président démocratiquement élu, dont ils dénonçaient la dérive autocratique.
La confrérie, dont plusieurs dirigeants font l'objet d'un mandat d'arrêt pour *"incitation à la violence*", se dit victime de la même répression que celle subie à l'époque d'Hosni Moubarak, renversé par la rue et l'armée en février 2011.
Leurs adversaires, notamment libéraux, les accusent à l'inverse d'être responsables des violences. L'absence de compassion de certains d'entre eux pour les manifestants qui sont morts traduit l'ampleur des divisions de la société égyptienne.

R. I./Agence

BELFAST, APRÈS UNE NUIT D'AFFRONTEMENTS

400 policiers en renfort

Plus de 400 policiers britanniques ont été envoyés en renfort en Ulster, après les affrontements survenus vendredi soir à Belfast au cours desquels une trentaine de policiers et un député ont été blessés. Quelque 600 policiers supplémentaires avaient déjà été déployés dans la province ces derniers jours en prévision de la traditionnelle marche organisée tous les 12 juillet à Belfast par l'ordre protestant d'Orange, qui s'est traduite une nouvelle fois par des violences.
Des protestants s'en sont pris aux policiers qui leur barraient la route traversant le quartier catholique d'Ardoyne, au nord de Belfast, interdite par les autorités par crainte de débordements.
Les manifestants ont attaqué les forces de l'ordre avec des cocktails Molotov, des bâtons, des briques, des bouteilles, des canettes de bière, des pétards et même une épée. 32 policiers ont été blessés.
Un député nord-irlandais, Nigel Dodds, membre du Parti unioniste démocrate DUP - pro-britannique, protestant et conservateur - a également été touché à la tête par une brique, alors qu'il tentait de dissuader les manifestants de recourir à la violence. Il a pu quitter samedi matin l'hôpital où il avait été admis.
Le chef de la police nord-irlandaise Matt Bagott a qualifié ces affrontements de "honteux". Il a critiqué l'attitude des dirigeants de l'ordre d'Orange qui avaient appelé à des manifestations contre l'interdiction de traverser le quartier d'Ardoyne.
Le Premier ministre nord-irlandais Peter Robinson, qui dirige le DUP, a déclaré que l'important était maintenant "*de garder la tête froide".*
"Ces violences font du tort à une cause juste et vont totalement à l'encontre du caractère pacifique que souhaitait l'ordre d'Orange pour la manifestation", a-t-il souligné dans un communiqué.
Des marches protestantes sont organisées traditionnellement d'avril à août en Irlande du Nord. Elles culminent avec la parade du 12 juillet, qui marque la victoire en 1690 du roi protestant Guillaume III sur son rival catholique Jacques II, et qui donne chaque année lieu à des débordements.L'Irlande du Nord, une province britannique, a connu 30 ans de violences interconfessionnelles qui ont fait 3.500 morts. Les accords de paix signés en 1998 ont conduit au partage du pouvoir entre protestants et catholiques, mais des violences sporadiques se produisent encore.

R. I./Agence

Sept stratégies pour éduquer nos enfants pendant le ramadhan

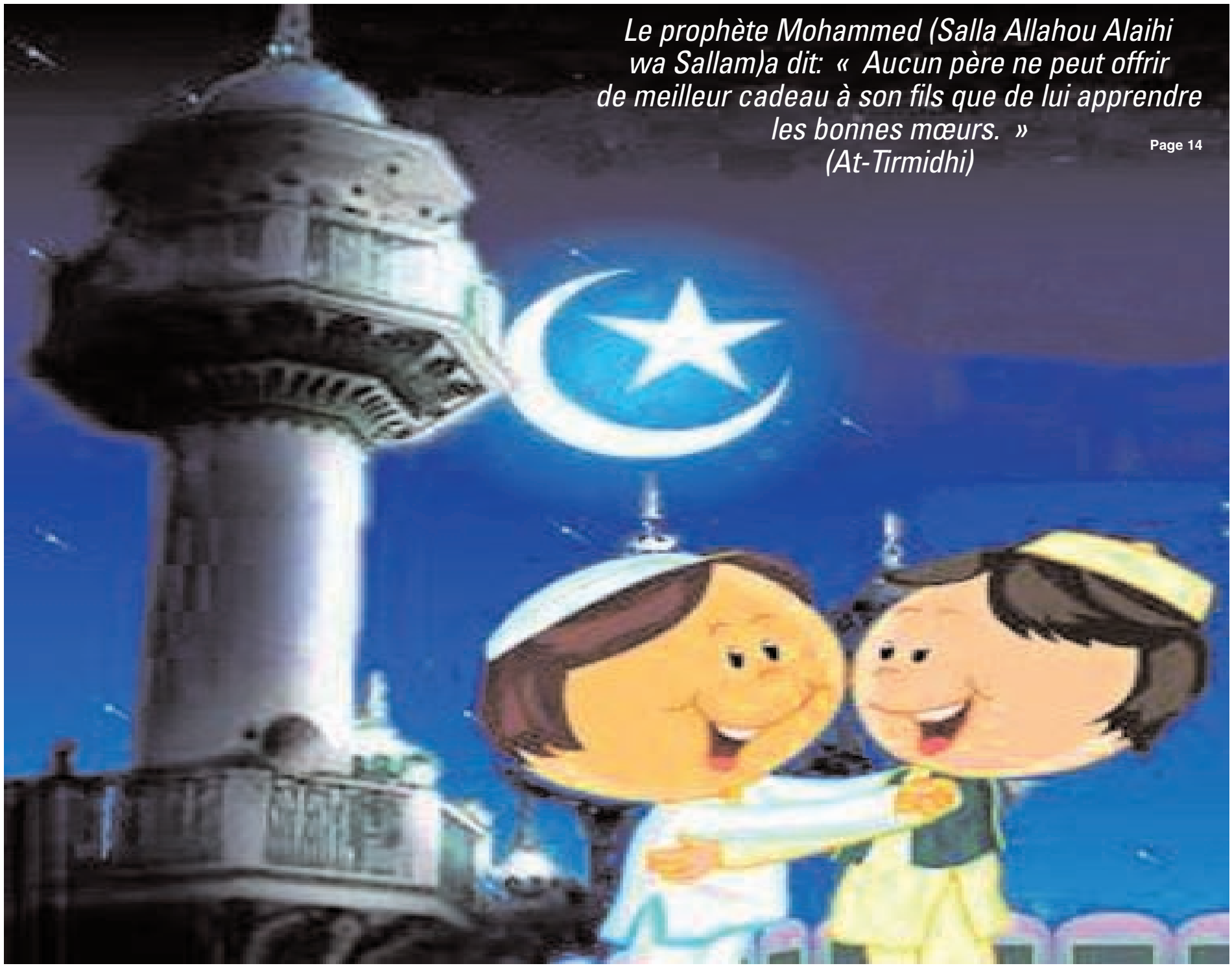

Le prophète Mohammed (Salla Allahou Alaihi wa Sallam)a dit: « Aucun père ne peut offrir de meilleur cadeau à son fils que de lui apprendre les bonnes mœurs. » (At-Tirmidhi)

Page 14

RAMADHAN ET JEÛNEURS

Les recommandations des spécialistes

Si vous suivez un traitement médical, consultez votre médecin pour savoir si vous avez le droit de jeûner et comment vous comporter pendant le jeûne.

Page 12

RAMADHAN ET JEÛNEURS

Les recommandations des spécialistes

Si vous suivez un traitement médical, consultez votre médecin pour savoir si vous avez le droit de jeûner et comment vous comporter pendant le jeûne.

Avant le jeûne
Commencez à vous préparer au jeûne 2 à 3 jours à l'avance : veillez à boire 10-12 verres de boisson non sucrée, de préférence de l'eau. Pour éviter le mal de tête, réduisez peu à peu la consommation de caféine et de théophylline que l'on trouve dans le café, le thé, le coca-cola, le chocolat, le cacao et les boissons allégées. Ne consommez aucun de ces aliments avant le jeûne. Veillez à manger des repas équilibrés.

La veille du jeûne
Veillez à boire beaucoup d'eau. Evitez les boissons sucrées et les soupes salées qui génèrent la soif. Mangez plusieurs petits repas avec à chaque fois des glucides complexes tels que riz, pommes de terre et pâtes, une portion de protéines (œufs, fromage, poisson, viande) accompagnée de légumes. Evitez tout ce qui peut causer des ballonnements et des gaz : féculents, choux, chou-fleur et boissons gazeuses.

Le dernier repas avant le jeûne (shour)
Continuez à vous abstenir de tout ce qui peut causer ballonnements et gaz. Pour éviter le jour du jeûne les brûlures d'estomac, mauvais goûts dans la bouche et soif, évitez tout ce qui est trop salé, épicé, assaisonné mais aussi frit ou gras. Pour éviter toute sensation de lourdeur, inconfort abdominal et fatigue, ne mangez pas trop lors de ce repas. Vous jeûnerez plus facilement si vous n'avez pas l'estomac trop plein.

Quels plats servir :
- Du bouillon.
- Des glucides complexes : riz, pommes de terre et pâtes.
- Des protéines : poisson, poulet, dinde, viande, tofu pour les végétariens, œufs et fromage blanc.
- Des légumes cuits de toutes sortes.
- Des lipides : de l'huile, de l'avocat, du tehina et du houmous – dans une salade ou séparément.
- Boissons : eau ou thé.

Après le jeûne :

Il est important de ne pas trop manger immédiatement après le jeûne et durant le repas qui suit.

LE GINGEMBRE

Des bienfaits sur la santé et un allié pour maigrir

Les bénéfices du gingembre pour la santé sont nombreux et cette racine, ou plutôt ce rhizome, est un allié intéressant si vous suivez un régime amaigrissant.

Pourquoi le gingembre est-il bon pour la santé ?
Le gingembre est un aliment santé. Ses vertus digestives, d'abord, en font un des incontournables remèdes traditionnels de nombreux pays. Facilitant la digestion en stimulant la sécrétion de bile et en favorisant l'activité de plusieurs enzymes digestives, il est efficace contre la nausée, notamment chez la femme enceinte, contre la migraine, contre le mal des transports et plus généralement dans les situations susceptibles de provoquer des vomissements.

Consommez du gingembre pour maigrir naturellement :
Très riche en antioxydants naturels puissants surtout quand il est en poudre, c'est une excellente source de manganèse et de cuivre. Il a, par ailleurs, des vertus anti inflammatoires reconnues. S'il est surtout réputé pour ses vertus aphrodisiaques dans le monde occidental, il est aussi efficace contre les douleurs des règles. Ce condiment d'origine asiatique compte parmi les aliments santé qui peuvent être utilisés pour la fabrication de desserts et de petites douceurs ! Incontournable dans la cuisine asiatique, il fait partie intégrante de plusieurs cuisines nationales, également en Afrique.

déconseillé si vous êtes sous un traitement médical :
Il n'est pas compatible avec certains traitements des troubles cardiaques, car en grande quantité, il peut empêcher les médicaments de faire leur effet. Des études montreraient des effets similaires chez les personnes traitées pour du diabète. On le déconseille, en outre, aux personnes qui font de l'hypertension artérielle. Cet aliment *« chaud »* peut effectivement faire grimper la tension. Cette caractéristique est en revanche intéressante si vous essayez de perdre du poids.

Pourquoi le gingembre est-il bon pour maigrir ?
Avec ses multiples bénéfices santé, le gingembre a, en effet, la particularité de faire augmenter la température corporelle. Ainsi, il est populaire dans les régimes pour perdre du poids à cause de ce phénomène de thermogénèse. C'est l'un des avantages des boissons santé comme le thé au gingembre. Si vous ne devez pas vous attendre à un miracle, il est indubitablement un atout.
N'oubliez pas que si sa teneur en calories est de 80 calories aux 100 g (pour le gingembre frais) il est toujours consommé en très petites quantités en tout cas, sur les tables des pays occidentaux. Et dans ces pays justement, il est fréquemment utilisé comme traitement fatigue particulièrement avec les bonbons au gingembre. Ces bonbons font partie des rares sucreries idéales dans le cadre d'un régime : faibles en calories, leur saveur unique vous laisse également une sensation de *« propreté »* dans la bouche. Certains le considèrent même comme coupe-faim.

Recettes Ramadhan

Chorba rouge aux vermicelles

Ingrédients :
250 g de viande de gigot d'agneau en dés
100 g de vermicelles fines
1 poignée de pois-chiche trempée la veille
500 g de tomates bien mûres moulinées
1 c. à s. de concentré de tomates
2 c. à s. d'huile
1 oignon en petits dés
1 carotte en petits dés
1 pomme de terre en dés
1 courgette en petits dés
2 branches de céleri
1 bouquet de coriandre
1/2 c. à s. de poivre rouge (paprika)
1 pincée de cannelle
sel, poivre noir, citron

Préparation :
Chauffer l'huile dans la marmite ou cocotte et faire revenir l'oignon haché, ajouter les morceaux de viandes, laisser revenir en les retournant. Ajouter la purée de tomate mélangée avec le concentré de tomates, la moitié du bouquet de coriandre hachée, les épices et le sel. Mouiller avec un 1.5 litre d'eau et laisser cuire la viande. A la mi-cuisson de la viande, ajouter les légumes, le céleri entier et les pois-chiches et laisser cuire la viande et les légumes. Quand la viande se détache c'est qu'elle est cuite, ajouter en pluie les vermicelles et laisser cuire encore quelques minutes. En fin de cuisson, saupoudrer de coriandre hachée et servir aussitôt la chorba.

Tajine aux pêches sucré-salé

Ingrédients :
1 kg de viande de veau
2 oignons
1 boîte de pêches en sirop
150 g de raisins
Sel, poivre
Safran
Cannelle en poudre
Huile d'olive
Miel

Préparation :
Couper les oignons, les mettre avec la viande dans une marmite avec 5 c. à soupe d'huile d'olive et du safran. Bien mélanger et laisser mijoter environ 15 mn. Une fois les oignons fondus, couvrir la viande avec l'eau, laisser bouillir, ajouter une pincée de poivre noir et laisser cuire à petit feu environ une heure. Entre temps, cuire les raisins secs à la vapeur. Puis ouvrir la boîte des pêches, les égoutter et les mettre dans une poêle, mettre une noisette de beurre, une c. à café de cannelle et 2 c. à soupe de miel. Laisser cuire à petit feu jusqu'à ce que les pêches changent un peu de couleur. Vérifier la cuisson de la viande, elle doit être tendre et fondante. Servir chaud dans un plat en mettant la viande, ajouter les pêches puis les raisins secs et versez dessus le jus de la viande.

Salade ensoleillée aux couleurs de l'été

Ingrédients :
200 g d'émincés de poulet grillé
1 cœur de laitue
100 g de mâche
10 radis
1 petite boîte de maïs (140 g)
1 c. à soupe de vinaigre de cidre
3 c. à soupe d'huile d'arachide
1 pincée de sel fin
1 pincée de poivre

Préparation :
Laver et essorer la laitue et la mâche. Nettoyer les radis et les couper en rondelles. Rincer et égoutter le maïs dans une passoire. Dresser le tout joliment dans des assiettes individuelles en terminant par les émincés de poulet grillés.

Pour la vinaigrette :
Dans un bol, mélanger le sel avec le vinaigre pour le dissoudre puis mélanger avec l'huile. Poivrer. Verser une bonne cuillère du mélange sur votre salade au moment de servir.

Gingembre confit

Ingrédients :
300 g de gingembre
300 g de sucre semoule

Préparation :
Mettre à tremper le gingembre frais dans de l'eau pendant 4 heures, égoutter, rincer 2 à 3 fois. Peler (il est possible de garder la peau, il sera plus foncé) et l'émincer puis rincer. Porter à ébullition 30 min égoutter et placer sur un linge propre durant 12 h, soit une nuit. Dans une casserole, porter à ébullition le gingembre et le sucre avec 1 c. a soupe d'eau. Laisser confire 10 min le gingembre. Etaler sur du papier sulfurisé et saupoudrer de sucre, laisser reposer 12 heures.

Roulés d'aubergine

Ingrédients :
3 aubergines grillées
250 g de viande hachée
Mozzarella en boule
Sel, poivre
Du persil et de la coriandre finement ciselés
Un oignon râpé
1 gousse d'ail
2 c. à soupe d'huile d'olive
1 boîe de tomates

Préparation :
Eplucher et couper les aubergines en lamelles dans le sens de la longueur pas trop fines, ensuite les faire frire et les égoutter sur du papier absorbant. Dans un grand saladier mettre, la viande hachée, sel, poivre, le persil et l'oignon émincé, bien mélanger. Prendre par tranche d'aubergine et mettre par-dessus une tranche de mozzarella, la viande hachée, les enrouler les tenir par des cures dents.
Dans une poêle, faire chauffer l'huile, ajouter l'ail et l'oignon et faire revenir, ajouter les tomates, sel poivre et laisser cuir, reverser la sauce tomate dans un moule à gratin. Mettre les aubergines farcies dessus et faire cuire au four environ 30 à 35 mn.

Bassboussa

Ingrédients :
250 g de semoule moyenne
50 g de farine
300 g de sucre semoule
150 g de lait en poudre
50 g d'amandes
50 g de noisettes moulues
4 œufs.
170 ml d'huile
250 ml de lait
2 sachets de levure chimique

Pour le sirop :
1 l d'eau
500 g de sucre semoule
1 sachet de sucre vanille

Préparation :
Préparer le sirop, mettre l'eau et le sucre et sucre vanille dans une casserole et porter à ébullition, laissez bouillir 10 min, baisser le feu et laisser encore 10 min retiré du feu et laisser refroidir. Préchauffer le four à 190° C. Dans une poêle, griller le lait en poudre sur feu doux sans cessez de mélanger à l'aide d'une cuillère en bois, attention à ne pas le brûer. Dans une jatte, mettre le reste des ingrédients en commençant par les solides et finir par les liquides avec une cuillère en bois, mélanger vivement et rapidement pour homogénéiser le mélange. Beurrer votre plat et verser le mélange précédant et enfourner pour 25 à 30 min (ne pas ouvrir le four avant pour voir si le gâteau est cuit), piquer le centre du gâteau d'un cure-dent, s'il ressort propre, il est cuit. A la sortie du four, arroser de sirop à l'aide d'une louche, remettre au four éteint et laisser 15 min et puis laisser refroidir complètement toute une nuit avant de le découper en carrés.

Pain minute !

Ingrédients :
300 ml d'eau tiède
20 g de miel
1,5 c. à c. de sel (7 g)
500 g de farine
2,5 c. à café de levure de boulanger
1 plaque d'empreintes à petits pains

Préparation :
Préchauffage du four à 180° C. Mettre dans le bol du robot l'eau tiède, le sel et le miel. Pétrir pour que tout soit bien mélangé ; on peut utiliser un pétrin pour avoir le pain très moelleux. Ajouter la farine et la levure. Pétrir pendant quelques minutes ,jusqu'à ce que la pâte forme une boule qui se détache bien des parois. Partager la pâte en 12 morceaux d'environ 70 g, façonner des petits pains et les poser dans les empreintes où sur la plaque. Laisser lever à l'abri des courants d'air jusqu'à ce qu'ils doublent de volume. Vaporiser les pains avec de l'eau et les saupoudrer de graines de sésame. Enfourner pour à peu près 30 minutes.

Sept stratégies pour éduquer nos enfants pendant le ramadhan

Le prophète Mohammed (Salla Allahou Alaihi wa Sallam)a dit: « Aucun père ne peut offrir de meilleur cadeau à son fils que de lui apprendre les bonnes mœurs. » (At-Tirmidhi)

Les nombreux aspects du ramadhan, le jeûne, les prières, les valeurs morales, l'aumône, le Coran, la famille, l'Aïd, fournissent une précieuse occasion de fournir une bonne éducation à nos enfants. Qu'ils soient vos propres enfants, ou vos élèves, leur apprentissage ou leur préparation n'est pas un processus facile qui se fait de façon automatique. L'apprentissage des enfants exige des efforts, de l'énergie et quelques techniques. Ci-après quelques astuces et techniques pour transformer les esprits et souvenirs de vos enfants pendant ce ramadhan :

1. Les faire participer activement aux activités liées au jeûne de ce mois béni:

Il est bien connu que les enfants apprennent plus par la pratique que par la théorie. En moyenne, les élèves retiennent 75% d'une leçon, quand ils apprennent par le biais d'activités pratiques, en comparaison avec 5% par le biais d'un cours magistral ou 10% à travers la lecture. (Brunner, Jerome, *The Process of Learning*. Si par exemple vous voulez apprendre à vos enfants le concept de la Zakat, faites de sorte qu'ils vous aident à en calculer le montant, à décider de sa destination et à l'envoyer aux ayants droit. L'action et l'enracinement peuvent avoir lieu pendant que les enfants apprennent et pas nécessairement après.Le Prophète (Salla Allahou Alaihi wa Sallam) emmenait sa fille Fatima, qu'Allah soit satisfait d'elle, avec lui quand il allait prier à la Kaâba, à La Mecque. Plus tard, à Médine, il emmenait ses petits-enfants, Al-Hassan et Al-Hussein, à la mosquée, alors qu'ils faisaient tout juste leurs premiers pas et avant qu'ils ne sachent comment prier. Un concept devient réel et important pour les enfants quand ils en font l'expérience et non seulement en lisant à son sujet. Ils se rappelleront comment l'accomplir des années après et vous pourrez les trouver en train de dire à leurs amis, "*Je sais comment calculer la Zakat depuis que je suis petit.*"

2. Les impliquer émotionnellement :

Quand les enfants sont émotionnellement impliqués dans une activité, il est rare qu'ils veuillent s'arrêter. Les jeux vidéo et les émissions de télé ciblent les émotions des enfants. En tant que parents et éducateurs, nous pouvons utiliser la même technique pour l'apprentissage.

Les histoires, les chansons, les sketchs, les travaux manuels et les jeux, captent les émotions des enfants. Une fois qu'un enfant est intéressé et enthousiaste, il est plus susceptible de rester attentif jusqu'à la fin et de comprendre le message que vous voulez faire passer. Tout comme nous nous nous rappelons d'événements qui ont été émotionnellement importants dans nos vies, les enfants se rappellent des concepts appris par le biais d'activités qui étaient drôles, amusantes, excitantes ou différentes de l'ordinaire. N'ayez par peur d'ajouter de l'amusement à l'apprentissage, sans rien perdre du contenu. Composez une chanson au sujet de l'Aïd, créez une boîte à trésors de hadiths, organiser une soirée quizz à propos du ramadhan, ou lisez une histoire au sujet du ramadhan à Médine. S'ils l'aiment, ils en redemanderont !

3. Révéler l'objectif :

Nous entendons souvent les étudiants se plaindre et dire « *Pourquoi devons-nous faire ça ?* » ou « *Cet exercice de mathématiques ne sert à rien.* » Malheureusement, nous entendons souvent des réponses telles que, « *Parce que je te dis de le faire* », « *Parce que tu dois le faire*. » ou pire, « *Tu auras un nouveau lecteur CD si tu finis le livre.*»

Comme nous, si les enfants ne voient pas le but ou l'importance d'une action, ils ne seront pas motivés pour la mener à terme. Pour éviter d'avoir de tels commentaires de la part de vos enfants à propos de la prière ou du jeûne, faites en sorte qu'ils en comprennent le but. Avant de commencer n'importe quelle leçon, que ce soit une histoire au sujet des compagnons du Prophète (Salla Allahou Alaihi wa Sallam) ou un travail manuel au sujet de l'Aïd, expliquez exactement pourquoi vous faites l'activité et quels sont les avantages que les enfants vont en tirer. Rappelez à vos enfants qu'ils effectuent ces actes cultuels pour plaire à Allah, Exalté soit-Il, et non pour vous plaire. Expliquez-leur pourquoi nous avons besoin de plaire à Allah, Exalté soit-Il, et comment chaque action, y compris le fait de faire la vaisselle ou les devoirs de mathématiques, nous aidera à réaliser cet objectif. Si les enfants prient uniquement pour vous plaire, quand vous partez, leur motivation disparaîtra et ils arrêteront de prier. Si les enfants sont motivés pour jeûner le ramadhan, ou pour lire le Coran en entier rien que pour obtenir un bien matériel (tel qu'un lecteur CD), il se peut qu'ils n'éprouvent jamais d'amour envers Allah, Exalté soit-Il, ou un désir intrinsèque d'effectuer cette action. Ils peuvent s'appliquer dans leur activité car ils accordent seulement de la valeur aux récompenses matérielles, alors quand celles-ci disparaîtront, les actions pourraient disparaître avec elles. Aidez vos enfants à comprendre que, pour les musulmans, les récompenses peuvent ne pas arriver pendant cette vie-ci. Il se peut qu'ils doivent attendre l'Au-delà pour obtenir les plus grandes et les meilleures récompenses.

4. Mettre en évidence les grandes idées :

Demandez-vous combien d'équations ou formules vous vous rappelez de votre livre de mathématiques de terminale. Peut être cinq ou deux ou aucune. Soyons honnêtes, la plupart d'entre nous retiennent très peu sur les détails des choses que nous avons apprises.Les enfants ne retiendront pas toutes les règles du Fiqh de la Zakate ou des ablutions ou de la prière et ils ne sont pas en mesure de le faire. Faites en sorte que le peu qu'ils retiennent, soit exactement ce que vous voulez qu'ils se rappellent. Concentrez-vous sur les grandes idées, telles que la prise de conscience qu'Allah, Exalté soit-Il, nous observe, que nous prenons nos lois du Coran et de la Sunna, que la prière est un moyen de se purifier, etc. Répétez ces idées chaque jour d'une manière différente. Et pendant que ces idées s'enracinent dans les esprits de vos enfants, montrez leur comment apprendre le reste tout seuls, quand ils en auront besoin. Aidez vos enfants à apprendre 'comment apprendre'. Apprenez-leur où trouver les informations sur le Fiqh dont ils ont besoin ou comment faire des recherches sur un sujet, et à qui demander les informations. Ils seront mieux préparés s'ils maîtrisent les bases et savent comment obtenir les détails.

5. Laissez-les prendre des responsabilités :

Les enfants prennent souvent les responsabilités plus au sérieux que les adultes. Le Prophète (Salla Allahou Alaihi wa Sallam) avait désigné de jeunes adultes tels que Ali, Anas et Oussama Ibn Zayd, pour des missions importantes qui, parfois, leur faisaient prendre des postes où ils commandaient des compagnons plus âgés et plus expérimentés qu'eux. Donnez aux enfants des responsabilités de commandement de tâches importantes et n'intervenez pas. Donnez à l'un d'entre eux la responsabilité de réveiller tous ses frères et sœurs pour le shour. Qu'un autre se charge de mettre à jour, chaque soir l'heure de l'Iftar. Permettez aux enfants de planifier, budgéter et acheter les cadeaux de l'Aïd pour tous les proches parents. Laissez-les choisir les tâches qu'ils veulent prendre en charge.Permettez-leur de commettre des erreurs et de réaliser, par eux-mêmes, ce qu'ils auraient dû faire. Souvent, l'expérience est plus formatrice que les instructions. Si un enfant sort dans le froid sans manteau, il se rappellera, avant que vous ne le lui rappeliez, de mettre son manteau la fois suivante. Apprenez aux enfants à être responsables de leur propre apprentissage. Si un enfant demande « *Se brosser les dents rompt-il mon jeûne ?* » un oui ou un non simple pourrait lui donner la réponse, mais ne fournira aucune formation à long terme. A la place, demandez-lui « *Où peux-tu chercher pour trouver cette réponse ? Faisons cette recherche ensemble.* »

Commencez le mois du ramadhan en demandant à vos enfants de faire un projet de recherche sur ce qui invalide le jeûne. S'ils trouvent les informations par eux-mêmes, il est plus probable qu'ils s'en rappelleront et sauront exactement où les trouver l'année d'après.

6. Montrez de l'enthousiasme :

Les enfants seront gagnés par votre enthousiasme. Montrez de l'enthousiasme et un vif intérêt à propos d'un sujet que vous leur apprenez. Montrez à vos enfants que vous avez hâte que le ramadhan débute. Soyez joyeux pendant les heures de prière. Décorez votre maison dans l'attente de l'Aïd. Prenons le cas du Prophète (Salla Allahou Alaihi wa Sallam) qui enseignait à sa communauté tout ce qui lui est profitable et la mettait en garde contre tout ce qui est susceptible de lui causer une quelconque nuisance, mais c'est son caractère et ses actions qui amenaient le plus les gens à l'aimer et à l'imiter. Soyez un exemple pour vos enfants. Faites un effort réel pour aimer les activités que vous voulez que vos enfants aiment.

7. Combiner l'amour avec l'apprentissage :

Abou Houreïra, qu'Allah soit satisfait de lui, a rapporté que Al-Aqra Ibn Habis avait vu le Prophète (Salla Allahou Alaihi wa Sallam) embrasser Al-Hassan (son petit-fils), et lui avait dit : "*Je Jure par Allah, que j'ai dix enfants et que je n'ai jamais embrassé l'un d'entre eux !*" Alors, le Prophète (Salla Allahou Alaihi wa Sallam) lui dit : "*Allah ne fera pas miséricorde à celui qui ne se montre pas miséricordieux envers autrui.*" (Mouslim)

Montrez aux enfants que vous les aimez, quelle que soit leur performance. Permettez à chaque enfant de progresser à son propre rythme. Dire à votre enfant : *"regarde comme ta cousine Amina a déjà fini le 15e djouze' (du Coran)"* ne fera que diminuer son estime de soi et le décourager par rapport à ce qu'il avait accompli.La compétition et la comparaison exagérées peuvent souvent conduire à la résignation et au manque de motivation pour les enfants qui apprennent différemment ou à un rythme plus lent. Permettez aux enfants d'évaluer leurs propres progrès et de se comparer à leur précédent niveau et non pas à celui des autres.

Faites de ce ramadhan le début d'une expérience de formation mémorable et durable, pour vous et pour vos enfants !

PREMIER ESSAI CLINIQUE

Des cellules souches pour effacer les rides ?

Une société britannique a développé un nouveau traitement contre les rides qui serait basée sur l'injection de cellules souches issues du sang du patient. Les chercheurs s'apprêtent à démarrer un premier essai clinique pour confirmer ou non son efficacité.

Si les rides apparaissent pour un grand nombre comme un signe de maturité, pour d'autres en revanche, elles ne sont qu'un rappel déplaisant du temps qui passe. Face à cela, tous les moyens sont alors bons pour les estomper : crème, massage, injection de toxine botulique, de collagène, voire chirurgie esthétique. Pourtant, ces techniques sont pour certaines loin d'être sans risque ou conséquence. C'est pourquoi certains chercheurs s'appliquent à tenter de trouver de nouveaux moyens d'effacer ces marques, à l'instar de la société Pharmacells qui semble elle avoir abouti sur des résultats intéressants.

En effet, la compagnie basée à Glasgow en Ecosse a annoncé qu'elle était actuellement en train de développer un nouveau traitement qui serait capable de mettre fin aux autres utilisés jusqu'ici ainsi qu'aux crèmes hydratantes. D'après les informations révélées, celui-ci serait à base de cellules souches qui seraient directement purifiées à partir du sang du patient à traiter. Une fois obtenues, elles seraient alors injectées directement dans la peau au niveau des rides où elles pourraient se développer en cellules cutanées. Ceci permettrait ainsi de restaurer l'élasticité de la peau, accusée de faire défaut quand les rides commencent à apparaitre.

"*La peau possède une propriété élastique naturelle qui provient de cellules appelées fibroblastes. La capacité de notre corps à produire ce matériau élastique ralentit avec l'âge parce que le nombre de fibroblastes diminue. En introduisant un grand nombre de cellules souches au bon endroit, nous augmentons la capacité du corps à produire ce matériau. On en est encore aux premiers stades, mais nous espérons commencer la phase une des essais dans les douze prochains mois*", explique ainsi Athol Haas, directeur de la société cité par le *Telegraph.*

Un traitement disponible d'ici 5 à 10 ans ?

En effet, Pharmacells prévoit d'ici peu de conduire son premier essai clinique en partenariat avec une clinique de Hong-Kong. Mais selon les chercheurs, la méthode utilisant des cellules souches pluripotentes (capables de se différencier en un grand nombre de cellules) présente déjà plusieurs avantages face notamment aux injections de collagène dans les rides ou à celles de toxine botulique qui ont pour effet de paralyser les muscles du visage. D'ailleurs, la société espère grâce à cette technique également développer de nouveaux traitements pour certaines maladies telles que les pathologies cardiaques ou l'arthrose. Rajiv Glover, chirurgien plastique et président de la

British Association of Aesthetic Plastic Surgeons estime que les traitements contre les rides à base de cellules souches pourraient être disponibles d'ici 5 à 10 ans. "*C'est une perspective excitante dans la mesure où la science des cellules souches va influencer à l'avenir la chirurgie plastique et la médecine cosmétique*", a t-il ajouté cité par le *Telegraph*.

ALIMENTS BIOS

Les bénéfices pour la santé remis en cause !

Selon une étude américaine, les aliments issus de l'agriculture biologique ne seraient pas meilleurs pour la santé que ceux produits par l'agriculture conventionnelle ou chimique.

Voilà une étude qui a de quoi relancer le débat sur les bienfaits des aliments issus de l'agriculture biologique. A l'université de Stanford, des médecins ont en effet épluché pas moins de 237 études scientifiques dans lesquelles les aliments biologiques et ceux issus de l'agriculture conventionnelle étaient comparés de façon rigoureuse. Ils sont ainsi parvenus à une conclusion plutôt inattendue qu'ils dévoilent dans la revue *Annals of Internal Medicine* : d'après les résultats, il n'y aurait aucune différence significative entre les deux catégories de produits.

Plus précisément, les résultats obtenus ont d'autant plus surpris les chercheurs qu'ils montrent que les aliments biologiques n'apportent aucun bénéfice tant sur le plan des apports nutritionnels que sur celui de la réduction des risques sanitaires. "*J'ai été totalement surprise",* avoue ainsi le principal auteur de l'étude, le Dr Dena Bravata cité par *Le Figaro.fr*. Les travaux révèlent que le contenu en vitamines, en minéraux, en protéines ou en lipides est à peu près le même dans les aliments bio et non bio. Aucune différence n'a été décelée au sein des fruits et légumes même après avoir passé en revue des "*tonnes d'analyses",* indique le Dr Bravata. Seul le phosphore est présent en bien plus grandes quantités dans les aliments bios. Les scientifiques soulignent toutefois que comme les carences en phosphore sont rares, l'intérêt sanitaire reste faible. Mais là n'est pas le plus surprenant puisque celui-ci concerne les aliments issus de l'agriculture con-

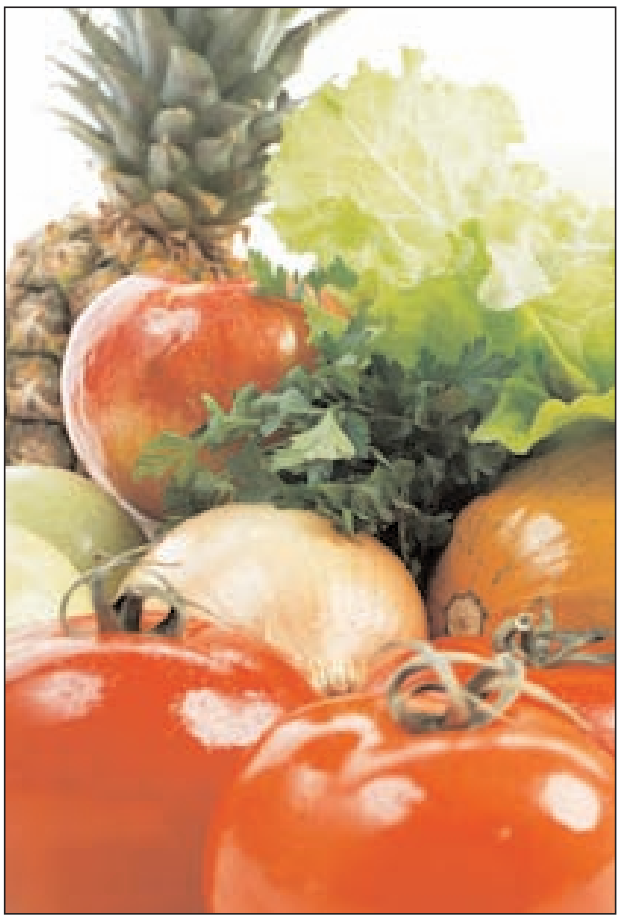

ventionnelle. D'après l'analyse des études, ils n'étaient pas significativement plus pollués ou néfastes pour la santé que leurs homologues bios. Si consommer des fruits et légumes bio réduit en moyenne de 30% l'exposition aux pesticides (ils n'en sont pas totalement dépourvus), les concentrations en résidus des fruits et légumes conventionnels ne dépassent pas les limites sanitaires autorisées. Pour ce qui est des risques de contaminations bactériennes (en particulier les Escherichia coli) les résultats restent identiques quel que soit le régime, bio ou non. Seule différence rapportée par *Le Figaro.fr,* le risque de présence de bactéries résistantes à certains antibiotiques de 33% plus élevé dans la viande de poulet ou de porc non biologique.

D'autres avantages à l'agriculture bio

Enfin, les 17 études portant directement sur la santé humaine ne mettent pas en évidence de surcroît de maladies allergiques de type asthme ou eczéma chez les consommateurs de produits non bio. Malgré ces résultats qui confirment ceux retrouvés en Angleterre ou en France *"si on laisse de côté les aspects sanitaires, il y a bien d'autres raisons d'acheter des aliments bio*", note le Dr Bravata. Les principales sont, outre le goût (même si, là encore, aucune étude n'a mis en évidence de différences significatives), la protection de l'environnement ou le bien-être des animaux d'élevage.

Reste que les produits bios sont beaucoup plus chers et que les agriculteurs conventionnels se tournent peu à peu vers une agriculture plus respectueuse de l'environnement, réduction des apports d'engrais et de pesticides notamment.

PALAIS DE LA CULTURE MOUFDI-ZAKARIA

Inauguration de l'exposition "Hommage à Guiseppe Verdi"

L'exposition "Hommage à Giuseppe Verdi", regroupant des illustrations de décors et des costumes de personnages des plus célèbres opéras du grand compositeur italien, a été inauguré samedi soir à Alger.

PAR ROSA CHAOUI

Organisée jusqu'au 19 juillet au palais de la culture Moufdi-Zakaria par l'ambassade d'Italie en Algérie et le centre culturel italien d'Alger à l'occasion du bicentenaire de la naissance de Giuseppe Verdi, cette exposition propose un voyage dans l'univers somptueux du théâtre musical italien à travers dix-huit costumes et soixante-seize œuvres picturales, entre illustrations de décors, croquis de personnages, scénographies et scènes tirées des plus grandes compositions lyriques de Verdi *La Traviata*, *Aïda*, *Rigoletto*...).

Réalisée par l'archive historique de l'Opéra de Rome, l'exposition regroupe des tableaux de grands artistes italiens qui ont mis en scène des opéras de Verdi comme le cinéaste et dramaturge Luchino Visconti dont on peut admirer la représentation du décors de l'acte 5 de *Don Carlos* aux côtés du costume d'Elisabeth, héroïne du même opéra, réalisé également par l'artiste en 1965, date à laquelle il a mis en scène ce célèbre *Grand Opéra à la française* de Verdi. Les œuvres exposées proposent également un regard sur différentes périodes historiques qui ont constitué la toile de fond des opéras de Verdi, depuis l'Egypte antique dans les tableaux et croquis de Nicolas Benois réalisés en 1938 pour la représentation de *Aïda* en passant par la Mésopotamie dans les décors de Cesare Maria Forzano réalisés pour une représentation de *Nabucco* en 1952 jusqu'aux révoltes populaires à Palerme au 13e siècle, illustrés par Carlo Maria Diappi pour une représentation en 1996 de l'opéra *Les vêpres siciliennes*. Ces tableaux (décors, scènes et croquis de personnages) illustrent le "*grand travail de préparation que représentait, au vingtième siècle, la mise en scène des opéras de Verdi*", explique l'archiviste à l'Opéra de Rome, Alessandra Malusardi. *"Ces tableaux représentent, au-delà de la pure scénographie, un vrai travail artistique qui nécessite de l'imagination et du talent comme pour toute peinture"* poursuit-elle, regrettant que les décors d'opéra soient "*aujourd'hui conçus par ordinateur grâce à des logiciels utilisés par des architectes*" rapporte l'APS. L'exposition comporte, en outre, des costumes attribués à des personnages de célèbres pièces de Shakespeare adaptées par Verdi à l'exemple du costume d'Otello (*Othello*) créé en 1967 par Attillo Colonnello. Montrée dans cette version pour la première fois en Algérie, l'exposition "Hommage à Giuseppe Verdi" se déplacera ensuite en Russie, en Ukraine puis aux Etats-Unis, a indiqué le directeur du centre culturel italien, Uberto Malizia. Né en 1813, Giuseppe Fortunino Francesco Verdi a écrit plusieurs opéras alliant la présence mélodique à la profondeur légendaire et psychologique qui ont marqué son époque. Compositeur de bon nombre d'œuvres immortelles dont *Nabucco, Forza del destino, L'opéra Atilla, L'Opéra A ïda, Le Quatuor à cordes en mi mineur* ou encore *L'opéra la Traviata*, Giuseppe Verdi, disparu à Rome en 1901, reste une référence de la musique classique universelle et un des compositeurs d'opéras les plus influents. L'exposition "Hommage à Guiseppe Verdi" est la troisième manifestation, après deux concerts de musique classique, organisée par l'Algérie à l'occasion du bicentenaire de la naissance du compositeur italien. **R. C.**

THÉÂTRE RÉGIONAL D'EL EULMA

Voyage en train accueilli avec enthousiasme à Batna

La nouvelle production du théâtre régional d'El Eulma (Sétif), *Voyage en train*, adaptée par Abdallah Bencherif d'une œuvre de l'écrivain égyptien Tewfik El Hakim, a été accueillie avec enthousiasme à Batna. Une heure durant, les spectateurs, nombreux dans la salle de la maison de la culture Mohamed-Laïd-Al-Khalifa, vendredi soir, ont suivi avec beaucoup d'intérêt et de curiosité le déroulement des événements de cette pièce, ouverte sur un simple différend opposant les voyageurs d'un train autour de la couleur d'une plaque de signalisation. Le différend prend de l'ampleur, les voyageurs sont alors de plus en plus impliqués, les opinions divergent, le statut-quo persiste et la situation débouche sur un "égarement" en l'absence d'un consensus pour avancer. Les férus du 4e art ont longuement applaudi Amine Bouterfas dans le rôle de l'artiste et Abdelouahab Radaoula qui a campé le rôle du conducteur du train, et salué d'une standing-ovation les héros de ce voyage qui se sont relayé sur scène, présentant, dans un style humoristique, un vécu de la société algérienne. Selon des spécialistes du 4e art, le metteur en scène Ahmed Belkisseria a réussi à faire de *Voyage en train* un spectacle vivant sur les plans de la mise en scène, de la technique et de l'interprétation. Le passage de la troupe du théâtre régional d'El Eulma dans la capitale des Aurès est une première halte durant ce mois sacré, selon la responsable de la communication du théâtre, Zahra Belkheir. La troupe devra poursuivre sa tournée pour présenter cette nouvelle production dans plusieurs villes du pays. **APS**

1RE ÉDITION DU FESTIVAL DE TAJEROUINE

Le groupe Freeklane en ouverture

Le groupe Freeklane d'Alger inaugurera la première édition du Festival culturel de Tajerouine à Kef (nord_ouest de Tunis) prévu du 31 juillet au 7 août prochain, lit-on sur la page Facebook du groupe. Cette tournée artistique tend à faire connaître l'album du groupe intitulé *Lalla mira* qui sera en vente à partir du 21 du mois courant. Avant l'ouverture du festival de Tajerouine, Freeklane animera des galas le 28 juillet dans la ville de Guerba à Nabeul (nord-est de Tunisie) puis à Kef le 30. Créé en mars 2008, le groupe musical Freeklane se compose de six jeunes musiciens qui ont pu s'imposer dans le monde artistique grâce à leur musique qui est réunit entre le blues, le chaâbi et le gnaoui (algérien et marocain). D'autre part, le groupe dont le nom signifie "homme libre" a déjà animé des galas dans plusieurs villes algériennes. Ses chansons *Lalla mira, Bent soltan*, *Awah awah* et *El madani* ont eu un grand succès parmi les jeunes. Huit jours durant, le festival sera marqué par la présentation de pièces théâtrales, des films, des ateliers de travail et des spectacles pour enfants présentés par des artistes d'Algérie et de Tunisie. Cette manifestation culturelle a pour objectif la "*relance de l'activité culturelle à Tajerouine et Kef*", selon les organisateurs. **APS**

VEILLÉES DE RAMADHAN À ANNABA

Les planches à l'honneur

Dix pièces de théâtre seront proposées aux adeptes du 4e art durant les soirées du mois sacré de ramadhan, par le théâtre régional Azzedine-Medjoubi d'Annaba, a-t-on appris, samedi, auprès de la direction de cette structure culturelle.

Outre El-Djamilat, Ghlab Ensaa et El Harga du TRA, le public sera convié à découvrir les pièces El-Ardha du TR Constantine, Eddahaliss de la troupe El Bahdja (Alger), Yamna du TR Tizi Ouzou et Houa ouenass de la compagnie Canevas de Bordj Bou Arreridj. Les vaudevilles Akhir darss de la compagnie Sindjab de Bordj Bou Arreridj, Si El-Hani de la troupe Les amis de l'art de Chlef et Tabib du théâtre El Belliri de Constantine figurent également au programme de ces soirées. Les salles du TRA, de la maison de la culture Mohamed-Boudiaf et la scène du théâtre de plein air accueilleront, en parallèle, des concerts de musique organisés par l'Office communal pour la culture et le sport, la direction de la culture, le TRA et l'Office Riadh El-Feth d'Alger. **APS**

CHAMPIONNAT DE LIGUE 1- JS KABYLIE

Mokdad poussé vers la porte de sortie

Recruté en juillet 2012, le meneur de jeu de la JS Kabylie Abdelmalek Mokdad se voit, ainsi, indiquer la porte de sortie par son président Mohand-Chérif Hannachi.

PAR MOURAD SALHI

Comme il fallait s'y attendre, la direction de cette formation phare du Djurdjura a maintenu sa décision de libérer son meneur de jeu, Abdelmalek Mokdad. Le conflit entre Mokdad et son président Hannachi ne date ni d'hier ni d'aujourd'hui, mais remonte à quelques mois déjà. L'ancien milieu de terrain du MC Alger, n'a eu de cesse d'exiger la régularisation de sa situation financière pour reprendre les entraînements, un chantage qui n'était pas du goût des responsables de cette formation. Recruté en juillet 2012, il a contracté une blessure qui le priva des terrains pendant trois mois. Abdelmalek Mokdad ne fait pas l'unanimité chez les Kabyles. Signataire d'un contrat de deux saisons, le joueur, qui se disait prêt à honorer son engagement jusqu'au bout, ne fera pas partie de l'effectif qui honorera les couleurs de la JS Kabylie la saison prochaine. Face à son insistance à percevoir d'abord les trois mois de salaire pour rejoindre l'équipe au stade 1er-Novembre de Tizi-Ouzou, le président Hannachi a préféré signer la lettre de libération de Mokdad. Ce qui complique la situation entre les deux parties, c'est le déplacement du joueur au siège du club avec un huissier de justice. Une attitude qui a mis le premier responsable de cette formation kabyle hors de lui. En refusant de signer sa lettre de libération, Mokdad a voulu expliquer à son président qu'il n'a pas l'intention de partir et qu'il n'avait aucunement demandé une revalorisation de salaire ni encore moins fait du chantage à la direction, mais c'était trop tard, la décision a été prise par le président Hannachi et ce dernier ne veut plus de lui à la JS Kabylie.

Le meneur de jeu de la JS Kabylie qui a voulu tout simplement faire savoir à son président qu'il souhaite percevoir ses trois mois de salaire accepte finalement de sortir mais par la petite porte.

Le premier responsable du club, en l'occurrence Mohand-Chérif Hannachi, qui a confirmé à maintes reprises que Mokdad n'a plus la tête aux entraînements et ne pense qu'à l'argent, a fini par se débarrasser de lui.

Il est utile de signaler qu'avec le départ de Mokdad, la JS Kabylie a libéré 12 joueurs en ce mercato estival. Il s'agit de Ziad, Khelili, Boulainceur, Bouchouk, Maïza, Bouaïcha, Merzouki, Chalali, Camara, Ould El-Hadj, Ouasfane et Mokdad. Ce dernier, rappelons-le, a porté les couleurs jaune et vert de la JS Kabylie 20 fois, dont 18 comme titulaire et il a réussi à marquer 4 buts.

Très convoité en ce moment, Abdelmalek Mokdad pourrait signer au MO Bejaia, le CS Constantine ou l'ES Sétif.

M. S.

TRANSFERT DE SLIMANI

Aucun accord n'a été trouvé pour le moment avec le FC Nantes

Chokri Youfsi, l'agent de l'attaquant international algérien du CR Belouizdad (Ligue 1 algérienne de football), Islam Slimani, a affirmé, samedi, qu'aucun accord n'a encore été trouvé à propos du transfert de son joueur au FC Nantes, nouveau promu en Ligue 1 française. *"Je confirme qu'il y a eu des discussions avec le FC Nantes. Mais pour l'heure, il n'y a aucun accord. Il y a également des contacts en cours avec d'autres clubs de Ligue 1 et au Portugal"*, a affirmé Chokri Youfsi au site spécialisé *France Football*. Islam Slimani (25 ans) s'est entendu à l'amiable avec son club pour négocier ensemble son transfert au FC Nantes, après avoir refusé dans un premier temps. Les deux parties avaient trouvé vendredi soir un terrain d'entente après que l'avant-centre des Verts, conforté par le verdict de la Chambre des résolutions des litiges (CRL) de la Fédération algérienne de football (FAF) qui lui a donné gain de cause dans sa requête visant la résiliation de son contrat, eut refusé dans un premier temps d'inclure la direction du CRB dans les pourparlers avec Nantes. Une position à laquelle s'est opposé le directeur général de la SSPA/CRB, Malek Rédha, estimant que tant que son recours auprès du Tribunal arbitral sportif algérien (TAS) n'avait pas encore été traité, Slimani dépendait toujours du CRB. Slimani devrait s'envoler mardi ou mercredi pour la France en compagnie de Malek Rédha, ou d'un autre responsable, pour régler les derniers détails son transfert chez les Canaris. *"Slimani prendra le temps d'étudier les différentes opportunités avant de faire un choix sportif conformément à ses ambitions en cette année où il pourrait disputer une Coupe du monde. Il est déterminé à évoluer en Europe, et a déjà écarté des offres très intéressantes venant d'autres Championnats moins compétitifs"*, a ajouté l'agent. La direction du Chabab, confrontée à des problèmes

financiers énormes, mise beaucoup sur le transfert du nouveau buteur de la sélection nationale à l'étranger pour renflouer ses caisses.

OLYMPIQUE MARSEILLE

Foued Kadir effectuera des tests médicaux demain

L'international algérien Foued Kadir (29 ans) effectuera demain matin des tests médicaux au centre Robert Louis-Dreyfus (Marseille), avant d'entamer les préparatifs de la nouvelle saison avec son club de football, l'Olympique Marseille, a indiqué dimanche le site internet du club du sud de la France. Le milieu offensif des Verts avait bénéficié de quelques jours de repos supplémentaires avant d'intégrer les entraînements de son équipe en vue de la saison prochaine, en raison de ses obligations avec la sélection algérienne qui a effectué deux déplacements au Bénin et au Rwanda en juin dernier dans le cadre des éliminatoires de la Coupe du monde 2014 au Brésil. L'Olympique Marseille, vice-champion de France, vient de clôturer un stage à Crans Montana (Suisse) par une défaite face au FC Porto (Div 1, Portugal) 3-0 samedi soir. Quelques jours auparavant, les Français ont été tenus en échec par le FC Sion (1-1). N'ayant pas trop été utilisé depuis son arrivé à l'OM, Kadir est appelé à redoubler d'efforts pour aspirer gagner la confiance de son entraîneur, notamment après l'arrivée de nouvelles recrues dans le club, estiment les observateurs. Des informations de presse avaient fait état de l'intention des Marseillais de mettre le natif de Martigues sur le marché des transferts, mais l'entraîneur Elie Baup a réitéré qu'il comptait toujours sur son joueur algérien. "Foued a essayé d'apporter un plus sur les quatre ou cinq mois passés avec nous. On veut continuer avec lui, car il n'a pas vraiment montré toutes ses qualités. Je compte sur Foued", a-t-il déclaré dans les colonnes de La Provence.

Après Djebbour, Nottingham Forest s'intéresse à Abdoun

Le club anglais de Nottingham Forest, pensionnaire de la Championship (2e div. de football), serait intéressé par les services du milieu international algérien de l'Olympiakos, Djamel Abdoun, a rapporté dimanche le quotidien spécialisé l'Equipe. L'ancien sociétaire du FC Nantes, élu meilleur joueur du championnat grec l'an dernier, est sous contrat pour encore deux saisons avec le club du Pirée, vainqueur du doublé coupe-championnat lors de la saison 2012-2013. Abdoun a inscrit 13 buts en 68 matches avec l'Olympiakos depuis son transfert en 2011 en provenance de l'autre club grec de l'AO Kavala. Il s'agit du 2e joueur algérien qui intéresse Nottingham Forest en l'espace de quelques jours, après l'attaquant Rafik Zoheïr Djebbour, le buteur des champions de Grèce de football. L'historique club anglais avait renoncé, cependant, à recruter Djebbour, 29 ans, suite au refus de l'attaquant de la sélection algérienne de passer la traditionnelle visite médicale, selon la BBC.

AL RAED

L'entraîneur Noureddine Zekri prend ses fonctions

L'entraîneur algérien Noureddine Zekri devait reprendre ses fonctions à la tête de l'équipe saoudienne d'Al Raed (première division de football) hier dimanche, a rapporté samedi la presse locale. Le technicien algérien, qui s'est engagé en juin dernier avec la formation d'Al Raed, est attendu samedi soir à Brida (Arabie Saoudite), selon le journal Al-jazirah. L'ancien coach de l'ES Sétif devrait se réunir avec les dirigeants du club avant de diriger sa première séance d'entraînement dimanche soir avec son staff composé de l'entraîneur des gardiens de but, l'Algérien Bouzid Abdelaziz et un adjoint italien. Sans club depuis son départ d'Al Ahly Ashandi (Soudan) au milieu de l'exercice précédent, Zekri effectuera, donc, sa première expérience dans le championnat d'Arabie Saoudite. Outre l'ES Sétif (2009-2010), Zekri a dirigé également le MC Alger, avec lequel il a réussi à se qualifier à la phase de poules de la Ligue des Champions d'Afrique en 2011.

www.EMPLOIPARTNER.com
Votre site de recrutement en ligne

Offres d'emplois

Date	Titre	Organisme	Région
11-07-2013	**Délégué médical (vétérinaire)** Effectuer la promotion des produits pour Consommable de cardiologie. Développer les ventes sur son secteur, La visite des clients, la présentation et la vente des produits...	LIFE HEALTH INDUSTRY	ALGER
11-07-2013	**Ingénieur ou TS en informatique** Assurer la maintenance informatique et l'accès internet au quotidien. Administrer le réseau et veiller à la sécurité informatique de l'entreprise (confidentialité des données...	LIFE HEALTH INDUSTRY	ALGER
11-07-2013	**Technicien supérieur Médical spécialisé en instrumentation** Fournir une expertise professionnelle de l'instrumentation défectueuse,Maintenance préventive et la réparation de divers équipements...	LIFE HEALTH INDUSTRY	ALGER
11-07-2013	**Responsables HSE** CSVM recrute un Responsable HSE pour le Management et le Pilotage du Processus de HSE.Pilotage de la veille réglementaire HSE et garantie de son application	SARL CSVM	ALGER
11-07-2013	**Délégué(e) technico-commercial(e)** Sarl NOSOCLEAN recrute un/une Délégué(e) technico-commercial(e) maitrisant de l'outil informatique: Word +++, Power Point++,excell+ pour assurer la gestion d'un portefeuille client	Sarl NOSOCLEAN	ALGER
10-07-2013	**Commercial** SARL CHANGLIN ALGERIE recrute un commercial maîtrisant les techniques commerciales pour négocier avec le client les modalités du contrat de vente	SARL CHANGLIN ALGERIE	ALGER
10-07-2013	**Ingénieur développeur** Alliance assurances recrute un Ingénieur développeur pour analyser et développer les composants en utilisant les langages appropriés (C++, C, Java...)	Alliance assurances	ALGER
10-07-2013	**Superviseur** Vous avez le sens des responsabilités, vous êtes apte a gérer une équipe, Network Expert Telecom recrute un superviseur pour mettre en oeuvre et piloter les actions de relève des services,intervenir, contrôler et assister laction de lensemble des part...	Network Expert Telecom	ALGER
10-07-2013	**Technicien Supérieur** Network Expert Telecom recrute un Technicien Supérieur résidant à alger et ses environ, pte a travailler en équipes pour assurer la maintenance des équipements et des installations	Network Expert Telecom	ALGER
09-07-2013	**Assistante RH** Diplôme en adéquation avec le profil du poste, TS en ressources humaines ou équivalent. Expérience avérée dans un poste similaire.	société privée	ORAN

Comment répondre à nos annonces
Si l'une de nos offres d'emploi retient votre attention, faites-nous connaître vos motivations en nous adressant un C.-V avec photo + lettre de motivation en précisant votre réel intérêt pour ce poste, par mail, en vous rendant sur notre site :
www.emploipartner.com
Tel : 021 680 296/021 687 086
Fax : 021 298 595

و لهذه الأسباب
حكمت المحكمة فصلا في قضايا شؤون الأسرة علنيا، حضوريا ابتدائيا :
في الشكل : قبول دعوى الرجوع
في الموضوع : إفراغ الحكم الصادر عن محكمة الحال بتاريخ 2012/09/24 فهرس رقم 02217/12 و اعتماد الخبرة المنجزة من قبل الخبير الدكتور محمد الصالح العيدلي و المودع لدى أمانة ضبط المحكمة بتاريخ 2012/11/18 تحت رقم 331/2012 و بالنتيجة توقيع الحجر على المدعي عليه حدوش جعفر سليم المولود 1964/09/17 ببولوغي، ابن مختار و خميسة سعيدي، مع تعيين أخته المدعية حدوش دليلة مقدما عليه لرعيته و القيام بشؤونه مع الأمر بنشر هذا الحكم للإعلام و أمر ضابط الحالة المدنية لبلدية بولوغي ولاية الجزائر بالتأشير بهذا المنطوق على هامش عقد ميلاد المحجور عليه
المصاريف القضائية و المقدرة ب 300 دج على عائق المدعي عليه
بذا صدر الحكم و أفصح به جهارا بالجلسة العلنية المنعقدة بالمكان و التاريخ المذكورين أعلاه و لصحته أمضى على أصله الرئيس و أمين الضبط

MIDI Libre
Quotidien national d'information
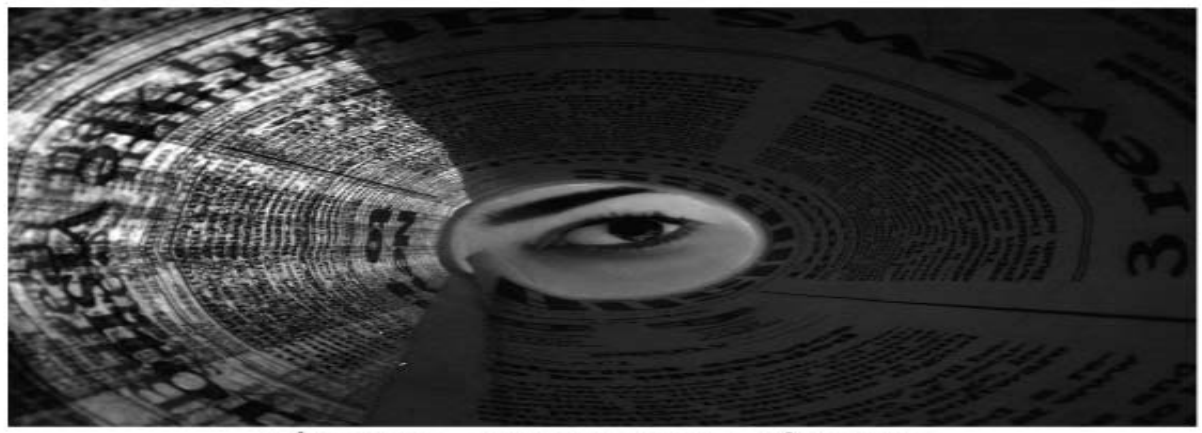
L'INFO, RIEN QUE L'INFO
Adresse : 26, rue Didouche Mourad, Alger
Rédaction, Tél./Fax : 021.63.79.16, Tél : 0770.32.44.66, E-mail : redaction@lemidi-dz.com
Publicité : Tél./Fax : 021.63.79.14 publicite@lemidi-dz.com

Riz à la viande hachée et à la tomate

Ingrédients :
500 g de viande hachée
1 bol de riz
6 tomates
1 c. à soupe de tomates concentrée
1 gousse d'ail hachée
2 oignons
1 c. à soupe de persil haché
1 boîte de maïs
1 boîte de champignon
1 boîte de thon égoutté
4 c. à soupe d'huile
Sel, poivre
Cannelle, gingembre
Piment doux
Piment fort

Préparation :
Cuire 15 min le riz bien rincé à feu doux, l'égoutter. Eplucher les oignons et les tomates, les couper en petits morceaux. Mettre la viande hachée dans un saladier, ajouter tous les épices, bien mélanger. Chauffer l'huile, faire revenir les oignons jusqu'à ce qu'ils soient légèrement dorés, ajouter les tomates, le concentré de tomates, le persil et l'ail, saler et poivrer, ajouter la viande et les champignons, laisser mijoter sur feu doux jusqu'à ce que la viande soit cuite. Mettre dans un saladier le riz, le thon et le maïs, bien mélanger. Mettre le riz dans un plat de service et placer le mélange de viande hachée au milieu. Servir aussitôt.

Biscuits au yaourt et confiture

Ingrédients :
1 verre à thé de sucre en poudre
125 g de beurre ramolli
Le zeste d'1 citron
1 yaourt
1 sachet de levure pâtissière
2 œufs
125 g de cacahuètes
Confiture d'abricots
Sucre glace
La farine selon le mélange

Préparation :
Hacher les cacahuètes. Séparer les jaunes d'œufs des blancs. Travailler le beurre et le sucre en poudre jusqu'à ce qu'ils forment un mélange crémeux, ajouter les jaunes d'œufs, le yaourt, le zeste de citron et la levure, bien mélanger, ajouter la farine peu à peu et pétrir jusqu'à l'obtention d'une pâte homogène. Façonner des boulettes avec cette pâte, les passer dans les blancs d'œufs, ensuite aux cacahuètes, les disposer sur une plaque huilée. Faire un petit trou au centre. Cuire dans un four moyennement chaud, les sortir du four quand elles commencent à dorer, saupoudrer au-dessus le sucre glace.

NUTRITION

VITAMINE C

La vitamine C appartient aux vitamines dites hydrosolubles, trouvez ci-dessous toutes les informations sur cette vitamine.

Dose journalière recommandée :
La dose journalière recommandée, nommé aussi AQR pour apport quotidien recommandé est environ 100 mg par jour pour un adulte sain, jusqu'à 200 mg par jour pour un fumeur ou une personne malade. Certains scientifiques recommandent un dosage encore plus haut (0.5 à 1 gr par jour), par exemple en période de refroidissement notamment de manière préventive.

Nutriments contenant de la vitamine C
Fruits:
Citrons, bananes, oranges, kiwis (dans 100 g on trouve 80 mg de vitamine C), fraises (dans 100 g on trouve 60 mg de vitamine C),
Légumes:
Choux, pommes de terre, tomates,...

Effet :
Anti-oxydant, divers effets métaboliques.

Indication :
Syndrome grippal, grippe, maux de gorge, scorbut, herpès labial, cystite, apthes, psoriasis,...

Quel risque en cas de carence....
Scorbut, douleurs articulaires, diminution des défenses immunitaires (plus sensible aux refroidissements), fatigue.

En cas d'excès :
A un dosage de 1 g par jour : possibles risques de diarrhée, calculs rénaux, ... Peu de risque d'intoxication, car la vitamine C est hydrosoluble, elle est donc en général bien éliminée par les urines.

Remarque :
- Attention, la vitamine C est sensible à la chaleur, la lumière et autres réactions chimiques, à conserver donc dans des conditions optimales (à l'abri de la chaleur,...) dans des flacons bien fermés.
- Lors de refroidissement (syndrome grippal), l'association de zinc et de vitamine C peut raccourcir la durée des symptômes.

ELECTROMÉNAGER

Nettoyer une hotte de cuisine

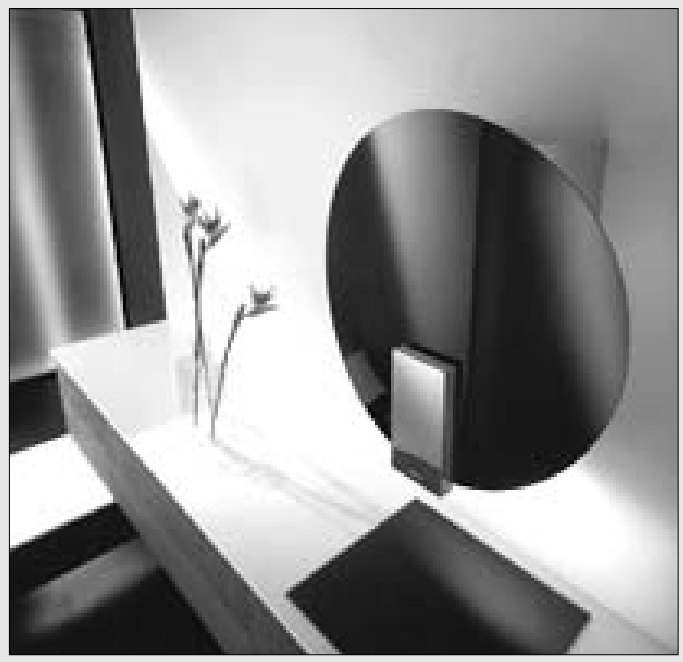

Du nettoyage d'une hotte de cuisine dépend la sécurité, encore davantage que pour n'importe quel autre élément de votre électroménager. Que faut-il donc faire pour protéger sa hotte et généralement sa cuisine efficacement ?

Attention aux graisses dégagées par la cuisson :
Les graisses dégagées par la cuisine et les particules contenues dans l'air sont hautement inflammables. Elles s'accumulent à l'intérieur de la grille et des différentes parties de votre hotte de cuisine. Qui plus est, des odeurs désagréables peuvent se former à cause d'une mauvaise évacuation des émanations de cuisine.

Comment procéder au nettoyage :
Pour nettoyer la grille de votre hotte de cuisine, laissez-la tremper dans de l'eau de vaisselle. Certains filtres peuvent même aller au lave-vaisselle ! Si les taches de graisse sur la hotte sont très incrustées, utilisez du produit pour nettoyer l'électroménager du type de celui que vous utilisez pour votre four.

Utiliser de la cire d'abeille :
Une hotte de cuisine en inox brillera comme neuve si vous la frottez avec de la cire d'abeille. Eh oui, celle-ci est bonne aussi pour l'électroménager ! Si les taches de graisse sont résistantes, frottez avec de l'essence de lampe à pétrole.
Les gaines d'extraction doivent être vérifiées et nettoyées pour éviter des écoulements de graisse qui tacheraient les murs.
L'intérieur de la hotte est nettoyé à l'aide d'un chiffon humide et d'un peu de liquide vaisselle.

Notre conseil
Si votre cuisinière est électrique, nettoyez de façon approfondie l'intérieur de votre hotte une fois par an. Si votre cuisinière est au gaz, faites-le deux fois par an. Les filtres de votre hotte de cuisine doivent être nettoyés une fois par mois pour éliminer les bactéries qui aiment y proliférer.

A S T U C E S

Savoir utiliser le fenouil

Afin que le fenouil dégage tout son arôme, coupez en petits des petits morceaux en sens inverse des fibres. Ainsi, il libèrera toute sa saveur.

Peser de la farine sans balance

Une c. à soupe de deux centilitres fait vingt grammes de farine, un verre à moutarde de vingt centilitres en fait cent vingt.

Des mayonnaises de couleurs différentes

Pour que La mayonnaise soit verte, mixez une poignée d'épinards, pour qu'elle soit rouge ou rose foncé, rajoutez du paprika. Enfin, pour la rendre jaune, du curry ou du safran.

Donner un goût original au riz

Pour donner un goût surprenant au riz, et ravir les papilles des plus fins gourmets, ajoutez quelques cuillerées à soupe de noix de coco râpée.

Mots Fléchés N°1656

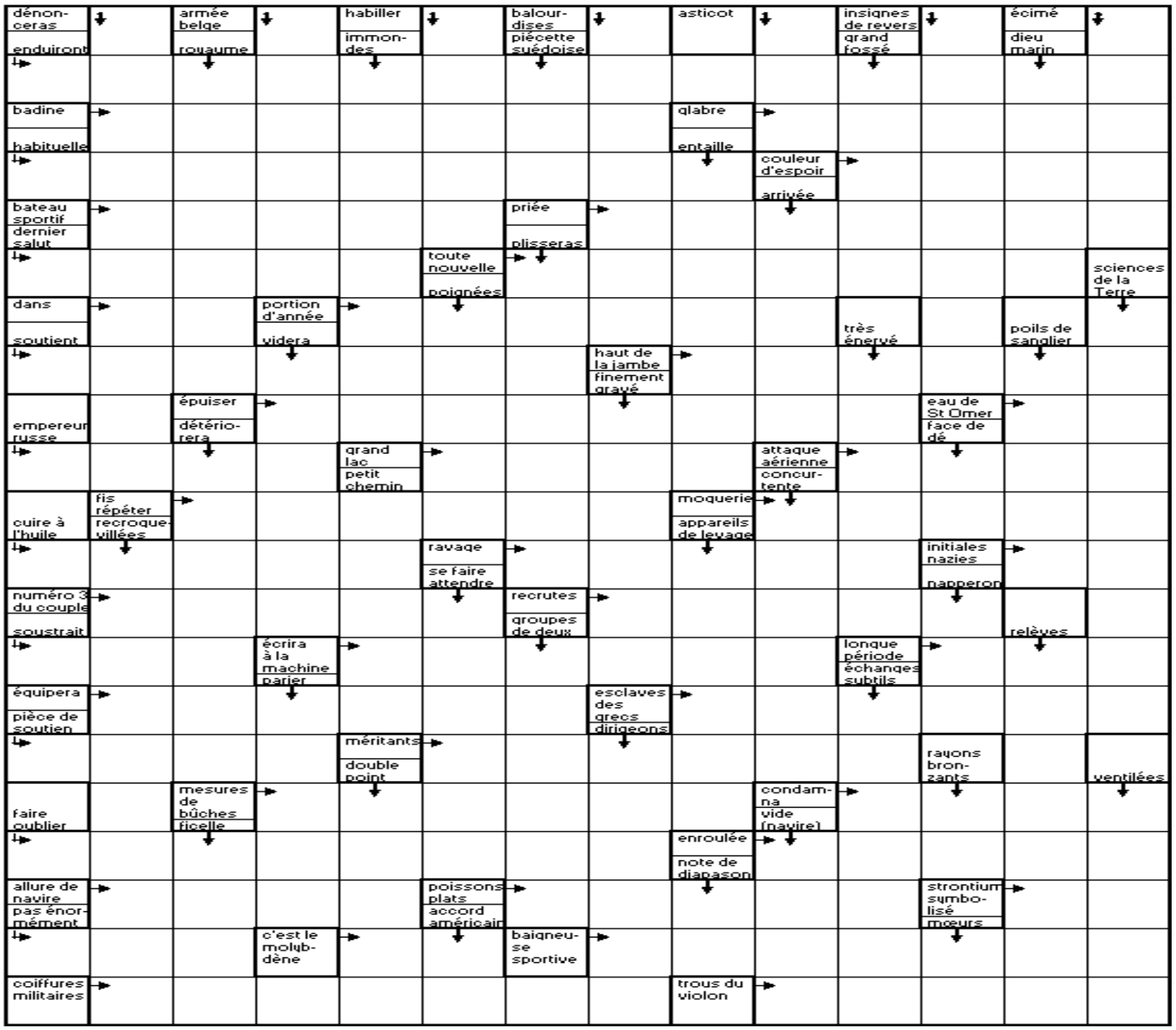

SUDOKU N°1655

7	4				6		9	5
				9				8
8	2		4		3	6		
			7	6			3	
		5					8	4
3		1	5					
2								
6	9	4	8		5			2
1					4	8	6	

SOLUTION SUDOKU N°1654

4	2	1	3	5	9	7	6	8
3	5	8	4	7	6	1	2	9
6	9	7	1	8	2	4	5	3
8	4	5	7	1	3	2	9	6
7	6	3	2	9	4	5	8	1
9	1	2	8	6	5	3	4	7
2	8	6	5	3	1	9	7	4
1	7	4	9	2	8	6	3	5
5	3	9	6	4	7	8	1	2

SOLUTIONS MOTS FLECHES 1654

■ A ■ T ■ E ■ G ■ E ■ P ■ A
I N C A R C E R A T I O N S
■ T A R A U D E R A ■ R A I
C I V I S M E ■ P I S T I L
■ C A R ■ E L F E ■ E S S E
V O L A S ■ W A G O N ■ S S
■ N E ■ A I E ■ E N T R A ■
A S S A I N I T ■ D I A N E
■ T ■ C E S S E R A S ■ C L
V I C E ■ A S S I T ■ P E U
■ T A R I N ■ T A R E E ■ E
P U R E T E S ■ N A S S E S
■ T A ■ O S E N T ■ S E C ■
L I C O U ■ V I S S E R A S
■ O U T ■ P E T ■ A N A L E
E N L E V A ■ R E N T I E R
■ N ■ R E F L E T A I T ■ R
R E G A L ■ U S A ■ E ■ C E
■ L A ■ E P I ■ G A L B E R
P L I S ■ A T T E L L E R A
■ E N C A S ■ U R E E ■ F I

L'excès de CO2 dans l'atmosphère fertilise les déserts

Publiée dans la revue Geophysical Research Letters, une étude australienne a mis en corrélation, grâce à des données satellitaires, une augmentation du couvert végétal des zones arides de la planète avec le surcroit de CO2 observé dans l'air ces 30 dernières années.

Selon une étude menée par la Commonwealth Scientific and Industrial Research Organisation (CSIRO) et l'Université nationale australienne (ANU), l'augmentation du taux de dioxyde de carbone dans l'atmosphère enregistré ces 30 dernières années n'aurait pas que des effets négatifs.

Si l'on en croit les observations réalisées par satellite et analysées durant ces travaux, cette hausse aurait entrainé une fertilisation au CO2 des déserts. Un phénomène qui aurait lui même entrainé une augmentation de 11% de la couverture végétale de certaines zones arides d'Australie, d'Amérique du Nord, du Moyen-Orient et de l'Afrique entre 1982 et 2010. "*Bien que l'effet du CO2 sur le développement du feuillage ait longtemps été supposé, jusqu'à présent, il a été difficile à démontrer",* relève le docteur Randall Donohue, du CSIRO. Mais "*notre travail a pu montrer l'effet fertilisant du CO2 en utilisant la modélisation mathématique et les données satellitaires, ajustées pour écarter les effets observés d'autres influences telles que les précipitations, la température de l'air, la quantité de lumière et les changements d'utilisation des terres*".

Une bonne nouvelle... avec des effets secondaires

Le surcroît de CO2 booste le rendement de la photosynthèse, dont il est l'un des 'carburants', permettant à la plante, via le complexe métabolisme de celle-ci, de réduire la consommation d'eau de chacune de ses feuilles et donc, en milieu aride, d'en faire pousser davantage. *"Bonne nouvelle*", souligne le docteur Donohue. *"Mais il y aura des effets secondaires qui sont susceptibles d'influer sur la disponibilité en eau, le cycle du carbone, les régimes des incendies et la biodiversité"*, avertit-il cependant.

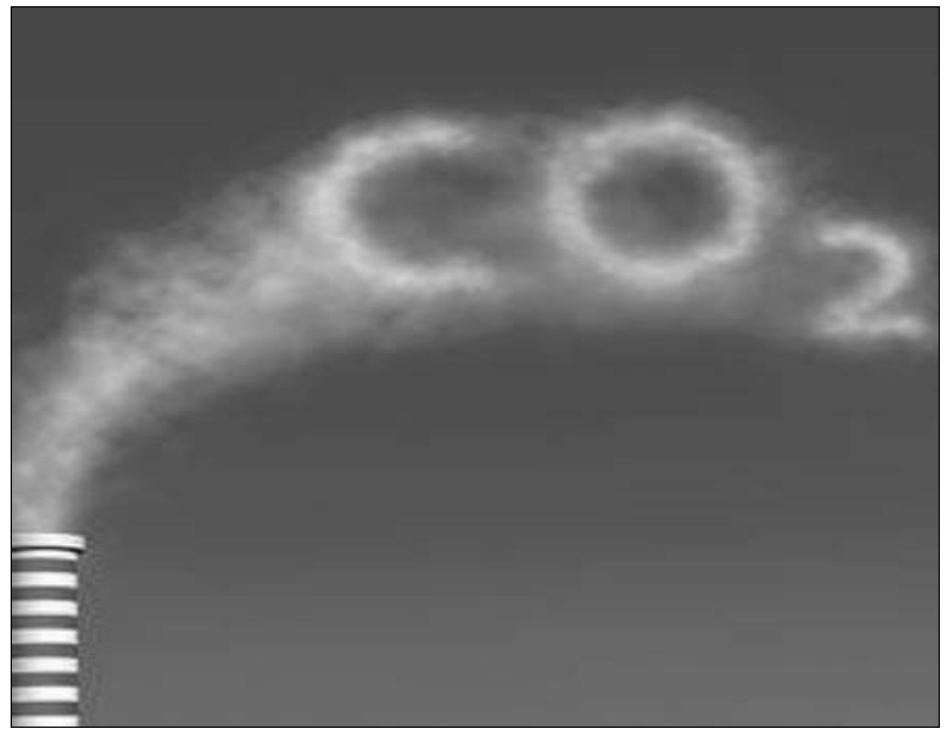

Des papillons tropicaux émettent des ultrasons pour échapper aux chauves-souris

Pour se protéger des chauves-souris, un groupe de papillons tropicaux a adopté une stratégie des plus originales : l'insecte émet des ultrasons avec ses organes génitaux.

Entre papillons et chauves-souris, c'est une histoire vieille comme le monde… Ou plus exactement une histoire de 65 millions d'années ! Aussi, après tout ce temps passer à jouer au chat et à la souris, force est de constater que les insectes volants sont désormais maîtres dans l'art d'échapper à leur prédateur. Au cours de l'évolution, ils ont développé toute une série de stratégies pour éviter de finir dans les crocs de chiroptères affamés. Si certains préfèrent se lancer dans des pirouettes aériennes effrénées au moindre son émis par le sonar d'une chauve-souris, d'autres cherchent quant à eux à émettre des ultrasons.

Cette étrange technique a été mise en évidence par une équipe de chercheurs américains chez trois espèces de papillons de Malaisie : Cechenena lineosa, Theretra boisduvalii et Theretra Nessus. Selon les scientifiques, il s'agit du troisième groupe d'insectes à réagir de la sorte. En effet, de précédentes études ont mis en exergue un comportement similaire chez un coléoptère et les Arctiidaes, papillons qui usent également de leurs couleurs voyantes pour prévenir les prédateurs de leur toxicité.

Des écailles qui se mettent à striduler

Pour démontrer la capacité des papillons de Malaisie à produire des ultrasons, les chercheurs ont mené une série d'expériences en laboratoire. Le protocole a consisté dans un premier temps à enregistrer les ultrasons émis par une chauve-souris en chasse puis à les diffuser au moyen de haut-parleurs placés dans l'espace réservé aux papillons élevés en captivités. Lorsque la bande son est diffusée, les insectes s'agitent et les mâles se mettent à faire striduler des écailles modifiées placées au niveau de leurs organes génitaux contre leur abdomen pour produire des ultrasons. Les femelles quant à elles, émettent également ce signal mais en utilisant un mécanisme différent, encore inexpliqué par les biologistes. Il est encore difficile de comprendre comment ces ultrasons permettent aux papillons de se protéger. Quelques hypothèses ont d'ores et déjà été émises suggérant qu'il s'agirait d'un signal permettant d'alerter les chauves-souris sur la toxicité ou simplement le mauvais goût de leur proie. Les ultrasons pourraient également être une manière de créer de la confusion en bouillant le sonar des chiroptères.

L'encyclopédie DES INVENTIONS

LITHOGRAPHIE

Inventeur : Aloys Senefelder **Date :** 1796 **Lieu :** Allemagne

La lithographie est une technique d'impression à plat inventée en 1796 par Aloys Senefelder. Cette technique permet à l'artiste de dessiner directement sur une pierre lithographique avec des crayons et des encres grasses, de couleur noire. Une fois le dessin reproduit, il nettoie la pierre à l'aide d'acide nitrique pour la débarrasser des impuretés non désirées.

Alana De La Garza

heureuse maman d'une petite fille

Alana De La Garza a donné naissance à son deuxième enfant. Il s'agit d'une petite fille. L'actrice a accouché dimanche 7 juillet 2013.

La Fouine

une rumeur qui affole ses fans !

La rumeur sur la mort de La Fouine a aidé au succès de son clip, Quand je partirai, *diffusé pour la première fois hier soir, comme par hasard, on a envie de dire.*

Omar Sy

il enflamme le Zénith de Paris

Omar Sy a dansé sur une musique du groupe légendaire Earth Wind & Fire. Après la scène culte d'Intouchables, il a été invité pour danser et chanter le titre September.

Horaires des prières pour Alger et ses environs	
Fadjr	03h52
Dohr	12h53
Asr	16h44
Maghreb	20h07
Icha	21h48

MIDI Libre

Quotidien national d'information

N° 1926 | Lundi 15 juillet 2013

Le *MIDI LIBRE* met à la disposition de ses lecteurs deux numéros pour signaler une éventuelle absence du journal dans leurs quartiers.
0777.10.49.42
0550.18.37.57

EGYPTE

El-Baradei prête serment comme vice-président

PAR RACIM NIDAL

Le chef de la coalition de l'opposition égyptienne, Mohamed El-Baradei, a prêté serment hier dimanche comme vice-président chargé des relations internationales,c'est ce qu'a annoncé dans un communiqué la présidence egyptienne.

La nomination de M. El-Baradei avait été annoncée mardi dernier par la porte-parole de la présidence, quelques heures après la désignation de l'économiste Hazem Beblawi au poste de Premier ministre.

La constitution de ce gouvernement de transition fait suite à la destitution du président Mohammed Morsi, le 3 juillet par l'armée égyptienne qui a suspendu la Constitution et nommé le président de la Cour constitutionnelle Adly Mansour chef de l'Etat par intérim. Une centaine de personnes ont été tuées en Egypte depuis la destitution de M. Morsi après des manifestations massives.

Le président égyptien par intérim a nommé mardi l'ancien ministre des Finances Hazem al- Beblawi Premier ministre et l'un des chefs du Front de salut national Mahomed El-Baradei vice-président en charge des Affaires étrangères.

L'opposition, dont la coalition Tamarrod, avait chargé mardi M. El-Baradei de la représenter dans la transition politique, après l'éviction de M. Morsi. Ancien directeur de l'Agence internationale de l'énergie atomique (AIEA) et Prix Nobel de la paix en 2005, M. El-Baradei, 71 ans, était revenu en Egypte en 2010 pour s'opposer à l'ex-régime déchu de Hosni Moubarak.

LA SUBSTANCE ÉTAIT DISSIMULÉE DANS UN VÉHICULE

22,33 qx de kif traité saisis à El-Biodh

Une quantité de drogue estimée à 22,33 quintaux de kif traité a été saisie vendredi soir dans la commune d'El-Biodh, par les services de la sureté de wilaya de Naâma, a-t-on appris samedi auprès de ce corps sécuritaire.

Agissant sur information faisant état de l'acheminement à travers la wilaya de Naâma de drogues en provenance du pays voisin, les services de police ont procédé à la saisie de cette drogue au lieudit Djebel Bouguerne, sur le territoire de la commune d'El-Biodh (nord de la wilaya de Naâma), a-t-on précisé.

Muni d'une autorisation judiciaire d'extension de compétence, les policiers ont dressé un barrage de contrôle, avant de poursuivre un véhicule suspect dont le conducteur a du abandonner et s'enfuir vers une destination inconnue, selon la même source.

La fouille du véhicule en question a permis de découvrir la quantité de drogue conditionnée dans des sacs soigneusement dissimulés, a-t-on ajouté.

Une enquête a été ouverte par les services de la sûreté de wilaya de Naâma pour faire la lumière sur cette affaire, appréhender les personnes impliquées pour les présenter à la justice.

Djezzy partenaire officiel de la cérémonie de sortie des majors de promotions de 12 universités algériennes

Partenaire incontournable des universités algériennes, Djezzy, entreprise citoyenne par excellence, a été le sponsor officiel de la cérémonie de sortie des 20 majors de promotions des 12 établissements suivants : l'Ecole des hautes études commerciales, l'Ecole supérieure de commerce, l'Ecole supérieure d'informatique, l'Université d'Alger 1, l'Université de Boumerdès, l'Université de Bouira, l'Université de Béjaïa, l'Université de Tlemcen, l'Université de Ghardaïa, l'Université d'Adrar, l'Université de Béchar et l'Institut national de la Poste et Technologie de l'Information et de la Communication.

Les responsables des universités et grandes écoles ont témoigné leur reconnaissance à leur partenaire officiel qui a toujours répondu présent à leurs appels en les appuyant matériellement et pédagogiquement pour qu'ils puissent mener à bien leur exaltante tâche : celle de former les cadres de demain. Précisons que le parrainage s'inscrit dans le cadre de la mise en application du programme d'aide matérielle et de soutiens pédagogiques au secteur de l'Enseignement supérieur tout en constituant un prolongement d'un certain nombre d'actions que Djezzy a entrepris dans le milieu des universités, avec lesquelles 18 conventions de partenariats et 17 conventions de sponsoring ont été signées à ce jour. D'autres projets sont en cours de finalisation avec d'autres universités et écoles algériennes.

ACCIDENTS DE LA ROUTE

Trois morts dans une collision à El Affroun

Trois personnes ont trouvé la mort, dimanche, lors d'un accident de circulation survenu à la sortie ouest de la ville d'El Affroun (wilaya de Blida), a-t-on appris auprès des services de la Protection civile.

L'accident est survenu à 6h20 du matin au niveau de la RN 04 à la sortie d'El Affroun, a-t-on précisé de même source, ajoutant qu'il s'agit d'une collision entre un véhicule utilitaire et un camion semi-remorque.

Les passagers au bord de ces véhicules sont décédés sur le coup et leurs corps ont été transférés vers la morgue de l'hôpital d'El Affroun. Samedi, un grave accident a causé quatre blessés au niveau de la RN 08 dans la commune de l'Arbâa.

MIDI*Libre : GR/13*