FOOTBALL- LIGUE 1 (8E JOURNÉE)

■ Les Harrachis intraitables à domicile, les Usmistes d'Alger et d'Annaba réapprennent à gagner

Lire en page 16

ISSN : 1112-7449

MIDI Libre

L'info, rien que l'info

QUOTIDIEN NATIONAL D'INFORMATION

N° 1121 Dimanche 14 novembre 2010 - Prix : 10 DA • www.lemidi-dz.com

Des djihadistes ayant projeté d'assasiner Dalil Boubekeur arrêtés

Page 24

Neuf étudiants grévistes devant le conseil de discipline à Constantine

Page 4

Alors que la mobilisation internationale s'intensifie

LA LISTE DES MORTS S'ALLONGE À EL-AYOUN

Lire en page 3

Phs./D. R.

IL EST ATTENDU À ALGER LE MERCREDI 24 NOVEMBRE

Ph./D. R.

RAFFARIN DEMANDE UNE LISTE DE PROJETS AUX ENTREPRISES FRANÇAISES

Lire en page 5

DÉCLARATION DE POLITIQUE GÉNÉRALE

Ouyahia attendu au Sénat après l'Aïd

Ahmed Ouyahia présentera bel et bien devant la Chambre haute du Parlement la déclaration de politique générale comme il l'a déjà fait devant l'APN, mais pour le moment aucune date n'a encore été fixée, cela sera fait probablement dans le courant de la semaine prochaine, soit après la fête de l'Aïd El-Kebir.

PAR KAMAL HAMED

Ph : Midi Libre
Ahmed Ouyahia, Premier ministre.

Le Premier ministère ne va pas « zapper » le Conseil de la nation comme l'ont clairement supposé nombre de voix ces derniers jours. Ahmed Ouyahia présentera bel et bien devant la Chambre haute du Parlement la déclaration de politique générale comme il l'a déjà fait devant l'APN, avons-nous appris, hier, de sources parlementaires. « L*a Constitution est on ne peut plus claire sur ce point et le Ppremier ministre doit s'y conformer* » nous a indiqué, hier, un membre du Conseil de la nation en faisant référence à l'article 84 de la loi fondamentale. «*Le gouvernement peut également présenter au Conseil de la nation une déclaration de politique générale* » stipule cet article. Et c'est ce même article qui détermine aussi la présentation par le Premier ministre de son bilan annuel devant l'APN. Mais pour le moment aucune date n'a encore été fixée car selon nos sources cela sera fait probablement dans le courant de la semaine prochaine, soit après la fête de l'Aïd El-Kebir. « *C'est l'instance de coordination ainsi que le bureau du Conseil de la nation qui annonceront la date de la présentation par le Premier ministre du bilan de l'action du gouvernement* » ont précisé ces mêmes sources. Nombre de voix, prenant prétexte du retard enregistrée par rapport à cette question, se sont élevées ces derniers jours pour émettre l'hypothèse selon laquelle le Premier ministre pourrait ne pas souscrire à cette obligation constitutionnelle.

Il faut dire que le Premier ministre a contribué à donner du grain à moudre aux tenants de cette éventualité. Ahmed Ouyahia a, pour rappel, présenté le 21 octobre dernier devant l'APN sa déclaration de politique générale et il aurait été logique en effet qu'il enchaîne avec le Conseil de la nation, ce qui n'a pas été le cas. Il semble que le gouvernement a d'abord voulu privilégier l'examen et l'adoption du projet de loi de finances 2011 par l'APN avant de se présenter devant la Chambre haute. Le projet de la loi de finances 2011, qui a été examiné et débattu par les députés les 2, 3 ,4 et 7 de ce mois, sera finalement adopté aujourd'hui en séance plénière. Les sénateurs auront ainsi, eux aussi, l'occasion d'écouter et d'interpeller le Premier ministre sur nombre de questions. « *Au même titre que les députés nous allons naturellement exprimer devant le Premier ministre les préoccupations des citoyens, comme nous ne manquerons pas de l'interpeller sur de nombreuses autres questions et dossiers qui font l'actualité nationale* » a précisé un sénateur. Lors de la présentation devant l'APN de la déclaration de politique générale, le 21 octobre passé, Ouyahia, qui a dressé un bilan de dix-huit mois (janvier 2009 à juin 2010), et présenté les grands axes du Programme quinquennal 2010-2014, a été interpellé par les députés sur de nombreuses questions ayant trait notamment à la corruption, aux retards dans la réalisation des projets et les surcoûts qui en découlent, le métro d'Alger, etc. Des questions auxquelles il a répondu le 31 octobre dernier en présentant, autant que faire se peut, les précisions et les clarifications qui s'imposent.

K. H.

ASSEMBLÉE PARLEMENTAIRE EURO-MÉDITERRANÉENNE

Réunion à Alger du bureau de la commission de l'énergie

Les travaux du bureau de la commission de l'énergie, de l'environnement et de l'eau de l'Assemblée parlementaire euro-méditerranéenne (Apem) ont débuté, hier, à Alger avec au menu les dossiers de l'énergie, l'environnement et l'eau.

La première séance de cette réunion de trois jours (13-15 novembre), tenue au siège du Conseil de la nation a été présidée par Stefan Schennach, président de la commission, en présence de Abdellah Bentoumi, membre du Conseil de la Nation et vice-président de la commission.

Cette réunion a été consacrée à l'étude des questions relatives à l'énergie, l'environnement et l'eau dans la région euro-méditerranéenne, thèmes qui seront aussi débattus lors de la réunion de la commission en séance plénière les 29 et 30 novembre prochains à Vienne, selon le conseil de la Nation.

Dans l'agenda de la rencontre d'Alger, figure aussi l'étude des grandes lignes du programme d'action et de travail de la commission pour les deux années à venir, selon la même source. Selon M. Schennach, les problématiques liées notamment au transport de l'énergie, à la biodiversité et à la protection de l'environnement constituent autant de défis à relever pour la région. Lors de cette séance M. Bentoumi a exposé l'expérience de l'Algérie dans le domaine des énergies renouvelables, de la protection de l'environnement et des ressources en eaux, soulignant les mesures prises dans ce sens par les autorités pour les développer.

APS

COOPÉRATION ALGÉRO-TUNISIENNE DANS LE DOMAINE DES TIC

La nécessaire création de pôles technologiques

PAR AMAR AOUIMER

Animés par une réelle volonté de développer des relations de partenariat avancées dans le domaine des technologies de l'information et de la communication (TIC), l'Algérie et la Tunisie ont l'intention de mettre en place les jalons d'une société de l'information basée sur la lutte permanente contre la fracture numérique.

Mais l'essentiel pour les deux pays consiste à œuvrer à l'émergence de pôles technologiques susceptibles de doter les citoyens, et surtout les chercheurs et universitaires, d'une plate-forme viable pour se consacrer à la recherche-développement et surtout à l'encouragement d'une société de la connaissance.

Ainsi, avec l'accord de coopération signé entre les deux pays, vendredi dernier, en marge du forum international sur les TIC qui s'est déroulé à Hammamet, par les ministres des TIC, Benhamadi et Ennacer Ammar, les échanges entre les experts et la mise à profit des expériences réciproques, notamment pour ce qui est de la circulation des informations scientifiques et technologiques, vont sensiblement se promouvoir.

Les promoteurs de cette collaboration insistent, notamment, sur la nécessité de multiplier les contacts *«sur la base de l'intérêt commun, ainsi que le développement des technologies et des services relatifs au commerce et aux marchés»*.

Ainsi, les termes du contrat portent surtout sur *«le développement des compétences des effectifs à travers des programmes, des conférences et des séminaires en matière des postes et des technologies de l'information et la mise en place d'un partenariat entre les entrepreneurs et opérateurs algériens et tunisiens et l'échange d'informations et de documents sur les questions d'intérêt commun»*, selon la convention commune et en vertu des besoins et des intérêts communs mutuellement bénéfiques.

Désormais, les différents organismes officiels et administratifs pourraient connecter les deux pays, notamment en ce qui concerne les questions stratégiques du e-gouvernement, le e-commerce, le e-administration et l'e-documentation afin de diversifier les échanges d'informations et de savoir-faire. Aussi, les consommateurs et usagers algériens et tunisiens vont pouvoir *«assurer le développement des prestations postales, financières et de valeur ajoutée»*, selon les termes de l'accord.

Par ailleurs, l'Algérie et la Tunisie se sont engagées à mener des projets communs inhérents à la gestion et au développement des pôles technologiques et leur rassemblement et surtout leur connexion et leur concentration au niveau mondial, tandis que la création et la mise en place d'un cadre règlementaire et juridique pour l'encouragement de l'esprit d'initiative et de prolifération de micro-entreprises spécialisées dans les TIC a également été abordée entre les deux pays.

Il s'agit de relier l'Algérie et la Tunisie par le biais des technologies de l'information et ce, dans l'optique de développer l'intégration économique à moyen terme et faciliter le projet de zone de libre-échange pour le développement de l'économie de marché et de la libre circulation des biens et des marchandises avec la levée des barrières douanières et la suppression des taxes.

A. A.

NOTE DE CONJONCTURE DU 2E TRIMESTRE DU SECTEUR DES ASSURANCES

Hausse de 14, 5% du chiffre d'affaires

PAR KAMEL HAMED

Le secteur de l'assurance continue d'enregistrer de bons résultats comme vient de l'attester la note de conjoncture du 2e trimestre de l'année 2010.

En effet, le chiffre d'affaires direct réalisé par le secteur durant ce trimestre est estimé à 19,7 milliards de dinars, soit une hausse de 15,5% par rapport au 2e trimestre de l'année 2009. Selon cette note de conjoncture, rendu publique hier par le Conseil national des assurances, cette hausse est due notamment à l'assurance automobile, mais surtout et à la branche «IARD» qui enregistre le plus grand taux de croissance. Ainsi le chiffre d'affaires de l'assurance automobile a enregistré une progression de 13,7%, soit 9,4 milliards de dinars. Dans le détail c'est la « responsabilité civile » qui poursuit son rythme de croissance en enregistrant une hausse de 16,8% occupant, du coup, 19,3%du portefeuille automobile.

Les garanties facultatives enregistrent une croissance de 13% toujours par rapport au 2e trimestre de 2009 (+de 10,9%), au premier trimestre de l'année en cours. Avec plus de 1,2 milliard de dinars de production additionnelle, la branche «IARD» a enregistre une hausse de 20%, relève encore la note de conjoncture qui précise que ceci est due à la branche incendie qui a enregistré une forte hausse de + 179,6%. Chose que n'a pu réaliser la branche engineering qui s'est suffit d'une progression de 4% seulement alors que l'assurance des responsabilités a, quant à elle, progressé à 10,1%. Cependant l'assurance Transport a enregistré une baisse de 1% et, selon le Conseil national des assurances, cette baisse est surtout due au recul de l'assurance du transport maritime. Un recul estimé à 3%. De son côté l'assurance agricole, avec moins de 1%, a enregistré juste une légère hausse. La grande satisfaction provient certainement de la progression de l'assurance des personnes qui enregistre une hausse de + 22,5%.

K.H.

LES FORCES MILITAIRES MAROCAINES FONT 21 MARTYRS À EL AYOUN

LA LISTE DES MORTS S'ALLONGE

le gouvernement sahraoui a estimé que le nombre de morts se chiffre par dizaines, alors que celui des blessés avoisine les 4.500 personnes avec plus de 2 mille détenus. La situation au Sahara Occidental devient plus préoccupante, jour après jour.

PAR MASSINISSA BENLAKEHAL

Les femmes sahraouies pleurent leurs martyrs.

PH / D. R.

La situation dans la capitale occupée du Sahara Occidental, El Ayoun, n'a, apparemment, pas changé. Assiégée, la population se retrouve entre quatre murs interdite de sortie tandis que les forces d'occupation marocaines campent à chaque bout de rue. Les témoignages continuent d'affluer. Les Sahraouis, eux, résistent pour «survivre». Alors qu'El Ayoun est plongée dans le noir total, dépourvue de tout moyen d'alimentation ou de communication, la police s'est mise au «noir». En effet, selon les mêmes témoins, les forces de sécurité marocaines, présentes dans les rues de la capitale occupée, sont habillées en noir, circulant dans des véhicules Toyota 4x4 de couleur noire et pour couronner le tout, ont tous mis des cagoules noires. Une manière, qui doit-on dire, leur permet d'agir en toute liberté, sans que les auteurs des exactions soient identifiés. Une semaine après l'assaut « barbare» perpétré par les différents corps sécuritaires marocains, sur le camp de Gdaim Izik, à 12 km à l'est de la ville d'El Ayoun, bien que la situation reste encore confuse, les témoignages de la population sahraouie sont bouleversants. Un témoin, raconte la militante sahraouie Mme Aminatou Haidar, lui a écrit que *« le 8 novembre, dans le matin, j'ai trouvé le corps du citoyen sahraoui Brahim Ould Nayem Daoudi, 40 ans, dans un hôpital militaire dans les territoires occupés d'El Ayoun, à côté du corps du jeune Brahim Gargar (citoyen espagnol avec un nom espagnol) écrasé et battu à mort par les forces de répression marocaines».* Et de poursuivre: « Il est également apparu le corps d'un autre jeune homme non identifié âgé de 21 ans ». La nouvelle de la mort de Brahim Ould Nayem Daoudi a été confirmée, hier, par les autorités sahraouies. A cet effet, a rapporté l'Agence de presse sahraouie (SPS), *« le corps d'un homme sahraoui (40 ans), mort sous la torture a été retrouvé vendredi par sa famille dans une morgue d'un des hôpitaux de la capitale sahraouie occupée (El Ayoun) »*. Selon un proche de la victime, cité par SPS. *« Les traces de torture sont bien visibles sur toutes les parties du corps »* de feu Daoudi Brahim Ould Najm dont la mort remonte à *« deux ou trois jours »*. La base militaire de la ville marocaine de Guleimim, a-t-on confirmé, aurait reçu des dizaines de corps des victimes sahraouies ces derniers jours. S'agissant du sort réservé aux centaines de disparus, aucune information n'a été encore divulgué à leur sujet, a-t-on appris. Le nombre de victimes confirmée qui était de 19 s'est élevée ainsi à 21 morts, après le décès de Daoudi Brahim Ould Najm et Ely Salem El Ansari qui ont succombé à leurs blessures mercredi dernier à Agadir, a ajouté SPS. En tout, le gouvernement sahraoui a estimé que le nombre de morts se chiffre par dizaines, alors que celui des blessés avoisine les 4.500 personnes avec plus de 2 mille détenus. La situation au Sahara Occidental devient plus préoccupante, jour après jour. Alors que les appels de l'opinion internationale à *« arrêter ce massacre »* affluent, les Sahraouis, eux, pendant ce temps, a-t-on souligné, comptent leur morts, essayant tant bien que mal de survivre.

M. B.

DES CAPITALES EUROPÉENNES SE MOBILISENT

ESPAGNE

Forte présence attendue aujourd'hui à Madrid

Le mouvement de solidarité avec le peuple sahraoui s'organise. Ainsi, une grande manifestation est prévue, aujourd'hui dans la capitale espagnole, Madrid. Ce rassemblement survient à l'appel de plusieurs mouvements de soutien au peuple sahraoui regroupant des associations de défense des droits de l'Homme et représentants de la société civile espagnole, a-t-on appris des organisateurs.

M. B.

ITALIE

Mouvement de protestation cette journée à Florence

En Italie également, le mouvement de la coordination des Amis du peuple sahraoui a appelé à un rassemblement protestation contre «la tuerie sauvage» perpétrée contre le «camp de la liberté», près d'El Ayoun occupée, la semaine dernière.
Le rassemblement se tiendra aujourd'hui à Florence (Italie), ont indiqué les organisateurs. Cette réunion sera organisée pour condamner «le véritable nettoyage ethnique» dont se sont livrées les forces marocaines de répression dans les territoires sahraouis occupés, précisent les organisateurs.

M. B.

FRANCE

Rassemblement de soutien au peuple sahraoui hier à Paris

Un rassemblement de soutien au peuple sahraoui s'est tenu, hier après-midi, place de la Fontaine des Innocents, au cœur de Paris, à l'appel de représentants de la société civile et de partis politiques français. La contestation, initiée notamment par des associations défendant le droit des Sahraouis à l'autodétermination comme les Amis de la RASD et la Corelso, intervient suite à l'assaut lundi passé des forces d'occupation marocaines contre un campement de civils sahraouis près de la ville occupée d'El Ayoun, faisant des morts et des blessés. « La mobilisation se poursuivra en terre française et ailleurs tant que les crimes et les agressions marocains se poursuivent contre le peuple sahraoui dans les territoires occupés», a indiqué M. Omar Mansour, représentant de la RASD à Paris. La manifestation de samedi est la deuxième du genre qui se tient cette semaine dans la capitale française. Mercredi, un rassemblement de Sahraouis et de représentants de la société civile française s'est tenu sur le parvis des droits de l'Homme, place Trocadéro, à Paris, pour exprimer leur indignation contre l'agression marocaine. Les participants ont, par la suite, tenu un sit-in devant l'ambassade du Maroc à Paris. L'association des Amis de la RASD a également appelé à une autre manifestation qui se tiendra à la place Fontaine Saint Michel, à Paris, le samedi 20 novembre. Une forte mobilisation est attendue.

Jean-Paul Lecoq, député français, interpelle le gouvernement Sarkozy

Le député de la Seine-Maritime, M. Jean-Paul Lecoq, qui a été refoulé de Casablanca, lors de son transit à El Ayoun occupée, à la veille de l'assaut lancé par les autorités coloniales marocaines contre le camp des Sahraouis de Gdaim Izik, a interpellé les membres de l'Assemblée nationale et le gouvernement français. « A ma descente d'avion en transit pour El Ayoun, les autorités marocaines m'ont confisqué mon passeport, puis expulsé hier matin vers Paris », a-t-il dit. « Mais qu'a donc à cacher le pouvoir marocain ? », s'est-il interrogé, à la lecture de sa déclaration aux députés et ministres. La lassitude des Sahraouis, a-t-il souligné, « s'exprime encore de manière pacifique notamment en se regroupant dans ce camp, mais pour combien de temps ? ». « L'exaspération, la colère montent surtout parmi les jeunes qui n'ont jamais connu que l'oppression. L'obstination du Maroc fait courir le risque d'un retour à la résistance armée », a-t-il poursuivi. M. Lecoq a, dans ce sens, demandé « solennellement d'interpeller d'urgence le pouvoir marocain pour qu'il cesse ce carnage humain ». « Je vous demande d'exiger que journalistes et observateurs internationaux puissent se rendre en zone occupée pour témoigner de l'exactitude des faits ». Il a également demandé au gouvernement français « d'agir au plus vite pour que les militants des droits de l'Homme soient libérés sans délai ». La France, membre du Conseil de sécurité qui a refusé à l'ONU que la question des droits humains soit aussi dans les missions de la MINURSO, a-t-il dit, doit revenir sur sa position.

M. B.

ATTAQUE CONTRE LE CAMP DE GDEIM IZIK

Le Centre Robert F. Kennedy appelle à une enquête urgente

L'organisation américaine des droits de l'Homme « Robert F. Kennedy Center for Justice and Human Rights » (RFK Center) et la militante sahraouie et lauréate 2008 du prix RFK Center, Mme Aminatou Haidar, ont appelé vendredi dernier dans un communiqué commun à l'ouverture d'une enquête immédiate sur l'attaque militaire marocaine contre le camp sahraoui de Gdeim Izik. Le Centre RFK (basé à Washington) et Mme Haidar ont appelé le Haut Commissariat des droits de l'Homme de l'Onu à engager, en urgence, une enquête sur l'assaut militaire marocain contre le camp sahraoui qui a fait, rappelle-t-on, plus 21 morts, 4.500 blessés et 159 disparus, en plus de deux milles détenus, selon un bilan provisoire.
Soulignant que le gouvernement marocain s'obstine à contester le bilan des morts et des blessés suite au massacre commis par les forces marocaines, le Centre RFK et la militante sahraouie ont soutenu que « ces événements tragiques démontrent, à nouveau, la nécessité de la mise en place d'un mécanisme chargé de la protection des droits de l'Homme au sein de la Mission des Nations unies pour l'organisation du référendum au Sahara Occidental (MINURSO) ». Le Centre RFK et Mme Haidar ont, en conséquence, réitéré leur préoccupation quant à l'absence d'un mécanisme de surveillance des droits de l'Homme pour fournir des informations précises sur les violations des droits de l'Homme au Sahara Occidental.

M. B.

UNIVERSITÉ DE CONSTANTINE

Neuf étudiants grévistes devant le conseil de discipline

Le rectorat de l'université des frères Mentouri a décidé de traduire neuf étudiants devant le conseil de discipline, dont certains affiliés à l'Union nationale des étudiants algériens l'UNEA. Le motif étant directement lié à leur participation à la fermeture de la tour administrative durant le large mouvement contestataire organisé la semaine écoulée. Encadré par l'UGEL et l'UNEA, le sit-in en question a regroupé des centaines d'étudiants qui ont afflué des différents campus en signe de protestation contre les critères de sélection au master I . Le rassemblement a été émaillé par quelques heurts entre les étudiants ayant réussi à investir le bâtiment administratif et le cordon de sécurité composé d'agents employés sur le site universitaire. Dans un communiqué adressé à la presse, l'Union nationale des étudiants algériens a dénoncé la réaction disproportionnée de l'administration quant «au déploiement d'un cordon de sécurité composé d'une cinquantaine d'agents» afin d'empêcher toute protestation. La décision de l'administration de convoquer le conseil de discipline de l'université pour statuer sur le cas des neuf mis en cause a encore exacerbé les tensions au sein d'une communauté qui vit au rythme des débrayages et des sit-in depuis la rentrée. Et la réponse ne s'est pas fait attendre. Des dizaines d'étudiants ont bloqué, durant la nuit de mercredi dernier, la route menant à Ain El bey, unique accès à l'aéroport et à la nouvelle ville. L'UNEA qui a déjà brandie la menace d'un durcissement de son action a annoncé une grève générale pour l'après l'Aïd.

N. D.

BOUMERDÈS

Un membre d'un réseau de soutien aux terroristes interpellé

Les investigations menées par les services de sécurité au lendemain de l'opération de ratissage menée dans les massifs forestiers de Timezrite à l'extrême sud-est de Boumerdès et qui s'est soldée par l'élimination de l'émir de la sériate El Khartoum, Ben Nebri Fateh alias Zaïd, ont permis l'arrestation d'un individu, âgé d'une trentaine d'années. Celui-ci est présumé appartenir à un groupe de soutien aux éléments de la sériate terroriste locale, apprend-on de source locale. La même source ajoute qu'une enquête a été ouverte pour débusquer les ramifications de ce réseau qui joue un rôle primordial dans les actions de la sinistre organisation terroriste de l'ex-GSPC dirigée par Droukdel.

T. O.

13 ET 14 NOVEMBRE, JOURNÉE MONDIALE DU DIABÉTIQUE

Sur le thème «Éducation et prévention»

C'est au niveau du complexe olympique Mohamed-Boudiaf qu'a été inaugurée, hier, la Journée mondiale du diabétique en présence de Salim Djalal, représentant du ministre de la Jeunesse et des Sports.

PAR OURIDA AÏT ALI

Cette célébration, qui s'étale sur deux jours, a été organisée par la Fédération algérienne des diabétiques. « *Le choix de ce lieu est pour justement encourager la pratique du sport pour la lutte contre le diabète* » a expliqué Salim Djallal « D'ailleurs le thème de ces deux journées est « Éducation et prévention ». Ce thème sera retenu jusqu'à l'année 2013. L'un des slogans de la manifestation est « *Maîtrisons le diabète aujourd'hui* », M. Djallal a expliqué que cela peut être réalisé grâce à la pratique du sport qui permet de lutter contre la maladie ». La manifestation qui prône « Changeons le diabète » est abrité par plusieurs chapiteaux lesquels proposent chacun un thème différent. On trouve le chapiteau de dépistage qui est ouvert au grand public : enfants adolescents et adultes. Le visiteur peut ainsi bénéficier gracieusement d'un bilan de santé, d'un test de glycémie, d'une prise de tension artérielle ainsi que du calcul de sa masse corporelle... Ces examens ont pour but principal le dépistage des facteurs de risque d'un diabète, ainsi que d'éventuels complications liées à cette pathologie. Le chapitre diététique, quant à lui, traite de la nutrition en informant les visiteurs sur ce qu'il doivent manger ou éviter pour ne pas développer cette maladie. Un autre compartiment est aménagé spécialement pour recevoir les enfants. Des animatrices souriantes et affables tentent d'expliquer aux enfants, diabétiques ou non, en utilisant des termes simples, ce qu'est cette maladie. Un autre chapiteau est réservé pour expliciter « Les complication du diabète », là également médecins et spécialistes prodiguent des conseils et répondent aux questions des visiteurs. On trouve également le chapiteau activité où une course est programmée lors de cette manifestation. Des trophées, et des cadeaux seront offerts aux heureux gagnants. Dans la soirée, la coupole sera illuminée dans les tons de bleu. Ce sera la première fois dans l'histoire de l'Algérie. Une conférence de presse était prévue hier en fin d'après-midi. Elle rendra publics les résultats d'une étude très importante ayant été menée récemment en Afrique du Nord et au Moyen Orient concernant le niveau de connaissance du diabète en Algérie.

O. A. A.

LA MISSION ALGÉRIENNE DU HADJ SE RÉUNIT AVEC LES GUIDES

Pour une meilleure assistance des pèlerins

PAR L'ENVOYÉ SPÉCIAL DE L'APS

La mission algérienne du Hadj a tenu hier une réunion à la Mecque avec les guides pour assurer une meilleure coordination dans l'aide apportée aux hadjis pour l'accomplissement des rites à Mina, au Mont Arafat et à Mouzdalifah. Les hadjis entameront les rites du Hadj à partir d'aujourd'hui dimanche (jour de Tarwiya) avant de se diriger demain vers le mont Arafat. La première étape de la saison du Hadj s'est achevée par l'arrivée samedi de 35660 hadjis à la Mecque, a-t-on appris auprès de la mission algérienne. Selon la même source, des tentes devant abriter les hadjis algériens ont été dressées à Mina avec une enseigne particulière à chaque tente permettant aux fidèles de retrouver facilement leurs lieux d'hébergement. Certains vols à destination des Lieux Saints de l'Islam ont connu, récemment, un retard de plusieurs heures, selon les passagers, et ce, contrairement aux vols précédents qui ont respecté leurs horaires. D'autres hadjis se sont plaints des conditions difficiles d'hébergement en raison de l'exiguïté des pièces, selon le président de la mission algérienne qui a précisé que certains opérateurs n'ont pas respecté le périmètre obligatoire (4 m^2) réservé à chaque hadj. Des mesures seront prises à l'encontre de ces derniers, a-t-il fait savoir. Concernant les problèmes d'hébergement rencontrés notamment par certains hadjis libres, le même responsable a souligné la nécessité de les prendre en charge tout en rappelant l'organisation *"excellente"* qui a marqué la première phase et ce, grâce à la bonne coordination entre les membres de la mission et au suivi quotidien des opérations de déplacement et d'hébergement. 7 hadjis algériens dont 4 membres de la communauté à l'étranger sont décédés jusqu'à ce jour.

APS

DANS LE CADRE D'UN ACCORD SIGNÉ HIER

Timimoun jumelé à Blanquefort

PAR INES AMROUDE

Un accord de jumelage a été signé entre la commune de Timimoun dans la wilaya d'Adrar et la mairie de Blanquefort (France), a-t-on appris l'APS, hier des responsables de la commune de Timimoun. S'inscrivant au titre du renforcement de la coopération dans certains domaines de développement, cet accord signé vendredi soir à Timimoun, vise la consolidation des voies de collaboration et d'échange d'expériences entre les deux parties dans les secteurs de la formation, l'agriculture, l'environnement, le tourisme et l'hydraulique, a indiqué le président de l' APC de Timimoun M. Mohamed Salem. Cette démarche vient couronner le protocole d'accord paraphé auparavant par la wilaya d'Adrar et le département de la Gironde (France), et en application de l'accord d'amitié et de coopération signé en novembre 2008 à Blanquefort par les deux parties municipales, a-t-il expliqué.

Le maire de Blanquefort, M. Vincent Feltesse, a souligné, lors de la cérémonie de signature tenue à l'hôtel "Oasis Rouge" de la ville de Timimoun en présence des opérateurs touristiques et représentants du mouvement associatif local, l'importance que revêt cette initiative dans le raffermissement des relations d'échanges entre les deux communes dans différents domaines. «Blanquefort qui compte près de 15.000 habitants et plus de 55 associations entend à travers ce jumelage découvrir les grands atouts touristiques que renferme la région de Gourara susceptibles de la hisser au rang de pôle touristique international", a estimé M. Feltesse. Il a, à ce titre, fait état de" la disponibilité, coté français pour la coordination et le soutien des opérateurs et responsables des entreprises touristiques locaux en matière d'expérience française" dans le tourisme.

I.A

IL EST ATTENDU À ALGER LE MERCREDI 24 NOVEMBRE

Raffarin demande une liste de projets aux entreprises françaises

Jean-Pierre Raffarin, le «M. Algérie de l'Elysée pour les questions économiques, prépare activement sa visite le 24 novembre prochain à Alger.

DE NOTRE CORRESPONDANTE À PARIS : GHANIA KHELIFI

Jean-Pierre Raffarin.

Désigné en septembre dernier par le président Nicolas Sarkozy, l'ancien Premier ministre français est chargé d'une *«mission sur la coopération économique entre la France et l'Algérie et le développement des investissements dans les deux pays »*. Il aura pour but «d'identifier et de lever les obstacles entre la France et l'Algérie pour leurs investissements économiques respectifs». Les spéculations sur son interlocuteur algérien ont été levées avec l'annonce de ce déplacement. Le vis-à-vis algérien sera donc Mohamed Benmeradi, ministre de l'Industrie, de la PME et de la Promotion des investissements. La désignation de ces deux « coordonateurs » a été décidée à la suite de discussions entre le Premier ministre algérien Ahmed Ouyahia et le secrétaire général de l'Elysée Claude Guéant. Le cadre ainsi défini, Raffarin a réuni le 2 novembre les représentants du MEDEF (patronat français), de la Confédération générale des petites et moyennes entreprises (CGPME), de la fédération nationale des syndicats des exploitants agricoles (FNSEA), de la direction générale du Trésor, du conseil des investisseurs français en Afrique (CIAN) et de Futur allia, un forum international de partenariat d'entreprises spécialisées dans l'organisation de manifestations économiques. Devant ces opérateurs, l'ancien Premier ministre a rappelé sa mission à savoir faire aboutir les dossiers d'une dizaine de contrats qu'il considère comme prioritaires. Des dossiers évoqués d'ailleurs le 19 septembre dernier à Alger par la Secrétaire d'Etat au commerce extérieur, Anne-Marie Idrac.

Raffarin, lors de sa réunion du 2 novembre, a demandé que lui soit remise la liste des dossiers souffrant de blocage politique. On sait que dans cette liste figurera certainement le projet d'implantation d'une usine de montage de véhicules Renault, d'une usine de médicaments par Sanofi (167 millions d'euros d'investissement), de la construction d'une raffinerie de sucre à Boumerdes par le groupe Cristal Union. Raffarin face aux représentants du monde économique français a, bien entendu, recueilli les préoccupations concernant l'investissement en Algérie après les réformes introduites par le gouvernement Ouyahia. Toutefois, le marché algérien pesant tout de même 150 milliards de dollars, les investisseurs ont souligné la nécessité de cibler les secteurs pour lesquels les Algériens souhaitent accueillir des investisseurs étrangers tels les énergies vertes ou l'agroalimentaire. Cependant, Raffarin commencera par défricher le terrain de la coopération bilatérale le 24 novembre et assainir le climat d'affaires entre les deux pays. Rappelons que le 2 septembre dernier il avait été chargé par Nicolas Sarkozy *« d'identifier et de lever les obstacles entre la France et l'Algérie pour leurs investissements économiques respectifs »*. Il est donc peu probable qu'il emmène avec lui les entreprises françaises. En revanche, il leur a promis qu'elles seront du voyage pour son déplacement en janvier 2011. Le choix des entreprises qui participeront à cette visite se fera selon l'état d'avancement des dossiers. Jean-Pierre Raffarin entend bien relancer les relations économiques algéro-françaises par une présence plus soutenue à Alger. En dehors de ces visites, il encouragera des rencontres d'affaires, des salons thématiques avec comme point d'orgue un forum algéro-français qui devra recevoir près de 400 entreprises françaises. Ce dernier événement déjà annoncé par Mme Idrac devrait se tenir courant premier semestre 2011. Il semble donc que le Monsieur Algérie de l'Elysée démarre sa mission sous de bons auspices. La tension qui avait marqué la relation entre les deux pays s'est estompée avec des gestes de bonne volonté de part et d'autre. La France premier partenaire de l'Algérie a rectifié le tir dans l'épisode de la liste des pays à risques puis par le dénouement de l'affaire du diplomate algérien Hasseni. Il reste néanmoins la question de la position française dans le dossier du Sahara Occidental et les négociations pour les amendements de l'accord de 1968. Jean-Pierre Raffarin prendra bien soin de préciser que sa mission ne porte que sur les aspects économiques de la relation à charge pour Sarkozy de trouver un autre «Monsieur Algérie» pour le côté politique…

G. K.

MATIÈRE PREMIÈRE

Les prix en chute libre sur les principaux marchés

Dans un contexte économique mondial porté par des craintes inflationnistes en Chine et un regain d'inquiétudes sur la santé budgétaire des pays les plus endettés de la zone euro, les prix de la quasi-totalité des matières premières ont été pénalisés à l'exception des cours des métaux précieux. Les prix du pétrole poursuivaient leur chute vendredi dernier en fin d'échanges européens, après être montés la semaine dernière à leur plus haut niveau en deux ans, sur un marché plombé par des inquiétudes sur un possible resserrement de la politique monétaire chinoise. Le baril de Brent de la mer du Nord pour livraison en décembre s'échangeait à 86,75 dollars sur l'InterContinental Exchange de Londres, contre 87,81 dollars une semaine plus tôt. Sur les échanges électroniques du New York Mercantile Exchange (Nymex), le baril de "light sweet crude" (WTI) à échéance identique dégringolait à 85,50 dollars, contre 86,46 dollars le vendredi précédent. Pour les alimentaires, les prix du sucre et du café ont grimpé à de nouveaux sommets cette semaine, portés par des craintes sur l'offre, avant de perdre du terrain au gré d'un raffermissement du billet vert, tandis que le cacao repartait à la hausse. Les prix du soja et du maïs ont atteint de nouveaux sommets en plus de deux ans au cours de la semaine écoulée à Chicago après la publication du rapport mensuel du département de l'Agriculture mardi, avant de se replier en fin de semaine. Le métal gris a terminé à 26,79 dollars l'once vendredi contre 26,14 dollars une semaine auparavant. Pour ce qui est des métaux de base échangés au London Metal Exchange (LME), leurs cours ont poursuivi leur progression cette semaine, le cuivre et l'étain montant même à des records historiques après des indicateurs chinois positifs, avant un brusque repli du marché vendredi.

BASSIN DE BERKINE

Sonatrach et Gazprom annoncent une nouvelle découverte d'hydrocarbures

Le groupe Sonatrach et Gazprom EP International (Russie) ont annoncé samedi dans un communiqué la réalisation d'une découverte d'hydrocarbures dans le Bassin de La découverte a été réalisée à la suite du forage du puits de Rhourde Sayah-2 (RSH-2), situé dans le périmètre El Assel dans le Bassin de Berkine. Le test, effectué dans le réservoir Ordovicien du puits d'exploration RSH-2, selon la même source, a produit un débit de gaz de 2500 m3/h et un d'huile de 2,5 m³/h sur duse 32/64" et une pression en tête de 560 psi. Le périmètre El Assel a été cédé par Sonatrach à Gazprom EP International en janvier 2009 dans le cadre du 1er appel à la concurrence. Gazprom EP International est opérateur sur ce contrat à hauteur de 49% en partenariat avec Sonatrach (51%). **R. E.**

L'ALGÉRIE ET LES ETATS-UNIS D'AMÉRIQUE VEULENT BOOSTER LEUR COOPÉRATION

Entrepreneuriat et opportunités d'investissement au menu

PAR AMAR AOUIMER

Les autorités politiques et économiques américaines, notamment le département d'Etat et le réseau du Conseil d'affaires et du business algéro-américain présidé par l'Algérien Smaïl Chikhoune, se surpassent actuellement pour booster et peaufiner les relations et la coopération entre les deux pays. En effet, des opérateurs économiques algériens des secteurs public et privé et des entrepreneurs venus des quatre coins des Etats-Unis vont se rencontrer lors d'une conférence sur l'entreprenariat les 1er et 2 décembre prochain à Alger. Cet important évènement américano-maghrébin est considéré par les organisateurs comme *« le résultat probant et concret direct du sommet présidentiel de l'entrepreunariat piloté et parrainé par le Président Barack Obama à Washington en avril 2010 »*. Cette rencontre sera notamment rehaussée par la participation et l'intervention d'éminentes personnalités politiques et économiques et des décideurs maghrébins et américains, tandis que de jeunes entrepreneurs et promoteurs de projets de développement économique et des représentants de réseaux d'expatriés et de cerveaux issus de la diaspora algérienne seront également présents afin de jauger les opportunités d'investissement au niveau du Maghreb. Des entrepreneurs algériens établis aux USA et en Europe exposeront leurs capacités managériales et leurs possibilités de s'associer en joint-venture avec des opérateurs locaux pour monter des projets industriels, en présence d'organisations non gouvernementales et d'experts dans tous les secteurs économiques confondus. Les participants à cette conférence vont notamment se pencher sur les lancinantes et récurrentes questions inhérentes aux voies d'accès au capital des entreprises des pays du Maghreb pour des investissements coudés, et les acteurs économiques s'intéresseront également à la promotion de l'entrepreunariat des jeunes et les perspectives de développement entre les opérateurs nationaux et les industriels américains. D'autres domaines seront aussi abordés, tels que la formation et le perfectionnement des entrepreneurs, l'instauration d'un réseau transatlantique de business regroupant des investisseurs américains et des dirigeants d'entreprise maghrébins. Par ailleurs, les conférenciers ne manqueront pas de décortiquer les volets relatifs à la promotion de la science, le transfert technologique et l'innovation, ainsi que l'exploration des opportunités de créativité industrielle susceptible d'aider et d'orienter les jeunes entrepreneurs détenteurs de projets de développement, notamment les petites et moyennes entreprises. La première journée de la conférence s'articulera, selon les organisateurs, sur « *les débats sur des questions clés et des défis pour faire progresser l'esprit d'entreprise, tels les leçons tirées du sommet présidentiel de l'entreprise, l'amélioration de l'accès au capital dans le Maghreb, l'esprit d'entreprise des jeunes entrepreneurs, les points de vue des entrepreneurs des États-Unis et du Maghreb, la promotion des initiatives transfrontalières de partenariat d'affaires, la formation des entrepre*neurs, le *réseautage des relations d'affaires transatlantique, l'incubation de l'innovation et de la technologie et l'exploration des opportunités d'affaires dans les industries créatives*». Cette conférence intervient après des visites de responsables algériens aux USA et Américains en Algérie, tels que la mission de travail du ministre des Ressources en eau, Abdelmalek Sellal à Washington le 22 octobre dernier et la rencontre du Conseil d'affaires algéro-américain dans la capitale fédérale en septembre lors de la 3e réunion annuelle du commerce et des investissements des deux pays avec la participation de 50 délégations représentant plus de 40 entreprises et compagnies. Avec la prochaine visite de la secrétaire d'Etat Hillary Clinton à Alger, les relations diplomatiques, politiques et économiques entre l'Algérie et les Etats-Unis vont connaître un extraordinaire boom, notamment avec la facilitation d'octroi de visas pour les opérateurs économiques algériens désirant se rendre aux USA pour des voyages d'affaires.

A. A.

VENTE DE MOUTONS DANS LA CAPITALE

Mettre fin au désordre ambiant

Suite à l'arrêté wilayal, interdisant l'exposition et vente informelles d'ovins et leur déplacement en troupeaux à travers les rues de la capitale, récemment promulgué, la wilaya d'Alger a désigné pas moins de cent dix points de vente des moutons l'Aïd dans quarante-trois communes en prévision de l'Aïd El-Adha.

PAR AHMED BOUARABA

Les moutons investissent la capitale.

Ph./ D. R.

Afin d'appliquer l'arrêté de wilaya numéro 3212 daté du 27 octobre 2010, lequel réglemente la vente de moutons au niveau des communes disposant d'espaces adéquats pour cette activité et l'interdit dans les communes dépourvues de pareils espaces, les services de la wilaya d'Alger, à quelques jours de l'Aïd El-Adha, sont à pied d'œuvre, a rapporté hier l'Agence de presse algérienne. Cet arrêté, explique-t-on, interdit la vente de moutons dans certaines communes désignées qui ne disposent pas d'espaces adéquats, ainsi que le déplacement des moutons en grand nombre dans les rues du centre-ville. Selon Djamel Berchiche, chargé de communication au niveau du ministère de l'Agriculture et du Développement rural, les services vétérinaires avaient sensibilisé les autorités locales à la nécessité d'aménager des lieux adéquats pour la vente de moutons avant l'Aïd pour faciliter l'intervention des vétérinaires le cas échéant. Le directeur de l'agriculture au sein de la wilaya d'Alger, Laâbidi Hamdaoui, a quant à lui, noté que sa direction avait pris contact avec toutes les circonscriptions administratives de la capitale et les présidents des assemblées populaires communales afin de désigner des points de vente de moutons et garantir, ainsi, le bon déroulement de l'opération. En outre, un projet de décision, définissant tous les points de vente autorisés, ainsi que les noms des vétérinaires qui prendront en charge le contrôle des moutons au niveau de ces points de vente, a été proposé par la direction de l'agriculture, informe-t-on de même source. Dans ce sens, les contrevenants, en cas de manquement, s'exposeront à « *la saisie des moutons et au paiement d'une amende* », a fait savoir M. Laâbidi. Par ailleurs, vingt-quatre vétérinaires seront mobilisés par l'inspection, le jour de l'Aïd, dont dix-sept chargés du contrôle des moutons au niveau des abattoirs, quatre vétérinaires mobiles qui se déplaceront à travers les quartiers de la capitale et trois autres resteront de permanence au niveau du siège. D'autre part, il y a lieu de noter que plusieurs personnes ayant loué des locaux pour cette activité ont été interpellées et des procès-verbaux ont été rédigés à leur encontre. Il est toutefois utile de préciser que ledit arrêté a été bien accueilli par un grand nombre d'Algérois lesquels voient en cette mesure le moyen de préserver la propreté de la ville. D'autres ont, par ailleurs, exprimé le souhait de voir les autorités locales désigner un seul et même emplacement pour le sacrifice des moutons au niveau de chacune des communes de la capitale, en attendant que les autorités concernés répondent favorablement à ce souhait, il ne reste plus qu'à souhaiter à tous les Algérois un bon Aïd.

A. B.

COMMERCE INFORMEL

MOUTONS, COUTEAUX ET ALIMENT DE BÉTAIL VENDUS DANS LES RUES

En attendant de faire respecter les directives de la wilaya d'Alger concernant la vente de moutons, "trop" nombreux restent les quartiers dont les trottoirs se sont (re) transformés, ces jours-ci, en lieux de vente d'ovins. En effet à la veille de l'Aïd El-Adha les trottoirs, "libérés" voilà juste quelques semaines, ont été de nouveau squattés par des jeunes qui profitent de ces occasions exceptionnelles pour tenter de remplir leurs poches en ces quelques jours précédant la fête de tous les dépassements.

La commune de Chéraga, pour ne citer que cette dernière, connaît à l'instar des autres localités une grande anarchie en la matière ; vente de moutons, matériel de boucherie, les inévitables barbecues et brochettes qui refont surface en cette occasion, bref les rues connaissent une cohue inhabituelle. Les riverains dont la tranquilité se trouve mise à mal par ces nuisances, tant sonores qu'olfactives se trouvent, de plus, privés des trottoirs et doivent disputer la chaussée aux voitures.

Les citoyens, ulcérés par cette situation, s'interrogent sur le rôle des autorités tenues de protéger la quiétude des familles et surtout empêcher le marché informel qui revient ainsi en catimini à la moindre occasion. Il faut préciser que les moutons vendus sur les lieux le sont sans la moindre présence vétérinaire ou contrôle.

La même anarchie se constate pratiquement au niveau de toutes les communes à travers la capitale. Un citoyen, résidant à Ouled Fayet dans la commune de Chéraga, hors de lui, nous dira concernant cette anarchie : «*Les trottoirs et même les chaussées des quartiers de la commune comme ceux de plusieurs autres localités limitrophes se sont transformés, en l'espace de quelques jours seulement en un véritable marché de bétail. Cette situation est en outre aggravée par la présence des inévitables curieux et nombreux acheteurs qui stationnent leurs véhicules sur les bas-côtés de la route créant ainsi une grave perturbation de la circulation*».

L'endroit s'est également transformé en un gigantesque bazar exploité par des vendeurs de charbon et autres materiels de boucherie, exposant, eux aussi, leurs produits sur la chaussée et entravant ainsi la circulation piétonnière. A noter que des sources relevant de la Direction des services agricoles, DSA, ont fixé soixante-dix points destinés à la vente de moutons et répartis à travers les principales localités de la wilaya d'Alger

C. K

BOUCHAOUI

Espaces verts transformés en pâturages

Comme à l'accoutumée et à la veille de l'Aïd El-Adha ou comme cette fête est appelée communément chez nous : Aïd El-Kebir, des troupeaux de moutons envahissent les espaces verts de la capitale y causant des dégâts incommensurables.

C'est le cas notamment dans les communes de Zéralda, Bouchaoui, Beni-Messous, Staoueli... - communes semi-rurales - tout comme d'ailleurs dans l'ensemble des autres localités de la capitale, même si c'est à un degré moindre.

Les automobilistes, empruntant l'autoroute Alger-Tipasa, n'ont certainement pas manqué de remarquer les innombrables troupeaux de moutons broutant en toute liberté les maigres pelouses des espaces verts - pâtissant déjà de l'incivisme de certains citoyens - sous la surveillance de leurs «bergers», qui ont pour objectif principal, d'engraisser au mieux leurs bêtes afin de les écouler au prix fort, cela en faisant l'économie de l'aliment pour bétail.

Cette fête religieuse, représente une symbolique particulière pour les Musulmans, lesquels écument les lieux réservés à la vente des ovins à la recherche, depuis déjà quelques jours, du mouton qui n'hypothéquerait pas plusieurs mois du budget familial.

Ces bergers, qui font paître leurs bêtes dans les espaces publics, savent très bien que plus le mouton est gras plus son prix peut atteindre des pics vertigineux. Ainsi au vu et au su de tous : (autorités communales comprises), ces maquignons engraissent leur bétail au détriment des rares espaces verts subsistant encore dans l'Algérois.

Tout ce qui est verdure est bon à prendre pour ces bergers : gazon, herbe poussant le long de l'autoroute, décharges sauvages... rien n'est à l'abri de l'appétit vorace de ces moutons appelés, pour certains d'entre eux, à finir dans nos assiettes.

C. K.

EL-ANNASSERS

Les rémouleurs sont de retour

Tous les espaces laissés libres devant les abattoirs d'El-Annassers sont squattés, ces jours-ci, par des dizaines de rémouleurs ambulants.

Après la démolition des rôtisseries, qui avaient pignon sur rue, ce ne sont donc pas les espaces qui manquent pour accueillir ces artisans qui sont grandement sollicités en cette occasion. Il est vrai qu'il nous arrive parfois de rencontrer l'un de ces rémouleurs, poussant devant lui sa charette-atelier, sillonnant les rues de la capitale à la recherche de paires de ciseaux ou autres couteaux à aiguiser. D'autres s'installent à proximité des marchés. Cette année donc ils se sont donné le mot pour se retrouver devant les abattoirs d'El Annassers oùmême la gadoue générée par le chantier du tramway d'Alger ne semble pas trop les déranger tout comme d'ailleurs les clients qui se pressent par grappes compactes devant leurs meules bruyantes.

Il faut dire que cette période reste pour eux la plus faste et où tout "roule" pour ces rémouleurs ambulants. En effet durant ces quelques jours précédant le jour du sacrifice de l'Aïd El-Adha, où les fils des couteaux doivent être bien acérés pour ne pas faire souffrir les bêtes, leur profession est très sollicitée et reste incontournable.

R. A.

TIZI-OUZOU

Des unités de soins pour les établissements scolaires

Le secteur de l'éducation dans la wilaya par onze unités de soins, au niveau de quelques établissements scolaires à travers plusieurs localités, en attendant la généralisation de cette action pour tous les établissements surtout ceux des localités montagneuses et enclavées où les élèves souffrent, en plus de la distance, du manque de transport, de moyens et de froid ce qui rend leur santé plus vulnérable et augmente les risques de maladies chez eux surtout en cette saison de froid glacial qui touche pratiquement toute la Kabylie.

La direction de l'Education espère voir ces unités se généraliser dans tous les établissements que compte le secteur, à travers toute la wilaya, à savoir les 652 écoles primaires, 168 CEM et 56 lycées pour permettre aux écoliers une meilleure prise en charge, un meilleur suivi et ainsi garantir de meilleurs résultats, à l'instar des résultats obtenus ces dernières années qui classent la wilaya de Tizi-Ouzou toujours dans les rangs des premier à travers le pays.

Il est à noter que l'action touchera dans un premier temps les communes de Tizi-Ouzou, Assi Youcef, Draâ El-Mizan, Irdjen, Akarou, dans la daïra de Aïn El-Hammam, connue pour son altitude et son froid pendant la basse saison.

CHLEF

163 personnes impliquées dans des affaires de drogue

A l'occasion de la célébration de la Journée nationale de la lutte contre les drogues et les toxicomanies, (9 octobre) la Direction de l'action sociale en collaboration avec les directions de la santé et de la jeunesse , en partenariat avec les différentes associations (culturelles et sportives) a organisé, au centre Larbi Tebessi de la ville de Chlef, une journée d'information et de sensibilisation contre ce fléau méconnu particulièrement chez les jeunes .

En effet le nombre d'affaires traités par les tribunaux de la wilaya de Chlef démontrent que de plus en plus de jeunes s'adonnent à la drogue. A titre d'exemple au cours de l'année 2009 , 180 personnes dont la majorité sont des jeunes ont été traduits devant la justice et ce en relation avec la drogue.

Quant au 1er semestre de l'année en cours, on dénombre 163 personnes impliquées dans des affaires de drogue. Il faut noter que la frange de la population la plus exposée à ce fléau est constituée par les adolescents en manque de repères.

A cet âge de la vie, l'expérience de la drogue peut répondre à un besoin de risque, de provocation ou de transgression pour des sujets évoluant dans des terrains propices tels que les familles déséquilibrées ou les sociétés en crise. Cependant, consciente du mal qui ronge une partie de la jeunesse, des efforts louables sont déployés par les autorités locales pour endiguer, sinon éradiquer le développement de ce mal dévastateur, en favorisant notamment les activités culturelles et sportives parmi la jeunesse. **B. O.**

BOUMERDES, PLAN QUINQUENNAL

Une enveloppe de 200 milliards pour le développement

La wilaya de Boumerdès a bénéficié, dans le cadre du Programme quinquennal 2010-2014 d'une importante enveloppe budgétaire dépassant les 200 milliards de centimes, une enveloppe très attendue par la wilaya pour réparer les dégâts du séisme de 2003.

PAR KAHINA KOURIET

200 milliards de centimes pour la mise en œuvre du Plan quinquennal.

PH / D. R.

D'après le wali de Boumerdès cette enveloppe sera consacrée, dans un ordre de priorité à la réanimation du secteur économique de la wilaya, ainsi il sera question de créer des pôles industriels, tels ceux perdus par la wilaya lors du dernier découpage administratif qui a touché les zones de Réghaïa et Rouiba les introduisant dans le territoire d'Alger. Il sera aussi question d'un vaste programme de développement et de désenclavement des zones qui sont longtemps restés en marge et qui ont beaucoup souffert de l'isolement. L'enveloppe sera consacrée à plusieurs secteurs très importants à l'instar de celui de l'habitat qui bénéficiera d de 76 milliards de centimes pour la réalisation de plus de 31 mille logements dont 18.828 logements sociaux, 6.188 logements participatifs, 5.666 logements ruraux et plus de 600 unités en formule AADL. La deuxième grande part de l'enveloppe est consacrée pour le secteur de l'enseignement supérieur auquel une enveloppe de 59 milliards est allouée pour la réalisation de plusieurs projets, à savoir la réalisation d'un pôle universitaire qui va inclure la faculté de médecine, ainsi qu'une faculté des lettres et sciences humaines a Boudouaou. Le secteur de l'hydraulique, quant à lui, bénéficiera d'une enveloppe de 52 milliards pour la réalisation de plusieurs projets d'envergure pour la wilaya à l'instar de la réalisation du barrage de Oued Djemaa dans la région des Issers qui sera d'une capacité de 170 million de m3, ce qui permettra de régler définitivement le problème de l'eau potable au niveau des communes de la wilaya. Le secteur de l'éducation bénéficiera de l'enveloppe de 23 milliards de centimes qui sera alloué à la réalisations de 22 lycées, 24 CEM et plusieurs établissement primaires ainsi que des salles de sport et des cantines. Le secteur des énergies et des mines n'est pas en reste puisque celui si bénéficiera d une enveloppe de 5 milliards de centimes pour une vaste opération d'accordement au gaz naturel qui touchera 32 communes à travers la wilaya. **K. K.**

Réouverture du centre de formation professionnelle par le C-RA

Le comité du Croissant-Rouge algérien (C-RA) de Boumerdès a procédé, au cours de cette semaine, à la réouverture d'un centre de formation professionnelle et d'une crèche, représentant un don de la Croix-Rouge Internationale(C-RI) offerts au lendemain du séisme de 2003, a-t-on indiqué jeudi, du président du C-RA à Boumerdès. Il s'agit d'une bâtisse réalisée au centre ville des Issers (à l'Est de Boumerdès), constituée de 4 salles d'une capacité globale de 120 places, destinées à l'enseignement des spécialités de la couture et de l'informatique. Ce même centre compte, en outre, un bloc faisant office d'une crèche dotée d'une capacité d'accueil de 80 places. **APS**

TIZI-OUZOU , DÉVELOPPEMENT RURAL INTÉGRÉ

80 PROJET VALIDÉS

Quatre-vingt (80) projets de proximité de développement rural intégré (PPDRI) ont été validés dans le cadre de la mise en úuvre du programme du renouveau rural dans la wilaya de Tizi-Ouzou, Inscrits dans le cadre de l'exercice 2010 du quinquennat 2010-2014, ces projets ciblent quelque 14.000 ménages ruraux englobant 82.000 personnes environ, a-t-on indiqué à la conservation des forêts. La ventilation de lensemble de ces projets sur les 4 thèmes fédérateurs du développement rural, sest traduite par lallocation de 35 projets pour la diversification des activités économiques en milieu rural, contre 28 pour la protection et valorisation des ressources naturelles, 10 pour la modernisation des villages et hameaux, et 7 pour la protection et valorisation du patrimoine rural matériel et immatériel, a-t-on précisé. Les actions retenues visent, selon le chargé de ce programme, à "revitaliser les espaces ruraux, à travers la mise en synergie dun ensemble dactions collectives et individuelles de développement, visant à procurer des ressources et à améliorer le bien-être des populations ciblées". Les actions collectives entreprises par la conservation des forêts en direction de ces populations consistent, selon la même source, en laménagement et louverture des voies daccès aux périmètres agricoles ciblés pour leur traitement, la petite hydraulique (aménagement de sources, fonçage de puits), la réalisation dopérations de plantation fruitière, notamment des espèces rustiques adaptées à la pédologie locale, telles que lolivier, le figuier, le cerisier, lamandier et autres actions éligibles au financement sur le fonds de développement rural de la mise en valeur des terres par la concession. Ces actions sont complétées par celles dites "individuelles", portant sur des aides financières octroyées aux ménages sur le fonds de soutien aux petits élevages et aux petites exploitations agricoles, et autres activités artisanales adaptées aux spécificités de la région. La wilaya de Tizi-Ouzou a bénéficié, au titre du quinquennat en cours, dun programme de renouveau rural comportant 397 PPDRI, nantis dune enveloppe globale avoisinant les 3 milliards de DA, rappelle t-on à la conservation des forêts. **APS**

LARDJEM (TISSEMSILT), CONTRE LES INONDATIONS

LANCEMENT DES TRAVAUX DE PROTECTION DE LA VILLE

La première tranche du projet de protection de la ville de Lardjem contre les crues que peut provoquer oued "Tamlaht" sera bientôt achevée. L'opération comprend la réalisation d'un barrage dans la localité de "Bouzegza" d'une capacité de stockage de 4 millions m³, pour un montant de 500 millions DA.

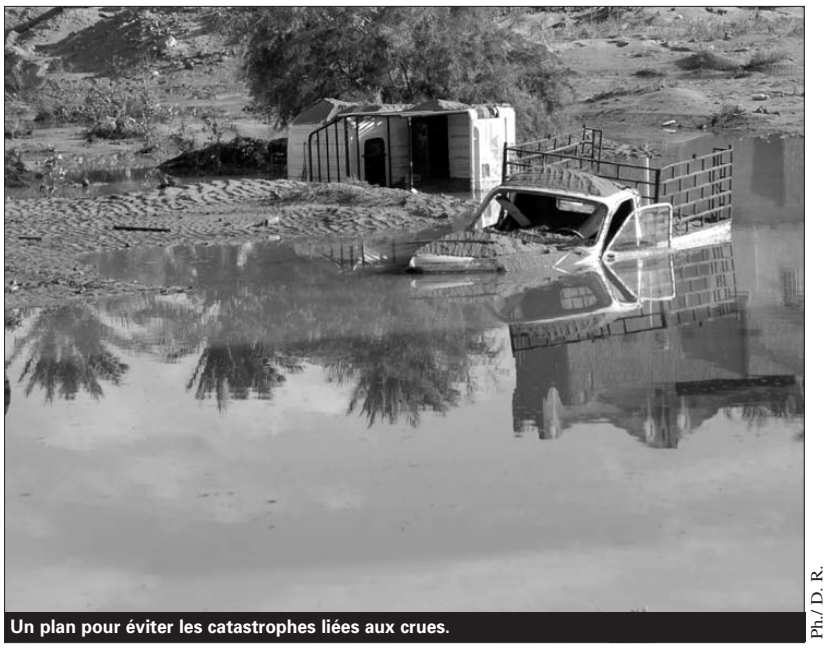

Un plan pour éviter les catastrophes liées aux crues.

Ph./ D. R.

Les travaux de la deuxième tranche du projet de protection de la ville de Lardjem (34 km au sud de Tissemsilt) contre les risques d'inondations seront lancés au début de 2011, a-t-on indiqué jeudi auprès du directeur de l'Hydraulique. M. Moussa Lebgaa a expliqué que ce projet, auquel une enveloppe 600 millions DA a été consacrée, porte sur la correction des cours des oueds de "Lardjem" et "Tamlaht" traversant la ville sur 8 kilomètres, l'aménagement des versants par des infrastructures contre l'érosion, la maitrise des ruissellements et le curage des cours d'eau.

La première tranche du projet de protection de la ville de Lardjem contre les crues que peut provoquer oued "Tamlaht" sera bientôt achevée. L'opération comprend la réalisation d'un barrage dans la localité de "Bouzegza" d'une capacité de stockage de 4 millions m3, pour un montant de 500 millions DA. Pour la période 2011 à 2014, des travaux de protection de six villes dans la wilaya contre les risques des inondations que sont Tamlaht, Sidi-Lantri, ouled Bessam, Bordj-Bounaama, Khemisti et Bordj-Emir-Abdelkader, sont programmés, a-t-on relevé. Ces travaux reposent essentiellement sur la réhabilitation des fleuves par la correction de leurs cours, la construction de gabions sur les rives, ainsi que la pose de canalisations de gros calibres, selon le directeur du secteur.

Les travaux de la première tranche du projet de protection de la partie nord de la ville de Tamlaht seront lancés durant le deuxième semestre 2011. Une enveloppe financière estimée à 1,2 milliard DA a été octroyée à la réalisation de ce programme, qui comporte l'évacuation des eaux pluviales au niveau de la RN 19 et la réalisation d'un canal de 1.000 millimètres de diamètre au centre-ville, afin d'évacuer les eaux provenant des versants.

Pour sa part, la ville de Sidi Lantri connaîtra durant la même période, le lancement des travaux de reconstruction des rives de oued "Tamlaht", ainsi que l'aménagement des versants.

Les travaux de la deuxième tranche du projet de protection de la ville de Layoune contre les risques d'inondations se sont achevés cette année, permettant l'aménagement de oued Sidi-Benaoun sur une distance de 350 mètres et la correction des cours d'eau et la réalisation d'un gabion.

APS

LABORATOIRE DE RECHERCHE EN ANTHROPOLOGIE

ENQUÊTE SUR LES SOINS DE SANTÉ PRIMAIRES

Une enquête sur "les soins de santé primaires" sera lancée prochainementdans plusieurs wilayas dont Tissemssilt par le laboratoire de recherche en anthropologie de la santé de l'université d'Oran, a indiqué le chef du laboratoire, le chercheur Mohamed Mebtoul. Ce travail, encadré par une équipe multidisciplinaire, a pour objectif de connaître l'avis des personnes, qui fréquentent les infrastructures sanitaires dans les périphéries de ces villes, sur la qualité de soins offerts, a expliqué la même source. Selon M. Mebtoul, cette enquête prévue pour un mois, ciblera 680 familles, ainsi que des professionnels et des fonctionnaires au sein des infrastructures sanitaires au niveau des wilayas d'Oran et de Tissemsilt. Il est à noter que l'Organisation mondiale de la santé (OMC) a choisi le laboratoire d'anthropologie de la santé pour effectuer cette enquête, qui touchera 13 pays africains, a souligné le même responsable. Ce laboratoire d'anthropologie de la santé est considéré parmi les laboratoires leaders en Algérie, spécialisés dans les domaines de la recherche et de la formation en anthropologie de la santé. Cinq groupes de recherche dans les thèmes relatifs à "la famille et la santé", "les médecins, la médecine et la société", "le sexe et la société", "l'environnement, la santé et le travail" et "l'handicap et la société" activent en son sein. Il a pour objectifs d'effectuer des recherches socio-anthropologiques sur les maladies et la santé en général et d'organiser des colloques nationaux et internationaux, des conférences et des tables rondes, ainsi que d'offrir l'assistance scientifique et pédagogique aux étudiants et aux jeunes chercheurs qui travaillent sur les thèmes du laboratoire. Cette structure de recherche est dotée d'un fonds documentaire comportant 1.040 ouvrages et 700 articles, ainsi que des rapports de recherche, des thèses et mémoires universitaires. Parmi ses nouvelles publications, un ouvrage paru récemment et intitulé "le soin, sociomorphose" de ses auteurs Mohamed Mebtoul et Jean-Louis Olive.

APS

TIPASA, «ESSENCES D'ALGÉRIE»

Les huiles essentielles et eaux florales à l'honneur

Les huiles essentielles d'eucalyptus, de géranium d'oranger, de menthe, de myrte et de lavande ont ravi l'intérêt des visiteurs du Salon national dédié au bois et à ses dérivés organisé à Tipasa, à, l'occasion des festivités marquant la Journée nationale de l'artisan. Le stand réservé à l'exposition d'extraits d'huiles essentielles de diverses plantes, aux eaux florales et autres préparations à base d'essences végétales a été le clou de cette manifestation qui a permis aux visiteurs de se rendre compte des différentes utilisations du bois et de ses dérivés dont les extractions d'huile et d'essence. ''Les Essences d'Algérie'' est une entreprise artisanale familiale qui s'est lancée en 2003 dans l'aventure de l'extraction des huiles des plantes "par amour pour la nature" et un "intérêt pour l'écologie", a indiqué à l'APS, son responsable dont la vocation de départ était loin de ce créneau étant lui-même ingénieur en génie civil. Athmane Kouider a expliqué avoir toujours ''eu un faible pour les plantes '' et le fait que son épouse et sa fille soient agronomes, le choix a été vite fait de se lancer dans l'aventure après avoir suivi une formation en aromathérapie en France et constaté surtout un intérêt du marché algérien pour ces produits et pour la médecine alternative de manière générale. L'expérience et la formation aidant, la famille Kouider se lance aussitôt dans la production d'huiles essentielles, eaux florales et autres préparations à base d'huile essentielle bio et 100% naturelle afin de s'inscrire dans un créneau qualitatif dés le départ. Utilisant la distillation, pour extraire l'huile essentielle, l'entreprise s'approvisionne en plantes et autres végétaux auprès des services des forêts et de cultivateurs qui n'utilisent pas d'additifs chimiques dans leurs exploitations avec une prédilection, concernant la menthe Spermint par exemple, pour les produits venant du Sahara "où la qualité est garantie. L'unité de distillation, installée à Chebli, dans la wilaya de Blida, produit quelques kilogrammes par an de plusieurs gammes d'huiles essentielles et d'eaux florales extraites à partir de la lavande, du géranium, de la myrte, de l'eucalyptus, de l'oranger et de la menthe, qu'elle complète par l'importation de quelques espèces pour développer le spectre de ses produits et répondre par là-même aux commandes des clients. Interrogé sur le label "100% naturel" inscrit sur l'étiquette des produits vendus, le responsable de l'entreprise reconnaitra que l'unité n'a pas fait l'objet de certification par un organisme spécialisé étant donné sa nature artisanale et le coût élevé de celle-ci, mais il assure, par contre, que les plantes utilisées sont cueillies dans des surfaces protégées de la pollution et par des partenaires qui n'utilisent aucun additif chimique. Il s'est prononcé pour le développement des cultures bio d'autant, a-t-il dit, que de grandes richesses existent dans la région des hauts plateaux selon les spécialistes, pour se placer dans ce créneau très porteur. Les perspectives sont "importantes" pour développer la production d'huiles essentielles qui peuvent être utilisées dans différents domaines, à savoir l'aromathérapie, la cosmétologie, la pharmacie et dans l'industrie du parfum entre autres, mais les surfaces destinées à ces plantes aromatiques restent à développer, estime ce responsable. Pour produire un kg d'huile essentielle d'eucalyptus il faut 300 kg de feuilles, pour un kg d'huile de rose il faudrait 5.000 pétales et 2 tonnes de fleurs d'oranger pour faire un litre d'extrait de cette plante, précise M. Kouider. Pour lui, cette activité mérite d'autant plus d'être encouragée voire même réhabilitée car "la distillation est une tradition chez nous et fait partie de la culture maghrébine puisque ces pays l'ont héritée des andalous lors de leur installation dans la région". En milieu hospitalier, par exemple, pour faire face aux maladies qui résistent de plus en plus aux antibiotiques, les huiles essentielles sont une "excellente alternative" déjà testée dans certains pays, selon M. Kouider vantant les multiples mérites à utiliser ces huiles.

APS

Motion de censure de l'opposition italienne

L'opposition italienne a déposé une motion de censure contre le président du Conseil Silvio Berlusconi, une mesure qui ouvre la voie à une épreuve de force au Parlement et qui pourrait aboutir à la chute du gouvernement.
Le Parti démocrate (opposition) et son allié, l'Italie des Valeurs, ont déposé ensemble la motion vendredi à la Chambre des députés. Aucune date n'a encore été fixée pour qu'elle soit débattue. Le gouvernement Berlusconi traverse une crise depuis plusieurs mois, mais elle s'est accélérée le week-end dernier quand l'ancien allié du président du Conseil, Gianfranco Fini, lui a demandé de démissionner. Berlusconi a refusé. La motion de censure va maintenant forcer Fini et ses alliés, dont le soutien est crucial pour le président du Conseil, à choisir s'ils le soutiennent. Dans le cas contraire, le gouvernement devrait tomber. M. Fini, co-fondateur avec Silvio Berlusconi du Peuple de la Liberté (PDL, droite, au pouvoir), a rompu avec lui en juillet dernier. Dimanche dernier, lors d'un discours devant ses partisans à Pérouse, dans le centre de l'Italie, Gianfranco Fini a estimé que Silvio Berlusconi doit désormais "prendre la décision de remettre sa démission".

Les taliban attaquent l'aéroport de Jalalabad

Les taliban ont attaqué hier le principal aéroport de Jalalabad, dans l'est de l'Afghanistan, et une base de l'Isaf située à proximité, rapportent des témoins et les autorités. L'Isaf a déclaré que huit insurgés avaient été tués, dont l'un qui portait une ceinture d'explosifs. La Force internationale d'assistance à la sécurité a dit avoir répliqué à des tirs d'armes légères contre sa base d'opérations avancée de Behsud, près de l'aéroport, et ajouté qu'à sa connaissance, l'attaque n'avait pas fait de victimes dans ses rangs ni parmi les forces afghanes a rapporté l'agence de presse Reuters. Un porte-parole des taliban a pour sa part avancé le nombre de 14 kamikazes impliqués dans cette attaque, qui aurait fait selon lui une trentaine de morts dans les rangs de l'Isaf. Auparavant, un officier de l'armée afghane, Adbullah Hamdard, avait évalué le nombre des assaillants à sept au moins, précisant que trois d'entre eux avaient été tués. Un journaliste de Reuters a vu près de la base les corps de trois combattants vêtus d'uniformes des taliban et équipés de grenades, armes de poing et armes lourdes. Cette attaque intervient au lendemain de celle lancée contre un convoi de troupes afghanes et de l'Otan près de Kaboul et pourrait être le signe d'un regain de violences à l'approche de deux échéances majeures dans ce conflit. Les dirigeants des pays membres de l'Otan se réunissent la semaine prochaine à Lisbonne et l'Afghanistan sera au cœur de ce sommet, les Européens menant une intense réflexion quant à leur engagement dans la guerre déclenchée fin 2001. Le président américain Barack Obama doit pour sa part dévoiler le mois prochain une nouvelle révision de la stratégie des Etats-Unis et s'est engagé à entamer le retrait de ses soldats en juillet 2011.
L'Afghanistan connaît actuellement un pic de violences dans les neuf années de cette guerre lancée pour renverser les taliban après les attentats du 11-Septembre. Le 13 novembre marque le neuvième anniversaire de la chute de leur régime.

APS

APRÈS 21 ANNÉES DE DÉTENTION

L'OPPOSANTE BIRMANE AUNG SAN SUU KYI EST LIBRE

Ils sont près de 600 à s'être réunis, hier 13 novembre, devant la villa d'Aung San Suu Kyi à Rangoun, en Birmanie, à attendre la libération de l'opposante Aung San Suu Kyi en criant "Libérez Aung San Suu Kyi" ou "Longue vie à Aung San Suu Kyi"; arborant des tee-shirt orné du portrait de la célèbre opposante, ils attendent, fébriles, la libération du prix Nobel de la paix 1991.

PH/ D. R.

L'opposante Aung San Suu Kyi, symbole de la lutte pour la démocratie en Birmanie, a été libérée hier samedi rapporte le journal *Libération* .

Des responsables officiels ont pénétré dans sa maison, rue de l'université, vers 17h00 (10h30 GMT) pour lire à l'opposante l'ordre de libération de la junte, le jour où arrivait à son terme sa dernière condamnation à 18 mois de résidence surveillée. *"Elle est libre maintenant"*, a indiqué un responsable sous couvert de l'anonymat.

Selon une journaliste de l'AFP, rapporte le journal *Libération,* environ 2 mille personnes se trouvaient à proximité du domicile de la lauréate du prix Nobel de la paix, qui n'a jamais pu circuler librement depuis mai 2003.

Les partisans, dont certains avaient déjà attendu toute la journée de vendredi dans l'espoir de voir leur idole, chantaient et applaudissaient à tout rompre dans un climat de grande confusion.

Dès les barricades tombées, la foule s'est précipitée en courant vers la vieille demeure délabrée d'Aung San Suu Kyi, a indiqué la journaliste de l'AFP.

La fille du général Aung San, héros de l'indépendance birmane, a passé près de 15 des 21 dernières années privée de liberté. La communauté internationale, y compris certains pays de l'Association des nations du sud-est asiatique (Asean), dont la Birmanie est membre, réclamait cette libération avec insistance depuis des années.

Les capitales occidentales et l'opposition en exil ont violemment critiqué le refus de la junte de la laisser sortir avant les élections de dimanche dernier, les premières depuis 20 ans, que le parti représentant la junte affirme avoir remporté avec quelque 80% des sièges.

Une telle décision constitue un premier pas pour obtenir une révision des sanctions occidentales qui frappent ce régime considéré par les organisations de défense des droits de l'Homme comme l'un des plus corrompus et répressifs au monde.

Elle pourrait aussi détourner l'attention de l'Europe, des Etats-Unis ou du Japon de ces élections qualifiées de *"simulacre"* par la communauté internationale et largement remportées par un parti créé de toutes pièces par les militaires. Les pessimistes s'interrogent toutefois sur l'importance que peut accorder à son image cette junte assurée d'avoir le soutien diplomatique et économique de son puissant voisin chinois.

D'autant que la libération d'Aung San Suu Kyi comporterait des risques pour la junte qui s'apprête à installer un nouveau gouvernement et que les sanctions internationales confortent aussi dans sa domination d'un pays reclus mais riche en ressources.

La militante, qui a soutenu les initiatives visant à isoler le régime, passe toujours pour une voix extrêmement influente auprès du peuple birman, comme elle l'était en 1990 lorsqu'elle avait conduit la LND à une victoire massive aux élections législatives, annulées par la junte.

Certains jugent Aung San Suu Kyi capable de mobiliser les foules et de priver le futur gouvernement de la moindre once de légitimité, voire de réclamer pour cause de fraudes l'annulation des élections que son parti a boycottées, ce qui a valu à la LND d'être dissoute par les autorités.

R. I.

SOMALIE, GOUVERNEMENT DE TRANSITION

LE PREMIER MINISTRE FORME SON ÉQUIPE

Le Premier ministre somalien Mohamed Abdullahi Mohamed, qui a pris ses fonctions le 1er novembre, a dévoilé vendredi la composition de son gouvernement.

Il pourrait toutefois ne pas obtenir la confiance du Parlement, selon certains élus. A moins d'un an de l'expiration de son mandat, le gouvernement fédéral de transition est toujours aux prises avec les miliciens islamistes d'Al Chabaab et du Hisbul Islam, qui contrôlent la majeure partie du sud du pays et de Mogadiscio.

L'exécutif ne tient qu'avec l'appui des casques verts de l'Union africaine. Parmi les 18 membres de la nouvelle équipe ministérielle figurent Hussein Abdi Halane, reconduit aux Finances, et Abdihakim Mohamoud Haji-Faqi, ancien diplomate en poste au Canada, nommé à la Défense. *"Je doute que nous les approuvions parce qu'ils n'ont pas été choisis sur la base de la Constitution"*, a déclaré le député Ismail Ahmed, interrogé par Reuters.

"Malheureusement, le Premier ministre et ses ministres sont membres de la diaspora et du mouvement présidentiel, et tous sont partisans de l'ex-Union des tribunaux islamiques qui était dirigée par le président Sharif", a-t-il expliqué. Ancien membre de l'insurrection islamiste, le chef de l'Etat Sheikh Sharif Ahmed présidait le mouvement qui s'est emparé de Mogadiscio en 2006 avant d'en être chassé par les forces éthiopiennes.

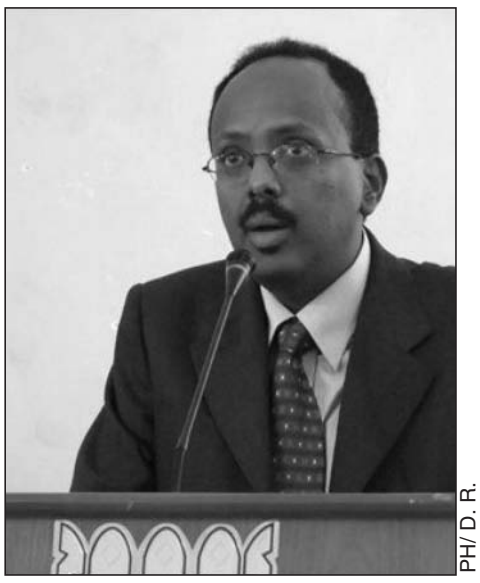
PH/ D. R.

Le mandat du gouvernement intérimaire expire en août 2011. Il est supposé procéder d'ici là à un référendum constitutionnel et à des élections générales.

R. I.

MIDI
Rubrique composée par
MobileAlgérie.com
Le Portail de l'actualité des télécoms en Algérie
IT & Téléphonie

TESTS DU NOUVEAU SAMSUNG GALAXY S

VOYAGE MIROBOLANT À TRAVERS L'UNIVERS

Lire en pages 12 et 13

Le deuxième constructeur mondial nous offre un smartphone d'excellence tournant sous Android. Il a déjà conquis plus d'un million de personnes à travers le monde, lui qui est un monde à lui tout seul. Nous vous présentons aujourd'hui cette merveille en détails.

COMBIEN COÛTE L'IPHONE EN ALGÉRIE ?
PRÉSENCE INFORMELLE, MAIS PRIX "INTÉRESSANTS"

Lire page 12

EN DÉVOILANT SA VISION «INSTANT-ON ENTERPRISE»

HP multiplie ses services en faveur des entreprises algériennes

Lire page 13

Lire page 13

TÉLÉPHONIE MOBILE

5,3 milliards d'abonnements dans le monde

Le nombre d'abonnés à la téléphonie mobile est en permanente croissance. Environ 5,3 milliards d'abonnements au téléphone mobile sont disponibles à travers le monde, dont 940 millions abonnements à des services 3G. C'est du moins ce qu'il ressort d'une étude menée par le Bureau de développement des télécommunications (BDT) de l'Union internationale de télécommunications(UIT).
Selon la même source, l'accès aux réseaux de téléphonie mobile est maintenant disponible pour 90% de la population mondiale et 80% de la population vivant dans les zones rurales. Le même constat a également été fait dans le réseau Internet. Selon les prévisions de l'UIT, le nombre d'utilisateurs d'Internet dépassera en fin de l'année en cours, le cap de deux milliards, dont 1,2 milliard dans les pays en développement. Quant au nombre d'abonnés au haut débit il atteindra en 2010 les 555 millions dans le monde.

Les ventes mondiales ont enregistré une croissance de 35%

Le marché mondial de la téléphonie mobile continue sa progression. Selon le cabinet Gartner, les ventes de terminaux mobiles ont atteint au troisième trimestre de l'année en cours quelque 417 millions d'unités. En effet, une croissance de 35% a été enregistrée dans les ventes des terminaux mobiles en seulement trois mois. C'est toujours les Smartphones qui détiennent la part du lion avec 19.3% de la totalité des ventes de terminaux mobiles. Selon le cabinet Gartner, une étude a révélé que les smartphones sont appréciés à 96%. « Le trimestre écoulé a enregistré des ventes records de Smartphones d'Android et Apple qui ont dépassé celles du Blackberry en Amérique du Nord », indique la même source. D'après les analystes, cette croissance démontre l'augmentation de la demande mondiale. En effet, il s'agit de la troisième période consécutive que le marché mondial enregistre une croissance à deux chiffres.
Dans le détail, Nokia demeure leader avec une part de marché de l'ordre de 28,2%, soit 117,46 millions de terminaux vendus, suivi de Samsung avec 71,67 millions de ventes, soit 19,6 de part de marché. La troisième place du podium revient au fabricant sud-coréen LG qui a écoulé quelques 27,48 millions de terminaux, mais a subit une chute de sa part de marché estimée de 6,6%. Quant au constructeur à la pomme croquée, Apple avec 3,2% de parts de marché et 13,48 millions d'iPhone vendus. Et enfin, la dernière place revient à RIM avec une part de marché de 2,8 à 2,9% pour 11,9 millions de terminaux vendus.

TESTS DU NOUVEAU SAMSUNG GALAXY S

VOYAGE MIROBOLANT À TRAVERS L'UNIVERS

Le deuxième constructeur mondial nous offre un smartphone d'excellence tournant sous Android. Il a déjà conquis plus d'un million de personnes à travers le monde, lui qui est un monde à lui tout seul. Nous vous présentons aujourd'hui cette merveille en détails.

De sons vrai nom Samsung i9000, le Galaxy S est un «super » smartphone incroyablement complet. Il suffit de le prendre en main pour s'en apercevoir. Grand et fin, il jouit d'un design particulier avec d'abord un très large écran Super Amoled de 4 pouces. Vu de près, il est difficile de le différencier de son concurrent iPhone d'Apple si ce n'est grâce à sa coque en plastique spécial et à la couleur distinctive avec les logos de Google et Samsung ainsi qu'à sa légère bosse en bas du dos pour une meilleure prise en main.

La face avant est bien évidemment occupée à 95 % par le large écran tactile, avec le capteur 3G ainsi qu'un capteur de luminosité placés tout en haut et un bouton principal d'accueil en bas disposé au milieu de deux touches sensitives pour le menu et le retour. Sur les côtés, Samsung y a intégré le strict nécessaire pour une utilisation simple. On retrouve un bouton On/Off sur le côté droit qui sert aussi à verrouiller/déverrouiller le terminal, un bouton de volume classique sur le côté gauche et en haut, un port micro USB doté d'un cache de protection pour éviter l'amassement de poussière et une prise Jack 3.5 mm.

Puissance et légèreté

Le Galaxy S étonne réellement par son poids très insignifiant au vu de ses énormes dimensions qui sont de 122,4 x 64,2 x 9,9 mm le tout pour un poids de 119 grammes. L'androphone de Samsung a tout pour plaire et l'un de ses arguments de taille est sans conteste son écran tactile Super Amoled de 480x800 pixels en WVGA avec une clarté et rapidité époustouflantes. Cette technologie Amoled procure au Galaxy S des performances inégalées quelque soit la lumière extérieure, la visibilité est de mise même en plein soleil. Dès la première utilisation, on se sent en parfaite harmonie et synchronisation avec l'écran qui répond aux sollicitations sans avoir à forcer le toucher aidé certainement par le processeur ARM Cortex A8 Hummingbird cadencé à 1 GHz et les 512 Mo de RAM. La batterie de 1500 mAh offre une autonomie correcte pour un smartphone de ce calibre, même en pleine utilisation (communication, navigation WiFi, Multimedia…).

Côté réseaux, le Galaxy S est doté du nec plus ultra de ce qu'on peut trouver sur le marché actuel, à savoir le Quadribandes (850/900/1800/1900 Mhz), GSM, GPRS, EDGE, Tribandes 3G (900/1900/2100 Mhz) 3G, HSDPA à 7,2 Mbps (3G+) et HSUPA à 5,76 Mbps, autrement dit tous types de communications.

Des synapses et de l'intuition

Le bureau bascule entre 7 pages personnalisables avec des widgets. Samsung innove avec l'interface TouchWiz 3.0 sous Android 2.1 Eclair, autant dire du jamais vu auparavant. Les habitués de la marque sud coréenne ne s'y perdront pas avec le menu à icones intuitives et simples à appréhender. Du haut, on peut tirer une sorte de tiroir où se trouvent des raccourcis très pratiques comme pour activer le WiFi ou le Blutooth en un clin d'œil. Les widgets personnalisables sont très utiles et facilitent l'utilisation du téléphone, comme par exemple l'alarme qui prend en compte l'emploi du temps et s'adapte à chaque tâche planifiée ou encore la possibilité de suivre en temps réel l'actualité des amis, ou encore le moyen d'avoir la météo (Mon quotidien) et l'accès aux réseaux sociaux directement sur le bureau. Ils sont téléchargeables à souhait sur l'espace App Store de Samsung. Le menu est entièrement customisable, on peut modifier les raccourcis sur la barre de menu principale, changer par exemple l'accès direct à la messagerie par celui menant aux mails…etc.

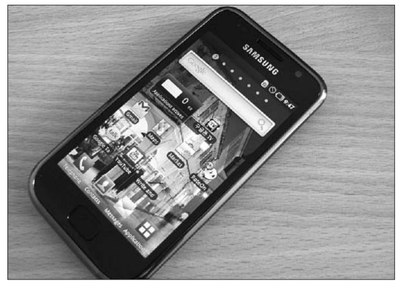

Aussi, les contacts peuvent être associés à des profils facebook ou twitter par exemple. Nous avons pu nous connecter à différentes messageries notamment MSN, et quelques autres applications très utiles comme Google Maps ou encore l'accès au moteur de recherche Google directement à partir du bureau. Les applications sont de l'ordre de l'infini et bien à la hauteur de cet androphone futuriste.

Pour amuser la galerie

Dans le chapitre multimedia, Samsung a frappé fort en développant une application très complète pour la musique. L'appareil photo numérique de 5 mégapixels, bien qu'il soit dépourvu de flash, mais soutenu de l'autofocus, nous offres des clichés bien plus que satisfaisants. Pour les apprentis cinéastes, le Galaxy S peut filmer et lire des vidéos en multi formats comme XviD, DivX, MKV et à une résolution allant jusqu'à 720p à 30 images/seconde. Pour la musique, Samsung offre sur le Galaxy S une application très fun facilitant l'écoute. En mode paysage, il est possible de passer d'une chanson à une autre avec un effet de transition en 3D. Une touche sympathique nous permet de partager avec notre entourage les titres préférés directement par e-mail ou par Bluetooth.

L'espace de stockage interne est de 8 Go extensible via carte MicroSD. La synchronisation est facilitée avec le Bluetooth 3.0 très rapide en matière de temps d'attente. Vis-à-vis des ordinateurs, et grâce à Android, le Galaxy S est reconnu par tous les systèmes d'exploitation sans avoir recours au logiciel Samsung Kies (développé surtout pour Microsoft) mais il ne faut pas s'y tromper, Kies garde ses avantages car il est plus riche et plus complet pour ce qui est de la synchronisation téléphone/ordinateur.

Que d'avantages !

Le Galaxy S est très complet, avec un écran très large et réactif, un combiné fin malgré ses dimensions, et des performances multimedia hors normes, a tout pour plaire et conquérir. Beaucoup auraient souhaité une présence d'un port HDMI et une coque en matériau plus haut de gamme, mais les rares points négatifs ne font pas le poids sur la balance et ne peuvent pas déchanter la superpuissance et la créativité dont le Galaxy S fait preuve.

COMBIEN COÛTE L'IPHONE EN ALGÉRIE ?

Présence informelle, mais prix "intéressant"

En seulement trois mois (de juillet à septembre 2010), Apple a pu écouler 14,1 millions d'unités de ce terminal intelligent. Malgré le franc succès qu'il rencontre à l'échelle internationale, l'Algérie n'est toujours pas sur la liste des pays commercialisant l'iPhone. Mais ce n'est pas pour autant que le marché national ne contient aucun iPhone.

Une virée dans quelques magasins de l'Algérois et on constate que l'iPhone est bien là et disponible avec ses différents modèles et une fourchette de prix assez large. Cela témoigne de l'importance du marché parallèle en Algérie. Pour l'iPhone 3G de 8 Go, des boutiques à Alger le proposent à des prix allant de 35.000 à 50.000 DA, selon le pays de fabrication du terminal, chinois ou d'origine. Il s'agit d'un téléphone portable permettant une autonomie de 10 heures en communication et 300 heures en veille. Il est toutefois équipé d'un APN, WAP, GPRS et un lecteur MP3.
Le deuxième modèle le plus en vue est l'iPhone AGS qui est proposé entre 45.000 et 70.000 DA embarquant pratiquement les mêmes caractéristiques que son aîné. Enfin, l'iPhone 3GS (32 Giga) est commercialisé à entre 90.000 et 150.000 DA. Ce modèle embarque un nouveau capteur photo de 3 Mpixels ainsi qu'un autofocus numérique.

APRÈS LES TÉLÉVISEURS

Les laptops à technologie 3D bientôt en Algérie

Des micro-ordinateurs portables à technologie troisième dimension (3D) seront commercialisés, pour la première fois en Algérie, avant la fin du mois en cours.
L'information a été révélé hier à Oran, lors du 2e colloque national sur le thème "Micro-ordinateurs pour tous". Selon les professionnels du secteur; l'engouement des différentes catégories de la société pour les systèmes technologiques de l'informatique et leur intégration dans la gestion de tous les domaines sociaux, économiques et culturels au pays, attestent que le marché local est en adéquation avec les marchés internationaux, compte tenu de la demande technologique. Ils estiment également que la commercialisation des PC portables à technologie (3D) est considérée comme une découverte mondiale récente.
Pour mémoire, la technologie 3D a été introduite en avant-première en Algérie par les constructeurs d'électroménager à savoir Samsung, LG ou encore le fabricant local Condor qui ont tous présenté il y a quelques mois leurs téléviseurs à technologie 3D.

EN DÉVOILANT SA VISION «INSTANT-ON ENTERPRISE»

HP multiplie ses services en faveur des entreprises algériennes

HP a dévoilé hier sa vision «Instant-On Enterprise». Il a toutefois annoncé le lancement de nouvelles solutions intégrées pour aider les entreprises et les organismes publics à créer leur propre «Instant-On Enterprise».

Ces solutions permettent, en fait, aux entreprises d'intégrer la technologie à chacune de leurs activités pour répondre au mieux aux évolutions rapides des besoins des clients et des usagers, précise un communiqué de HP.

L'objectif est d'aider les entreprises et organismes publics à réinventer leur utilisation de la technologie afin d'apporter l'innovation à chaque niveau de la chaîne de valeur au sein de l'organisation. Cette nouvelle utilisation inclut les services proposés aux clients et usagers, les terminaux mobiles qui permettent l'accès universel à ces services, et les datacenters, nécessaires à alimenter l'Instant-On Enterprise. « *Seuls certains types d'entreprises sont en mesure de réellement faire se rencontrer les attentes des clients et des citoyens, avec ce que l'entreprise est capable de fournir* », explique Thomas E. Hogan, Vice-président Exécutif, Enterprise Sales, Marketing and Strategy, HP. « *L'approche Instant-On Enterprise fournit un avantage compétitif différenciant aux entreprises et aux organismes publics en apportant simplement et rapidement aux clients, employés, partenaires et usagers ce qu'ils veulent et ce dont ils ont besoin instantanément. Aujourd'hui, seul HP dispose d'un ensemble complet de solutions permettant d'aider les organisations à devenir des entreprises Instant-On* », a-t-il ajouté.

Par ailleurs, HP estime dans une étude réalisée récemment que le rôle des technologies de l'information est en constante évolution. La même étude révèle que 86 % des cadres dirigeants des entreprises et des organismes publics pensent pouvoir mieux servir les clients et usagers en adaptant rapidement leurs organisations aux évolutions technologiques. Ainsi, 78 % d'entre eux pensent que la technologie est la clé de l'innovation au sein des entreprises et des administrations. Et enfin 85 % ont indiqué que la technologie doit être intégrée aux services métiers ou gouvernementaux afin d'assurer le succès des organisations.

Les TIC dans les entreprises algériennes se limitent à l'acquisition de l'outil informatique

L'usage des Technologies de l'information et de la communication (TIC) dans les petites et moyennes entreprises (PME) en Algérie se limite à l'acquisition de l'outil informatique et dont l'utilisation est jugée "restreinte", selon une étude du Centre de recherche en économie appliquée pour le développement (Cread). En tout 81,6 % des ces entreprises, relevant du dispositif de l'Ansej, ont recours à l'utilisation des TIC dans la gestion (acquisition des PC) sans pour autant disposer d'un site web pour l'échange instantanée d'informations et l'archivage, relève Aziz Nafa, chercheur au Cread, dans une étude présentée lundi à Alger lors des rencontres franco-maghrébines d'affaires TIC "e3m Alger 2010", organisées par l'Agence nationale de promotion et de développement des parcs technologiques (ANPT) et Marseille Innovation. Cette étude qui a ciblé plus de 600 PME de la région centre du pays, fait ressortir que le plus important consiste dans l'exploitation des TIC au lieu de se contenter d'acquérir des supports technologiques. "L'enquête révèle que 53,1% des entrepreneurs sondés déclarent connaître les TIC et seul 46,33 % d'entre eux les utilisent, alors que 38,5% des sujets interrogés affirment ne pas en connaître", ajoute M. Nafa. M. Nafa a relevé, en outre, que 41% des utilisateurs des TIC sont d'un niveau universitaire, 38% d'un niveau secondaire et 19% ont un niveau moyen, faisant remarquer que 61,2% des entreprises s'étant approprié les TIC sont situées dans des centres urbains contre 35,89% dans des zones rurales. Pour ce qui est du volet relatif à la compétitivité et à la rentabilité des entreprises, 63% des PME disposant des TIC connaissent une progression continue de leurs chiffres d'affaires. A l'inverse, celles qui en sont dépourvues et dont le chiffre d'affaires est en évolution ne représentent que 37%. "Cette enquête a permis de faire ressortir un élément capital, à savoir l'apport des TIC dans la gestion de l'entreprise dans tous les aspects", a indiqué M. Nafa qui a souligné que "l'utilisation des TIC a fait évoluer de manière progressive et continue le chiffre d'affaires des jeunes entrepreneurs".

NINTENDO MISE SUR LA 3DS POUR SE RELANCER

La Nintendo 3DS, annoncée pour le premier trimestre 2011, permettra de jouer ou de regarder des films en trois dimensions sans nécessiter le port de lunettes spéciales, ce qui représente "un avantage concurrentiel énorme", a estimé Reggie Fils-Aime, président de la branche américaine de Nintendo lors d'un entretien accordé à Reuters.

Après avoir affiché pendant trois ans et jusqu'en mars 2009 des bénéfices record soutenus par les ventes florissantes de ses consoles Wii et DS, le groupe de Kyoto s'apprête à vivre une période des fêtes de fin d'année difficile.

Sa console de salon et sa console portable ont en effet vu leurs ventes respectives reculer de 13% et de 43% au cours du dernier trimestre par rapport à la même période de l'année 2009 et la nouvelle console 3DS sortira seulement le 26 février au Japon et en mars aux Etats-Unis.

Ses concurrents apparaissent mieux armés à la veille de cette période stratégique. La technologie de capture des mouvements ayant fait le succès de la Wii a en effet été améliorée pour les systèmes Kinect de Microsoft et Move de Sony, tous deux déjà disponibles sur le marché.

Le groupe japonais, également pénalisé par la vigueur du yen, doit par ailleurs faire face à l'émergence de nouveaux adversaires. Sa part du marché des jeux mobiles a notamment été écornée par Apple et par le système d'exploitation mobile Android de Google. Sans compter que le climat dans le secteur des jeux vidéo est plutôt morose, avec un recul des ventes de logiciels et d'équipements, qui représentent les moteurs principaux de ce secteur représentant 60,4 milliards de dollars (44,1 milliards d'euros).

Pour Arvind Bhatia, analyste chez Sterne Agee, la sortie de la console 3DS pourrait contribuer à relancer la croissance des ventes de la firme japonaise.

"Lorsqu'elle sortira, elle devrait entraîner un fort élan (de la croissance) pendant quelques trimestres, ce qui va servir de catalyseur pour le titre (Nintendo)", estime cet analyste.

Cette nouvelle console semble également représenter la tentative la plus agressive de Nintendo de prendre pied sur le marché des jeux en ligne, où le groupe est largement distancé par Microsoft et les 25 millions de joueurs qu'il draine à travers le monde via son service Xbox Live.

Selon Reggie Fils-Aime, télécharger des jeux puis y jouer sera beaucoup plus pratique avec une 3DS qu'avec un smartphone, dans la mesure où la console se connectera de façon automatique à internet, sans nécessiter d'intervention de l'utilisateur.

Le président de Nintendo of America estime que cette nouvelle console en trois dimensions permettra au groupe japonais de mieux rivaliser avec Sony et Microsoft, dont les consoles sont devenues de véritables appareils multimédia de salon, permettant de diffuser de la musique, des films et des programmes télévisés.

Différents partenariats permettront probablement d'enrichir l'offre pour cette console portable 3D a-t-il expliqué. Ainsi au Japon, Nintendo a conclu un accord avec Fuji TV pour proposer des vidéos en 3D aux futurs utilisateurs de la 3DS.

La téléphonie mobile couvre 44% des populations dans plusieurs pays d'Afrique

L'Afrique a beaucoup progressé en matière d'utilisation des TIC avec un taux de pénétration de la téléphonie mobile atteignant 44% dans plusieurs pays, a constaté mercredi à Dakar, le secrétaire général de l'Union internationale des télécommunications (UIT), . Hamadoun Touré, estimant, toutefois, que la connexion à Internet à travers le continent est en-deça de la moyenne mondiale. "*Ces dernières années, l'Afrique a accompli des progrès incroyables en matière de développement des TIC, notamment en ce qui concerne la téléphonie cellulaire mobile. Au début de cette année, le taux de pénétration atteignait 44% sur le continent dans son ensemble, alors qu'il n'était que de 15% quatre ans plus tôt*", a annoncé M. Touré, qui s'exprimait à l'ouverture du 10e Symposium mondial des régulateurs (GSR).

Le représentant de l'UIT a ajouté que *"le taux de pénétration de la téléphonie cellulaire mobile dans les foyers en zone rurale est aujourd'hui supérieur à 50%*".

Pour ce qui est de la vulgarisation de l'Internet, l'UIT a indiqué que l'Afrique devrait compter à la fin 2010 près de 80 millions d'internautes sur un total de deux milliards d'utilisateurs d'Internet dans le monde.

Le taux de pénétration d'Internet en Afrique est de 10% contre 30% dans le monde. Ce chiffre fait de l'Afrique la région où le taux de pénétration d'Internet est le plus bas, selon l'UIT, qui a rappelé qu'en fin 2009 "*le taux en question était inférieur à 5% dans plus de la moitié des pays du continent*".

"*En effet, même si l'on progresse à bon rythme, puisque le taux de pénétration de l'Internet augmente rapidement ces dernières années et devrait atteindre 10% d'ici à la fin de l'année, il nous reste encore beaucoup à faire*", a dit M. Touré.

Plaidant pour une réduction du coût de la connexion à l'Internet, M. Touré a invité les gouvernants à faire en sorte que l'Internet large bande (haut débit) soit "*une priorité dans leur programme de développement, de sorte que le déploiement de cette technologie s'accélère et que ses avantages bénéficient au plus grand nombre*".

Nessma et Djezzy innovent dans la pub

Avec le lancement des nouveaux forfaits Djezzy, Nessma diffuse une campagne de pub originale et inattendue. Baptisée « Djezzy met les points sur les y ».

Ce n'est plus une série de spots classiques mais un concept créatif qui illustre une synergie totale entre une chaine télé et un annonceur et ce par le biais d'un événement relayé durant 37 heures par Nessma.

Les trois abonnements de Djezzy sont incarnés par trois protagonistes déterminés à relever le challenge de parler pendant 10 h, 21h et 37h.

Filmés sur un ring comme des boxeurs, les challengers sont relayés toutes les trois heures par des flashs infos diffusés sur Nessma et présentés par les animateurs vedettes de la chaine : Fawez Ben Tmessek, Mehdi Kattou et Chawki Smati dans des habits d'envoyé spécial et ce, pendant 37h. On y suit l'évolution et l'état physique de chacun des protagonistes entourés, dans une ambiance de feu, par un public enthousiaste, des coachs et des assistants qui les encouragent à relever le défi.

L'opération a été précédée d'un teaser diffusé sur une large plateforme (Web, Facebook et télé) qui a donné rendez-vous au public pour suivre ce défi à partir du 12 novembre 2010 à 10h du matin.

Dans un paysage audiovisuel encombré par des spots classiques Nessma innove avec les annonceurs et leur propose des opérations spéciales qui leur permettent de se démarquer et de se différencier.

A LA FAVEUR D'UN ÉVÉNEMENT CULTUREL

TLEMCEN FAIT SA MUE

Un mois et demi seulement nous sépare de l'événement culturel phare que s'apprête à organiser notre pays et ce, durant toute l'année 2011 à savoir « Tlemcen capitale de la culture islamique 2011 ».

PAR LARBI GRAÏNE

L'événement a une dimension internationale à l'instar de l'événement «Alger, capitale de la culture arabe 2007» et du Festival panafricain de 2009. Mais à vrai dire Tlemcen devrait encore brasser plus large puisque la manifestation devrait intéresser plus d'un continent et plus que l'ensemble des pays arabes réunis, soit au total quelque 52 pays. Toujours est-il qu'on est à peu près sûr que l'ancienne capitale des Zianides va tirer profit de cet événement et au-delà toute l'Algérie. Au reste au gré des visites effectuées par les différents ministres sur les sites devant abriter la manifestation, on n'a pas cessé d'annoncer une réfection ou un agrandissement d'un bâtiment par là, une nouvelle construction par-ci. L'opération restauration a ciblé notamment les sites historiques de l'émir Abdelkader. Une restauration probablement difficile à concrétiser s'il n'y avait pas eu la pression qu'exerce cet événement sur les autorités. Le mausolée de Sidi Brahim a bénéficié d'une enveloppe financière en vue de sa réfection de l'ordre de 4 millions DA. Il immortalise la bataille de 1845 gagnée par l'Emir contre le colonel Montagnac, tué lors de ce raid. Le moulin à eau de l'Emir qui se trouve à Habalette (Sebdou), fait l'objet également d'opérations de restauration. La maison de l'Emir à derb Messoufa (Tlemcen), les sépultures de Boumaâza et de Khalifa Ben Allal (Sebdou), le mausolée où le chef de la résistance algérienne a accompli sa dernière prière avant son emprisonnement, ont tous été sélectionnés pour être restaurés. Plus de 50 sites historiques ont été ou font l'objet de restauration alors que les salles de cinéma ont été réhabilitées. Dans le domaine hôtelier, une révolution attend la région ! Ainsi le vieil hôtel Zianide d'une capacité de 147 chambres a reçu par exemple 64 milliards de centimes pour être au diapason des normes internationales. La ville de Messali Hadj attend aussi de pied ferme l'inauguration de l'hôtel Mariott, une nouvelle infrastructure de 500 chambres édifiée sur les hauteurs de Tlemcen qui a coûté 15 milliards de dinars. Cette nouvelle réalisation si elle est la plus importante figure néanmoins parmi d'autres projets de construction de structures devant améliorer les capacités d'accueil et d'hébergement de la ville. 9 milliards de dinars ont été dégagés pour la réalisation de 18 nouveaux hôtels d'une capacité globale de 2.082 lits. Aussi s'attend-on à la réception sous peu du Centre de la musique andalouse et de l'Institut d'études islamiques. L'expérience du Panaf aidant, on se rend compte combien la Culture est dépendante d'autres secteurs sans lesquels rien ne pourrait se faire. Mais l'événement est l'occasion de relancer la culture, puisque telle en est sa vocation. Le cinéma est justement mis à contribution pour la mise en perspective du passé culturel de la ville de Yaghmoracen. 27 films sont prévus au reste pour cette manifestation dont un dédié à l'écrivain Mohammed Dib et un autre à Sidi Boumediene, saint patron de la ville. En tout plus de 300 spectacles et 12 pièces de théâtre sont au programme de cet important rendez vous culturel. Ainsi le cinéaste Mustapha Mehdaoui est sur le point de finaliser un documentaire intitulé *Repères et héritages de la région de Tlemcen* qui met en exergue les sites historiques de la ville ainsi que les traits spécifiques de la culture tlemcenienne à travers la restitution du cheminement de la musique andalouse et hawzi, l'itinéraire du saint patron de la ville : Sidi Boumediene et la description de l'artisanat sous ses différentes déclinaisons : poterie, broderie, tapisserie, etc. Dans le domaine de l'édition, le département de Khalida Toumi a pris un certain train de mesures incitatives au profit des éditeurs. L'Etat donc qui a consenti des subventions afin d'impulser la publication d'ouvrages au cours de l'événement « Alger, capitale de la culture arabe 2007 » et du Panaf 2009 a décidé de reconduire la même démarche pour l'événement « Tlemcen capitale de la culture islamique 2011 ». 1.001 livres ont été, pour rappel, financés par le fonds d'aide du ministère de la Culture en 2007 et 2009.

L.G.

CHAABI

Une musique populaire à l'écoute du quotidien des gens

"*En tant qu'auteur et compositeur, j'attache une grande importance à la teneur des textes. Le chaâbi reste une vraie musique populaire qui doit toujours être à l'écoute de ce que vivent les gens aujourd'hui, notamment à travers le quotidien*", a déclaré le chanteur Kamel El-Harrachi à un quotidien marocain.

Dans un entretien accordé au journal *Le soir-échos*, publié vendredi, suite à sa participation à la 13e édition de la Foire méditerranéenne dans la ville de Manresa en Espagne où son concert a, selon le journal "*enflammé*" le public espagnol très réceptif, Kamel El-Harrachi a souligné qu'il "*poursuivait le chemin de son père en proposant sa propre expression*".

Digne héritier de son père le célèbre Dahmane El-Harrachi, auteur du planétaire morceau *Ya Rayah*, le chanteur a ajouté *"je tente d'apporter un nouveau souffle au chaabi, même si je reste dans le même style en y introduisant d'autres instruments comme le piano, la contrebasse, les congas ou les banjos*", avant de préciser que *"tout spectacle chaâbi est marqué par sa couleur et sa tonalité"*.

Dans cet entretien Kamel El-Harrachi n'a pas manqué de faire remarquer que depuis son enfance il a été baigné dans l'univers musical et a toujours été entouré de musiciens au sein de sa famille. "*J'ai tout appris aux cotés de mon père*", a-t-il dit. Lors de ce festival où participaient des chanteurs et musiciens venus de divers horizons tels que la chanteuse palestinienne Rym Banna, l'Espagnole Paloma Povedano, le joueur tunisien de Kanoun Dali Triki, l'Italienne Franca Masu ainsi que des groupes de jazz et de flamenco, le journal a constaté que Kamel El-Harrachi était "*incontestablement la star avec son orchestre*". À l'occasion de cette manifestation culturelle (4-7 novembre) Kamel El Harrachi a interprété son premier album *Ghana Fennou*.

APS

THÉÂTRE MAHIEDDINE-BACHTARZI

2e Festival international de musique symphonique d'Alger

La 2e édition du Festival culturel international de musique symphonique d'Alger aura lieu du 9 au 14 décembre au théâtre national Mahieddine-Bachtarzi, a-t-on appris jeudi auprès du commissaire de cette manifestation culturelle.

Cette manifestation culturelle a pour objectif, selon les organisateurs, de "faire mieux connaître la musique symphonique algérienne et la musique symphonique universelle".

"Cette deuxième édition, qui sera placé sous le signe "Patrimoine, universalisme et harmonie", et qui se veut un espace d'échanges entre les musiciens algériens et étrangers, verra la participation d'une quinzaine de pays", a indiqué à l'APS Abdelkader Bouazzara, rappelant que, l'année dernière, douze pays ont pris part à ce festival qui a "connu un véritable engouement auprès du large public".

Parmi les ensembles qui prendront part à cet évènement artistique figurent l'Orchestre symphonique de Syrie, l'Orchestre symphonique de Tunisie, le "Quatuor Ricochet" d'Ukraine, le quatuor de l'Orchestre symphonique étatique de Turquie, l'ensemble "Gotborg" baroque de Suède, l'ensemble "Permutaciones" du Mexique, l'ensemble "Archi" de Milan et le "Quatuor à cordes Varèse" de France.

Outre les concerts, le programme du festival prévoit des master-classes et des conférences en direction des musiciens et des étudiants des instituts de musique autour de la musique symphonique, ainsi que des hommages à des personnalités ayant œuvré à la promotion de la musique nationale.

Lors de la 1ère édition du Festival culturel international de musique symphonique, qui a été placé sous le signe "Art, échange et rapprochement", ont été honorés les compositeurs et chefs d'orchestres Haroun Rachid, Cherif Kortbi et, à titre posthume, Abdelwahab Salim, Mougari Boukhari et Abdelhamid Benmoussa.

MAISON DE LA CULTURE DE BISKRA

1ère rencontre d'automne des arts plastiques"

Quelque 60 toiles traitant de différents sujets pourront être admirées par le public biskri à la faveur de la 1ère rencontre d'automne des arts plastiques ouverte, mercredi passé dans la grande salle d'expositions de la maison de la culture Ahmed-Redha-Houhou de Biskra. Une pléiade d'artistes, dont les plasticiens Salah Harzelli, Salim Bouhali, Abdallah Bouzaher, Mohamed Drouni, ainsi que le céramiste et aquarelliste Lazhar Rahal, participent à cette manifestation culturelle de 4 jours qui ambitionne, selon les organisateurs, d'attirer les jeunes créateurs locaux vers les arts plastiques.

Selon le responsable du salon, Nasreddine Taberha, cette 1ère rencontre de l'automne des arts plastiques devrait ''insuffler une nouvelle vigueur à l'activité culturelle dans les Ziban'' où les jeunes artistes pourront acquérir de nouvelles expériences aux côtés de plasticiens confirmés.

Cette manifestation est organisée par la section de Biskra de l'Union nationale des arts culturels (UNAC), en coordination avec les directions de la culture et de la maison de la culture.

APS

FOOTBALL- LIGUE 1 (8E JOURNÉE)

Les Harrachis intraitables à domicile, les Annabis réapprennent à gagner

Les trois matchs restant de la huitième journée du championnat national Ligue I ont eu lieu hier après-midi. La JS Kabylie complique de plus en plus sa situation en ce début de compétition.

PAR MOURAD SALHI

L'attaquant Boualem auteur de l'unique réalisation harrachie.
PH/D. R.

En effet, les poulains de l'entraîneur suisse Alain Geiger n'arrivent toujours pas à retrouver leurs repères après une élimination au goût amer en demi-finale de la ligue des champions africaine. Il faut le préciser, les Canaris peinent à décoller dans cette joute nationale après avoir laissé beaucoup de d'énergie en ligue africaine. Hier, encore, le vent n'a pas soufflé dans le bon sens pour ce club phare de la Kabylie qui s'est incliné au stade du 1er novembre d'El Harrach devant le club local sur le score d'un but à zéro. L'unique but de la rencontre fut l'œuvre de Boualem à la 23e minute de jeu, qui inscrit de ce fait son troisième but de la saison. Les Jaune et Noir avec cette victoire perpétuent la tradition ne laissant filer aucun point sur leur base. Les Coéquipiers de Hanister qui était le grand absent hier, étaient dans l'obligation de réagir dans leur antre de Lavigerie afin d'éviter de perdre le peloton de tête. Du côté des visiteurs, la situation se complique davantage pour l'entraîneur Alain Geiger de plus en plus critiqué ces derniers temps par les supporters, notamment après la lourde défaite face à leur voisin de la JSM Bejaia. Revenant des vestiaires, malgré le changement effectué par le coach, en renforçant la ligne offensive par Azzuka à la place de Younès, la JS Kabylie reste toujours incapable de trouver le chemin des filets Harrachi. La JS Kabylie n'aura pas la tache facile, l'entraîneur devrait mettre sur pied une équipe capable de sortir indemne de cette première phase, avec à la clé une place parmi les trois premières au classement général. L'USM Alger après une série de match sans la moindre victoire à domicile, a remporté hier son match face au MC El Eulma sur le score deux buts à zéro. Les poulains de Noureddine Saadi grimpent à la septième place avec un total de onze points.

La bonne affaire de cette journée était l'œuvre de l'USM Annaba qui s'est imposée logiquement sur son terrain face à l'AS Khroub sur le score de trois buts à zéro. Ce succès vient après cinq matches sans aucune victoire. L'USM Annaba, rappelons-le, n'a pas gagné depuis la deuxième journée de cette compétition et pour la première fois que les Annabis gagnent sur score de trois buts.

Par ailleurs, le CA Bordj Bou Arreridj a remporté, jeudi soir sur son terrain, sa première victoire de la saison en venant à bout du CR Belouizdad sur le score de 2 buts à 1. Le WA Tlemcen et l'USM Blida se sont séparés sur un score vierge, tandis que l'ASO Chlef s'est imposée devant le MC Oran sur le score de deux buts à un.

Cette nouvelle journée a été amputée de deux rencontres : JSM Béjaia MC Saïda, renvoyée au 30 novembre et ES Sétif - MC Alger, reportée à une date ultérieure en raison de la présence de trois joueurs de Béjaia et Sétif au regroupement de l'équipe nationale seniors, en vue de la rencontre amicale face au Luxembourg le 17 novembre prochain.

M. S.

RÉSULTATS ET CLASSEMENT

Vendredi :

ASO Chlef - MC Oran	2-1
WA Tlemcen - USM Blida	0-0
CAB Bou Arreridj - CR Belouizdad	2-1

Samedi (14h30) :

USM Alger - MC El-Eulma	2-0
USM El-Harrach - JS Kabylie	1-0
USM Annaba - AS Khroub	3-0

Classement	PTS	J
1 ES Setif	18	7
2 ASO Chlef	17	8
3 MC Saïda	14	7
4 JSM Béjaïa	13	7
5 CR Belouizdad	13	7
6 USM El Harrach	12	8
7 USM Alger	11	7
8 JS Kabylie	11	7
9 MC Oran	11	8
10 MC El Eulma	10	8
11 WA Tlemcen	8	8
12 USM Annaba	8	8
13 AS Khroub	7	8
14 MC Alger	6	6
15 CABB Arreridj	4	8
16 USM Blida	4	8

ITALIE

Les supporters de Catane à Palerme pour la 1ère fois depuis les violences de 2007

Les tifosi de Catane ont été autorisés à se déplacer dimanche au stade Renzo-Barbera de Palerme pour le derby sicilien, entrant dans le cadre de la 12e journée du championnat d'Italie, pour la première fois depuis les incidents qui ont entraîné la mort d'un policier en 2007. Selon le préfet de Palerme, Nicola Zito, les forces de l'ordre ont pris des "mesures de sécurité particulières" pour assurer le bon déroulement de la rencontre. Seuls les supporters de Catane détenteurs de la "Tessera del tifoso", la carte du supporter, sont autorisés à effectuer le déplacement. En tout, 1100 places ont été réservées pour eux dans le stade Renzo Barbera. Le 2 février 2007, à la suite du derby disputé à Catane, des incidents avaient entraîné la mort du policier Filippo Raciti, tué par un pétard puissant aux abords du stade.

APS

VOLLEY-BALL

MONDIAL-2010 DAMES

Brésil-Russie, la finale tant attendue

Comme il y a quatre ans, la finale tant attendue se déroulera au Mondial de volley dames entre la Russie, tenante du titre, et le Brésil, champion olympique en 2008 à Pékin, à l'issue des demi-finales disputées samedi à Tokyo. Alors que les Russes ont plutôt facilement dominé les Etats-Unis 3 sets à 1 (25-16, 13-25, 25-19, 25-21), les Brésiliennes ont été contraintes de refaire un handicap de deux face au Japon pour s'imposer finalement 3-2 (22-25, 33-35, 25-22, 25-22, 15-11). Prises à la gorge durant deux sets, les Brésiliennes ont pris un net ascendant à partir de la fin du troisième set. "Notre concentration n'a pas toujours été parfaite mais au tie-break on a su jouer notre vrai volley et on a réussi trois contres très importants", a expliqué le coach Ze Roberto qui a vu ses joueuses souffrir pendant 2h45 avant de s'imposer. Une débauche d'énergie qui risque de leur coûter cher lorsqu'il faudra revenir dimanche matin pour chasser leur premier titre mondial et prendre leur revanche sur la Russie, qui les avait battues en finale en 2006. D'autant que la Russie semble disposer d'une marge supérieure comme elle l'a montré face aux Etats-Unis qu'elle a battues sans jouer son meilleur volley. "Je ne suis pas entièrement satisfait par la qualité de notre jeu aujourd'hui, ça a été davantage une bataille mentale qu'un sommet technique", a reconnu Vladimir Kuzyutkin, l'entraîneur des sextuples championnes du monde. "Elles ont été plus fortes que nous, leur physique a fait la différence, elles arrivent à faire des choses que personne d'autre ne fait", a commenté le coach US Hugh McCutcheon qui en a fait clairement son favori pour la finale.

Publicité

AFIN D'ÉRADIQUER LA VIOLENCE DANS LES ENCEINTES SPORTIVES

Djiar plaide pour la cohésion entre le mouvement sportif et les pouvoirs publics

Le ministre de la Jeunesse et des Sports, Hachemi Djiar, est revenu une fois de plus, hier, lors de l'ouverture du séminaire organisé dans le cadre de la célébration de la Journée internationale de la tolérance qui coïncide avec le 16 novembre de chaque année, sur le phénomène de la violence dans les arènes sportives en Algérie.

PAR MOURAD SALHI

Hachemi Djiar, ministre de la Jeunesse et des Sports.
PH / D. R.

Beaucoup de personnalités sportives nationales à l'image de l'ancien ministre de la Jeunesse et des Sports Abdelaziz Derouaz, Yacine Ould Moussa ancien dirigeant sportif, maître Farid Benbelkacem président du Tribunal algérien de règlement des litiges ainsi que beaucoup de présidents de Fédérations nationales et sportives.

Le premier responsable du sport en Algérie a précisé que ce phénomène ne peut être débattu sans pour autant soulever les différents problèmes qu'a vécus l'Algérie depuis quelques années. *« Le phénomène de la violence dans les stades, comme je l'ai déjà dit, n'est pas propre à l'Algérie, tout le monde souffre de ce problème. En Algérie, beaucoup d'initiatives ont été prises, c'est encourageant, mais il ne faut pas qu'elles restent juste des discours, il faut les traduire en actes. Le football algérien rencontre beaucoup d'autres problèmes liés essentiellement à la société. Et puis pour atteindre un certain objectif, il faut qui y un travail de cohésion entre les pouvoirs publics et le mouvement sportif. La notion de la tutelle c'est fini, le travail s'effectue désormais en partenariat»* a indiqué le ministre. *« Je ne suis pas contre l'autonomie mais il faudra connaître c'est quoi l'autonomie. Il ne faut pas que les gens interprètent comme ils veulent ce terme. L'autonomie se trouve dans l'organisation et la réglementation. Le sport en Algérie est un service public, comme tous les autres services, à l'image de l'éducation, l'enseignement, la formation professionnelle et autres… et qui dit service public dit État. Et ce dernier ne veille que pour le bien du sport algérien »* ajoute El Hachemi Djiar. Avant d'étaler ses propos sur la violence dans les stade le ministre a axé son intervention sur cinq principaux points. *« Pour réussir dans n'importe quelle discipline, il faut qui y un travail de cohésion. En Algérie, nous n'avons pas le problème de moyen, il y a un problème de gestion, il faut que les gens fassent un effort de ce côté. Tout a été mis en place, aucune sélection nationale toutes disciplines confondues n'avait un problème de moyen, mais est-ce qu'il y a une bonne gestion ? Malheureusement non. Le troisième point que je voudrais soulever aujourd'hui et que je trouve très important c'est la formation. Mises à part quelques initiatives, dans l'ensemble, la formation n'existe pas en Algérie. Un autre point que je trouve également important, c'est le retour à la base. Il faut encourager le sport scolaire par les animations sportives non seulement en football mais dans toutes les autres disciplines. Le dernier point, c'est les résultats. Il faut sortir de la logique des moyens à celle des performances. Après tout ce qui a été mis en place, nous avons en contrepartie des résultats»* a souligné le ministre.

Après ces explications, Hachemi Djiar dira que *«le jeune Algérien n'est pas responsable de la violence, il a ouvert ses yeux sur ce problème. Ce n'est pas la faute au jeune si il est violent car actuellement il n'a pas de repères. Les acteurs sportifs doivent être un modèle pour ces jeunes, mais malheureusement ce n'est pas le cas »* a-t-il souligné. Parlant des solutions qui devraient être mises en place pour au moins diminuer la gravité des choses, le ministre insiste encore une fois sur l'importance de revenir à la base pour éradiquer ce phénomène qui ne cesse de prendre de l'ampleur. *« Il ne faut pas que chaque année les gens se contentent de célébrer cette journée, mais il faut également tirer des conclusions. En tant qu'État, nous avons entre nos mains un projet de loi, mais je ne pense pas qu'il sera suffisant pour régler le problème définitivement. Il faut traduire le travail en concret. Il faut trouver le chemin simple de la norme. Il ne faut pas mettre tout sur le dos de la tragédie, mais essayer ensemble main dans la main de trouver une solution adéquate»* a conclu le ministre.

M. S.

COUPE DE L'UNAF DES CLUBS CHAMPIONS

Le Club Africain se qualifie pour la finale

L'équipe tunisienne du Club Africain s'est qualifiée pour la finale de la Coupe de l'Union nord-africaine de football (Unaf) des clubs champions, après sa victoire vendredi soir en demi-finale retour devant le Widad de Casablanca sur le terrain de ce dernier (3-0, mi-temps 1-0). Le Club Africain est parvenu à ouvrir la marque par l'entremise de Wissem Ben Yahia à la 41e minute, avant de récidiver juste après la reprise (46e). Le Club Africain a assommé le WAC par une troisième réalisation à la 80e minute grâce à un penalty transformé par Khaled Milliti. Lors du match aller disputé au stade d'El Menzah à Tunis, les deux équipes se sont neutralisées (0-0). Le Club Africain affrontera en finale le vainqueur de la double confrontation entre le représentant algérien dans cette compétition, le MC Alger, et le club libyen d'Al Ittihad (victoire du MCA à l'aller 1-0 à Tripoli). Le match retour se jouera le 21 du mois courant à Alger, rappelle-t-on.

DJOLIBA BAMAKO

L'Algérien Aït Abdelmalek Ahcène nouvel entraîneur

Le technicien algérien Aït Abdelmalek Ahcène est dorénavant le nouvel entraîneur de l'équipe malienne de Djoliba Athletic de Bamako, vice-champion du Mali, rapporte samedi la presse locale. Spécialiste dans la préparation physique, Aït Abdelmalek (35 ans) qui a à son actif plusieurs diplômes, a exercé en France et en Allemagne. Il a également fait profiter de son savoir-faire les jeunes de la JS Kabylie lors de la saison 2006-2007. Aït Abdelmalek a fait ses débuts au sein de l'USM Harrach. Le président du club Mohamed Laïb lui avait confié le poste de DTS où il avait la charge des catégories jeunes. Ce jeune technicien algérien a aussi travaillé au sein du MO Béjaia, avant de tenter des expériences en Europe. Aït Abdelmalek est le deuxième technicien algérien à diriger une formation malienne. En septembre dernier, le Stade Malien, champion en titre, avait recruté Kamel Djabour.

APS

MADJID BOUGHERRA

POUR LE RESPECT DES CHOIX DU SÉLECTIONNEUR

Le défenseur international algérien des Glasgow Rangers (Div. 1 écossaise), Madjid Bougherra, a estimé samedi que les changements opérés

par le sélectionneur national Abdelhak Benchikha "doivent être respectés" par tout le monde. "*Le sélectionneur est le seul maître à bord en ce qui concerne l'aspect technique de l'Equipe nationale. S'il a décidé d'écarter certains joueurs c'est qu'il a ses raisons. Tout le monde y compris les joueurs doivent respecter ses choix*", a indiqué Bougherra à la Radio nationale. En prévision du match amical prévu mercredi face au Luxembourg, Abdelhak Benchikha a décidé d'écarter sept joueurs qui avaient effectué le voyage à Bangui à l'occasion du match face à la Centrafrique (2-0), disputé le 10 octobre, comptant pour la 2è journée des éliminatoires de la CAN-2012. Il s'agit du gardien Lounés Gaouaoui (USM Blida), Belhadj Nadir (Essad-Qatar), Bellaid Habib (Sedan-France), Abdoun Djamel (Kavala- Grèce), Abdelkader Mohamed Ghezzal (Bari-Italie), Ziaya Abdelmalek (Ittihad Djeddah- Arabie saoudite), et Laifaoui Abdelkader (ES Sétif). En ce qui concerne ces joueurs, Madjid Bougherra, est persuadé qu'ils retrouveront la sélection tôt ou tard. "*Ce sont de bons éléments qui ont déjà fait leurs preuves. Je pense qu'ils vont finir par revenir à leur meilleur niveau et réintégrer ainsi les rangs de la sélection. J'estime que leur mise à l'écart est provisoire*", a-t-il ajouté. Concernant le match amical face au Luxembourg, Bougherra pense qu'une victoire fera énormément du bien au groupe, appelé à relever la tête lors des éliminatoires de la CAN-2012. "*Nous avons trois jours pour préparer cette joute amicale. Nous allons tenter de réaliser un succès, d'autant que cela fait longtemps que la victoire nous fuit. Nous devons absolument regagner la confiance de notre cher public*". Enfin, le défenseur des Glasgow Rangers, actuel leader du championnat d'Ecosse, pense que la qualification pour la CAN-2012 reste encore jouable. "*Après un mauvais départ aux éliminatoires, je pense qu'il est temps pour nous de redresser la barre et relever la tête, nous devons faire preuve de solidarité et surtout de hargne pour essayer de se relancer, à commencer par notre prochain match face au Maroc*", a-t-il conclu.

APS

ABDELHAK BENCHIKHA

«Une occasion pour renforcer le onze national»

Le sélectionneur de l'équipe algérienne de football, Abdelhak Benchikha, a estimé samedi que le match amical face au Luxembourg, prévu mercredi au stade au Josy Barthel de Luxembourg, va lui permettre de trouver de nouveaux joueurs susceptibles de renforcer l'équipe type. "Cette rencontre intervient au moment où plusieurs nouveaux joueurs viennent d'intégrer la sélection. Ca sera une belle occasion pour eux de montrer de quoi ils sont capables. Ce rendez-vous est très important d'autant plus qu'il va me permettre de trouver des joueurs susceptibles de jouer dans le onze entrant", a déclaré le coach des "Verts" à la radio nationale. En prévision de cette joute amicale, Abdelhak Benchikha a convoqué vingt-deux joueurs, dont huit nouveaux. "Ils devront saisir cette chance d'être convoqués en sélection, s'ils veulent faire long feu. C'est de mon devoir de donner la chance à tout le monde, ceux que je vois bien sûr capables de donner un plus pour l'équipe", a-t-il ajouté. **APS**

LE PRÉSIDENT DE LA FÉDÉRATION LUXEMBOURGEOISE

«Ça sera une des plus belles affluences de l'année»

Le président de la Fédération luxembourgeoise de football (FLF), Erny Decker, s'attend à une grande affluence du public, à l'occasion du match amical entre le Luxembourg et l'Algérie, prévu mercredi au stade Josy Barthel de Luxembourg (20h15), rapporte samedi le site Dzfoot. "Ça sera une des plus belles affluences de l'année", confie le président de la FLF à la presse locale. Decker a indiqué avoir déjà écoulé 5.629 billets à ce jour, alors que la capacité du stade Josy Barthel, le plus grand du pays, est de 8.054 places. "On projette de vendre entre 6.000 et 7.000 places", a précisé le premier responsable du football au Luxembourg. Cette rencontre entre dans le cadre des préparatifs de la sélection algérienne en prévision du prochain match des éliminatoires de la Coupe d'Afrique des nations CAN-2012, prévu le 25 mars 2011 à Alger face au Maroc, rappelle-t-on. **APS**

SANTÉ BUCCO-DENTAIRE

Comment ôter les maux de la bouche ?

Qui n'a jamais eu d'aphtes, d'abcès ou d'inflammations des gencives ? Ces maux de bouche d'une grande banalité n'en sont pas moins gênants par les douleurs qu'ils entraînent. Enfin, certains ne sont pas aussi bénins que l'on peut le penser.

PAR SORAYA HAKIM

De nombreuses personnes sont confrontées à des aphtes, gingivites, muguet, abcès ou autres maladies de la bouche. Comment y faire face et comment les prévenir.

Les affres de l'aphte

Les aphtes sont de petites ulcérations superficielles qui atteignent la langue, le plancher de la bouche ou les gencives, parfois la face interne des joues. Elles provoquent une sensation de brûlure. On estime que 40 à 60% de la population en souffre plus ou moins régulièrement. Leur cause est inconnue, mais il existe des facteurs déclenchants, auxquels certaines personnes sont particulièrement sensibles :

Règles...

Les ulcérations régressent spontanément en une dizaine de jours. Elles peuvent être multiples et gêner l'alimentation. Il est à noter qu'une aphtose récidivante peut survenir dans le cadre d'une maladie générale, comme la maladie de Behcet, fréquente au Japon et dans le bassin méditerranéen, qui atteint essentiellement des hommes jeunes. Il s'y associe alors des atteintes oculaires et, parfois, articulaires et cardiaques. La disparition des aphtes peut être accélérée par de l'acide trichloracétique, appliqué par un dentiste. Cependant, ce produit a l'inconvénient de pouvoir provoquer des brûlures. Il est possible également de soulager les symptômes par l'application de solutions ou de gels anti-inflammatoires, antiseptiques ou antalgiques. Le traitement préventif repose sur la suppression, quand cela est possible, des facteurs favorisants. Une visite chez le dentiste peut être utile pour rechercher la présence d'épines sur les couronnes ou les prothèses, qui pourront être meulées. En cas d'aphtose récidivante très gênante ou liée à une maladie générale, un traitement de fond par la colchicine (anti-inflammatoire généralement employé pour les crises de goutte) permet de prévenir les poussées dans 50% des cas environ.

Une ulcération très spéciale

A l'heure où l'on déplore une recrudescence importante de la syphilis, il n'est pas inutile de rappeler qu'une ulcération buccale peut aussi être liée à un chancre syphilitique. Ce dernier disparaîtra spontanément, mais doit être impérativement traité par antibiotique pour éviter l'évolution vers une syphilis secondaire. En cas de lésion après un rapport buccal non protégé, il est donc impératif de consulter son médecin sans tarder.

Gingivite : gare au déchaussement !

Les gingivites ou inflammations des gencives sont facilement reconnaissables : les gencives sont gonflées, rouges, douloureuses et saignent lorsque l'on se brosse les dents. Une gingivite localisée est souvent due à la présence de débris alimentaires entre deux dents, responsables d'une prolifération microbienne. L'usage du fil de soie dentaire ou d'un jet suffira à déloger ces intrus et à guérir la gingivite. Une bonne hygiène dentaire devrait permettre d'éviter ces épisodes.

Les inflammations chroniques de la gencive liées aux plaques dentaires sont plus insidieuses et beaucoup plus dangereuses. En effet, elles risquent de conduire à bas bruit à la maladie parodontale et au déchaussement des dents. Si elle n'est pas éliminée par une hygiène rigoureuse, la plaque entraîne la formation de tartre et la multiplication des bactéries. Laissés en place, ces dépôts vont entraîner à la longue la formation de poches entre les dents et la gencive, véritables nids pour les germes qui vont proliférer. Cette infection chronique entraîne une parodontite, c'est-à-dire une inflammation des tissus qui entourent la dent. Le stade suivant est la destruction de l'os autour des dents. Ces dernières deviennent de plus en plus mobiles, puis tombent. Cette évolution peut être ralentie par une hygiène rigoureuse et des détartrages réguliers, au stade initial. Lorsque des poches sont formées, le dentiste peut effectuer un curetage sous anesthésie locale pour éliminer le tartre et les bactéries. Certaines études indiquent qu'entre 35 et 45 ans, 80% de la population a une inflammation gingivale et 20% une véritable parodontite. Cette dernière est plus fréquente chez les diabétiques, les fumeurs et les personnes immunodéprimés. Certaines personnes y sont aussi plus exposées pour des raisons génétiques. Il est important de ne pas négliger ces foyers d'infection chronique car ils peuvent entraîner des complications en cas de maladie cardiaque, ainsi que chez les personnes âgées ou immunodéprimées.

Le temps du muguet

Si vous êtes traités par antibiotique et que la langue vous brûle, vous êtes probablement atteint d'une candidose orale ou muguet. En détruisant la flore locale, un traitement antibiotique peut, en effet, entraîner un déséquilibre qui va favoriser le développement d'un champignon : le candida albicans. Il entraîne la formation de plaques blanches dans la bouche. Le traitement repose sur des comprimés d'antifongiques à sucer. Bénignes chez les personnes en bonne santé, les candidoses représentent un risque important chez les personnes immunodéprimées et justifient un traitement plus énergique.

L'herpès chez l'enfant

Le premier contact avec le virus de l'herpès peut entraîner une atteinte buccale, notamment chez l'enfant, se manifestant par des vésicules ou des ulcérations douloureuses et souvent sanguinolentes, associées à de la fièvre. L'atteinte peut être impressionnante, mais est habituellement sans gravité.

Abcès : chercher la carie

Toute infection dentaire peut provoquer un abcès gingival. La lésion n'est pas toujours visible, mais la douleur aiguë doit conduire à consulter rapidement un dentiste pour supprimer la cause et éventuellement percer l'abcès.

Attention aux lésions chroniques

Toute lésion blanchâtre persistante et toute ulcération chronique, même totalement indolore, doivent être examinées par un spécialiste et éventuellement faire l'objet d'un prélèvement. En effet, il peut s'agir de lésions précancéreuses ou de cancers. Ces cancers sont plus fréquents à un âge avancé, dont le risque est augmenté par le tabagisme et l'alcoolisme.

S. H. Source doctissimo

GREFFE DE FOIE

Un taux de réussite de près de 70% en Algérie

Les opérations de greffe du foie ont atteint un taux de réussite de près de 70% en Algérie, ont indiqué, jeudi à Alger, des spécialistes en gastro-entérologie. S'exprimant en marge de la tenue des travaux du 2e séminaire de formation continue des gastro-entérologues, ces spécialistes ont affirmé que depuis le début de ces opérations chirurgicales dans le pays, en janvier 2003, le taux de leur réussite a atteint près de 70%. Le professeur Nabil Debzi du service hépato-entérologie du CHU Mustapha-Pacha a affirmé que parmi 33 patients ayant subi des opérations de transplantation du foie, 21 d'entre eux vivent normalement. Par ailleurs, le spécialiste a ajouté qu'il existait une loi appliquée dans le monde et qui exige que le donneur soit de la "même famille" du malade pour éviter toute "motivation financière". Pr. Debzi a relevé que ces transplantations sont "très coûteuses" et a appelé à donner la priorité à la prévention et au dépistage précoce du cancer du foie. *"Il faut axer donc nos efforts sur le dépistage précoce de ce genre de maladie pour la traiter à temps"*, a-t-il souligné. Le professeur Berkane Saâdi, spécialiste en gastro-entérologie, a indiqué, pour sa part, que la greffe du foie en Algérie est réalisée avec la collaboration d'une équipe médicale de l'hôpital de Rennes (France), avec en moyenne d'une opération par mois. Insistant sur la nécessité du dépistage précoce et le suivi des malades atteints d'hépatites B et C pour faire face au cancer du foie, Pr. Berkane a averti que ces hépatites peuvent dégénérer en cancer du foie. *"Il faut que les malades atteints d'hépatites chroniques soient suivis et doivent bénéficier d'une échographie tous les six mois pour faire face au cancer à temps"*, a souligné le spécialiste. Il a ajouté qu'il existe un vaccin contre l'hépatite B obligatoire en Algérie depuis 2003. *"Le traitement contre l'hépatite C est très coûteux mais la prévention par l'hygiène demeure le moyen le plus efficace pour faire face à cette maladie"*, a-t-il indiqué. **APS**

Les anémies lors de la grossesse

Durant la grossesse, la femme enceinte voit sa quantité de sang augmenter pour assurer une bonne distribution des nutriments à tout l'organisme. Si certains éléments ne sont pas présents en quantité suffisante, elle peut développer une anémie. En début de grossesse, parmi les nombreux examens pratiqués, le médecin vérifie que la femme enceinte n'est pas carencée en fer. En effet, le fer dont le rôle est déterminant, tant pour la maman que pour le bébé, est essentiel et d'ailleurs, les besoins augmentent au fil des semaines. Or, la seule source de fer, c'est l'alimentation. Pour ne pas en manquer, il faut donc veiller à consommer des aliments qui en contiennent. Mais parfois, l'alimentation ne pourvoit pas suffisamment aux besoins de la femme enceinte qui peut donc se retrouver carencée. Pendant la grossesse, certains éléments dans la répartition des cellules sanguines peuvent changer, et des modifications physiologiques sans gravité de l'hémogramme peuvent être relevées. Durant cette période, la quantité globale de sang augmente, et les besoins en éléments constitutifs des globules rouges augmentent également. Si certains ne sont pas présents en quantité suffisante, une anémie nette peut se constituer. Elle est le plus souvent liée à une carence en fer, et parfois à une carence en acide folique. L'anémie en cours de grossesse est favorisée par la gémellité (jumeaux), les grossesses à répétition, les infections urinaires et certains médicaments. Le traitement et la prévention reposent sur la prescription de fer et d'acide folique. **APS**

Purée de patates douces

Ingrédients :
600 g de patates douces
Crème fraîche
Huile d'olive
Préparation :
Eplucher les pommes de terre douces et les découper en morceaux très fins.
Dans un récipient assez profond, porter de l'eau à bouillir et mettre les patates, laisser cuire durant 15 minutes. Lorsque la cuisson est terminée, les égoutter.
Dans un récipient, verser pour assaisonner l'huile d'olive et la crème fraîche (pour les quantités, choisir en fonction du goût).
Mélangez puis verser le tout dans un mixeur. La purée est prête.

Mille-feuilles de crêpes au citron

Ingrédients pour les crêpes :
2 gros œufs
150 g de farine
1/3 de litre de lait
1 pincée de sel
1 c. à soupe d'huile
1 c. à soupe de sucre
le zeste d'un citron
Pour la crème au citron :
3 œufs
150 g de sucre
Le jus de 2 citrons
Le zeste d'un citron,
70 g de beurre
Sucre glace
Préparez la pâte à crêpes :
Battre les œufs avec un fouet, ajouter la farine et incorporer peu à peu le lait. Ajouter le sel, l'huile, le sucre et le zeste de citron. Laisser reposer une heure au frais. Si la pâte semble trop épaisse, rajouter un peu d'eau. Faire cuire les crêpes dans une poêle légèrement huilée.
Préparer la crème au citron :
Dans une casserole, mélanger les œufs, le sucre, les jus et zeste de citron. Faire cuire sur feu moyen en remuant environ 5 mn. La crème va s'épaissir, il ne faut surtout pas la laisser bouillir. Retirer du feu et ajouter le beurre coupé en morceaux dans la sauce encore chaude. Tapir un moule à manqué de papier sulfurisé pour faciliter le démoulage. Placer la première crêpe, la recouvrir d'une couche de crème. Placer une deuxième crêpe et continuer jusqu'à épuisement des ingrédients, en finissant par une crêpe. Enfourner 20 mn dans le four préchauffé à 160°C (thermostat 5-6). Laisser refroidir avant de démouler. Décorer avec du sucre glace.

HERBE AROMATIQUE

QUE FAIRE AVEC... DE LA CORIANDRE ?

La coriandre est une herbe aromatique utilisée dans de nombreux pays. Du côté de la Méditerranée, elle parfume, notamment, marinades, légumes et pâtisseries. En Orient, ses feuilles sont utilisées comme du persil. Tandis qu'en Asie, ses racines servent à la préparation de condiments. En outre, elle possède des vertus médicinales.

La coriandre fraîche...
Elle s'utilise comme le persil. Inutile, donc, de vouloir la chauffer, elle ne s'y prête pas. Elle ne doit pas être cuite mais ajoutée en fin de cuisson pour garder son parfum. Laissez les feuilles entières ou ciselez-les pour parfumer du riz, un tajine ou encore une omelette. La coriandre fraîche aromatise aussi les sauces et les salades. Elle se marie tout particulièrement bien avec le poisson. Essayez, donc, de conjuguer coriandre et sardines. Et si vous aimez les notes épicées, sachez que la coriandre fraîche s'associe volontiers à l'ail, au gingembre.

... les jeunes tiges, hachées menu...
S'utilisent également. Mettez-les dans un curry ou un tajine pour parfumer votre préparation et gardez les feuilles pour la décoration.

... et en graines
Utilisées telles quelles, elles s'ajoutent en début ou en cours de cuisson. Elles servent principalement à parfumer les condiments. Elles aromatisent également les champignons à la grecque et les marinades.

... moulues, et parfois même associées au poivre :
Elles subliment les couscous, le riz, les terrines et mêmes certaines confitures ou compotes. Elles rentrent aussi dans la composition des poudres ou pâtes de curry. D'ailleurs, essayez de faire votre propre pâte de curry. Pour cette recette, utilisez une tige de coriandre fraîche avec la racine pour un résultat très parfumé. Si vous n'avez que des graines, sachez que vous pouvez faire de la poudre vous-même. Passez les graines quelques minutes au four ou sur une poêle et pilez-les ou mixez-les. Les feuilles et les graines de coriandre ont un goût fort qui n'est pas apprécié de tous. Si vous n'êtes pas sûr de faire l'unanimité avec, mieux vaut donc les utiliser avec parcimonie.

Des vertus médicinales :
Utilisée fraîche, elle est diurétique. En infusion, les graines facilitent la digestion. La coriandre est l'une des plantes aromatiques les plus répandues dans le monde, tant pour son parfum réputé en cuisine que pour ses vertus médicinales.

CONSEILS PRATIQUES

PRENDRE SOIN DE SES PLACARDS EN BOIS

Rien de tel que le bois pour amener une touche de chaleur et d'authenticité à votre salle de bain ou cuisine. Voici comment maintenir vos placards en bon état.

Avant de les nettoyer :
Mieux vaut toujours s'assurer que le produit que l'on va utiliser ne va pas les abîmer. Pour ce, on réalise un petit test dans une zone non visible, pour vérifier qu'il n'y ait pas de trace et que le bois supporte bien le produit.

Eviter l'humidité :
Il faut également savoir que l'humidité est leur principal ennemi ! On va donc essayer d'agir le plus rapidement possible, en essuyant avec une serviette dès qu'une éclaboussure d'eau atteint le bois.

Pour ôter la poussière :
On passe régulièrement un chiffon doux, que l'on peut humidifier légèrement avec un peu d'eau, en prenant soin d'essuyer ensuite.

Enfin, en cas de taches et traces :
La meilleure solution consiste à frotter légèrement avec un chiffon doux imbibé de savon et d'eau, avant de rincer puis de sécher avec soin.

A S T U C E S

Calmer une bronchite avec de l'ail

Faites chauffer 2 gousses d'ail écrasées dans du lait. Sucrez avec du bon miel et buvez cette préparation lentement le soir au lit.

Etats grippaux, du miel et du lait

Contre les états grippaux : mélangez une c. à soupe de miel avec un jaune d'œuf puis ajoutez du lait bouillant et mélangez, buvez cette préparation le soir.

Le lait et la menthe contre la fatigue, le rhume et la grippe

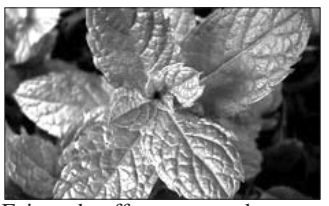

Faites chauffer une grande tasse de lait, ajoutez une c. à soupe de miel, une feuille de menthe. Buvez très chaud et aller au lit passer une bonne nuit.

Gingembre et miel contre la toux

Délayez une c. à café de gingembre moulu ou frais avec une cuillerée de miel dans une tasse d'eau frissonnante. Laissez encore quelques minutes et sirotez chaud de préférence.

PAGE ANIMÉE PAR OURIDA AÏT ALI

Mots Croisés N°159

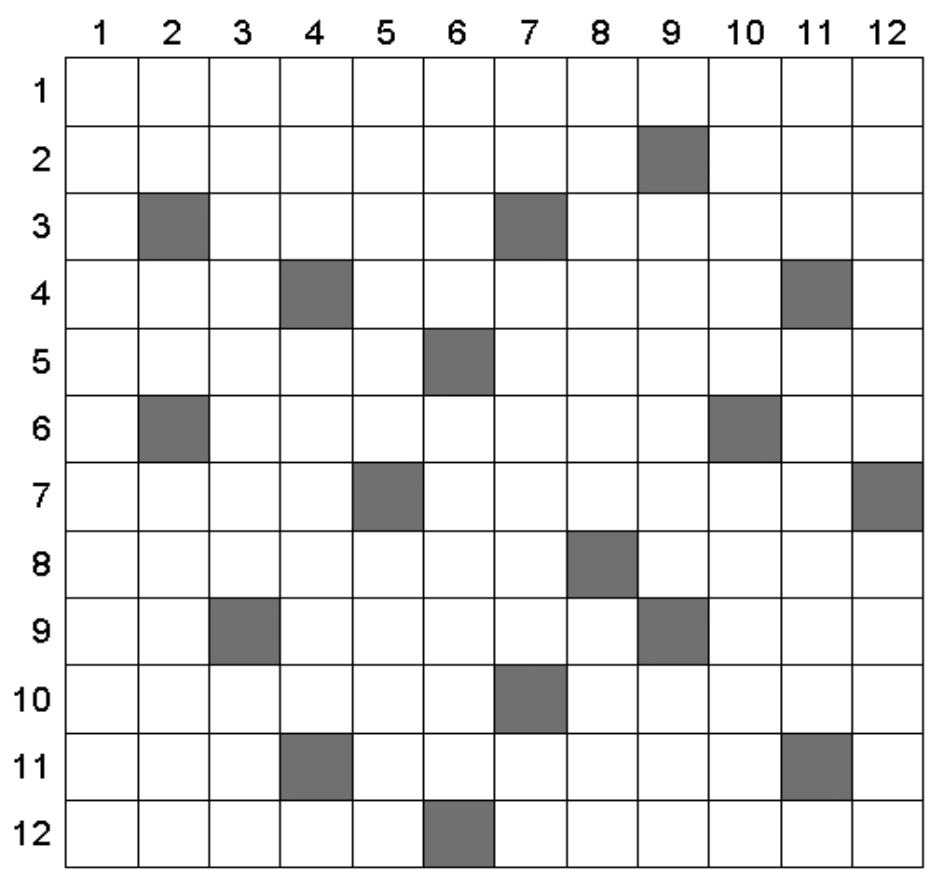

Horizontalement :

1. Futur
2. Couvercle. Filet
3. Poils. Important
4. Animalerie. Travail
5. Agrémenter. Mise ensemble pour former un tout
6. Filets. Lawrencium
7. Ebauche. Commune de la Gironde
8. Certifié. Badiane
9. Lac des Pyrénées. Protège-matelas. Arrêt
10. Démollir. Vendit à rabais
11. Gigaélectronvolt. Sac
12. Enlèvera. Proserpine

Verticalement :

1. Diplomate corse (1764-1842)
2. Ouvrier professionnel. Au. Actrice française, muse de V. Hugo
3. Aidée. Plante à fleurs jaunes
4. Choix. Capitale de l'Arménie
5. Apparaître. Dressa
6. Adresse. Chlorose
7. Celui-ci. Pressées. South Dakota
8. Elles portent des œufs. Cheville
9. Accapara. Sotte
10. Insulaire. Intersections
11. Identique. Il convient
12. Couper la cime d'un arbre. Ukrainien

SUDOKU N°159

	2		6		8			7
				7		8		2
		1	5					
	1				4			
	9			8				
6		4						
7					2			5
	3	2			7	4	1	
	6	5			9	2		

PYRAMIDE N°159

2 [ ] Largeur.
3 +C [ ] De sol, de voûte, des champs ...
4 +I [ ] Mon mari !!!
5 +U [ ] Démonstratif.
6 +E [ ] Piège à bateaux.
7 +R [ ] Ensemble de textes.
8 +S [ ] Artiste de précision.
9 +A [ ] Pas d'hier.
10 +E [ ] Elle nous offre ses lumières.
11 +T [ ] Fabrique des degrés.
12 +C [ ] Famille botanique.

SOLUTIONS

MOTS CROISÉS N°158

POETIQUEMENT
OPTER . SNOBER
LAURACEE . EPI
Y . DR . OESTRE .
CRIONS . CETTE
L . EROSION . AT
IRRITER . DGSE
NI . SATINEE . S
IENA . TOASTS .
QUE . KENT . TUE
UREES . SALEES
ESSUIE . LARRA

SUDOKU N°158

3	8	6	4	9	7	2	1	5
2	1	9	3	5	6	4	7	8
7	5	4	1	8	2	3	9	6
1	9	5	8	2	3	7	6	4
4	3	7	5	6	1	8	2	9
8	6	2	9	7	4	5	3	1
5	2	8	6	3	9	1	4	7
9	7	1	2	4	8	6	5	3
6	4	3	7	1	5	9	8	2

PYRAMIDE N°158

AN
ANE
ELAN
LAINE
LIANES
NASILLE
INSTALLE
SAILLANTE
LEGALISANT
ALLERGISANT
ALLE-
GORISANT

PROGRAMME TÉLÉ

09h30 : El badra I
10h10 : Azhar oua hikayet
10h35 : Sindjoube
11h00 : Avis religieux
12h00 : Journal en français
12h20 : Louiza Fernanda
13h30 : Beyt djedi I
14h15 : International géographique
14h45 : Des fautes "1 ére ptie"
16h35 : Abtal nindja
17h00 : Of side
17h30 : Moutaât el maida
18h00 : Journal en amazigh
18h20 : El badra I
19h00 : Journal en français
19h30 : Test drive
20h00 : Journal en arabe
20h45 : Canal foot
22h00 : Culture club
23h00 : Hamidou
00h00 : Journal en arabe

06:00 Tabaluga
06:30 Tfou
09:50 Shrek, fais-moi peur !
10:20 Météo
10:25 Automoto
11:05 Téléfoot
11:55 Météo
12:00 Les 12 Coups de Midi !
12:55 Météo
12:58 Trafic info
13:00 Journal
13:15 Du côté de chez vous
13:20 F1 à la Une
13:55 Grand Prix d'Abou Dabi
16:10 Human Target
17:00 Les Experts
17:55 Abus de confiance
18:50 Sept à huit
19:50 A la rencontre de
19:51 Là où je t'emmènerai
19:55 Météo
20:00 Journal
20:30 Du côté de chez vous
20:35 Les prénoms en musique
20:40 Courses et paris du jour
20:42 Météo
20:45 Ennemi d'Etat
23:15 Les Experts
00:25 Les Experts
01:15 Contre-enquête
02:10 L'actualité du cinéma
02:15 Le club de l'économie
02:50 Le blog politique
03:10 Reportages
03:45 Patrimoine immatériel
04:50 Très chasse, très pêche
05:20 Reportages

06:00 Paons en péril
06:15 Tandoori et Hamburgers
06:35 Tandoori et Hamburgers
07:00 Thé ou café
08:05 Rencontres à XV
08:30 Sagesses bouddhistes
08:45 Islam : Lumières d'Islam
09:15 Judaïca
09:30 Source de vie
10:00 Présence protestante
10:30 Le Jour du Seigneur
10:45 Le Jour du Seigneur
11:30 Le Jour du Seigneur
12:05 Tout le monde veut prendre sa place
12:55 Les héros de la biodiversité
13:00 Journal
13:20 13h15, le dimanche
14:05 Météo
14:15 Vivement dimanche
16:30 Grandeurs nature
17:25 Les étoiles du sport
17:30 Stade 2
18:45 Point route
18:50 Vivement dimanche prochain
19:55 L'agenda du week-end
20:00 Journal
20:30 Emission de solutions
20:32 Météo
20:35 Dans la vallée d'Elah
22:35 Les héros de la biodiversité
22:40 Faites entrer l'accusé
00:00 Journal de la nuit
00:10 Météo
00:15 Histoires courtes
00:16 Bretelles, pudding et herbes hautes
00:35 Le Concile lunatique
00:50 Contracuerpo
01:05 Vivement dimanche prochain
02:00 13h15, le samedi
02:30 Thé ou café
03:20 24 heures d'info
03:30 Météo

06:00 Euronews
06:35 Ludo
07:40 Bunny Tonic
09:50 Ludo
10:55 C'est pas sorcier
11:20 Expression directe : PS
11:30 Météo
11:35 La vie d'ici
11:59 Le 12/13
12:00 Edition régionale et locale
12:25 Journal national
12:50 Nous nous sommes tant aimés
13:25 Inspecteur Barnaby
15:00 En course sur France 3
15:20 Keno
15:25 30 millions d'amis
16:20 Chabada
17:15 Des chiffres et des lettres
17:50 L'image du jour
17:55 Questions pour un super champion
18:45 Les étoiles du sport
18:50 19/20 Edition nationale
18:53 Edition régionale et locale
19:00 Journal régional
19:30 Journal national
19:58 Météo
20:00 Tout le sport
20:05 Les héros de la biodiversité
20:10 Repas de familles
20:35 Les châtaigniers du désert
22:20 Une histoire épique
22:24 Météo
22:25 Soir 3
22:55 Déshabillez-nous
22:56 Un monde fétiche
23:50 Tout le sport
00:05 Cinéma de minuit
00:06 Le chemin de Rio
01:45 NYPD Blue
02:30 NYPD Blue
03:10 NYPD Blue
03:55 Soir 3
04:25 C'est pas sorcier
04:50 Les matinales
05:10 Questions pour un super champion

06:00 M6 Music
07:00 Absolument stars
09:25 M6 Kid
11:45 Turbo
13:10 Sport 6
13:15 Météo
13:20 Un dîner presque parfait
17:20 66 minutes
18:45 D&CO : Arnaud et Jennifer
19:40 Météo
19:45 Le 19 45
20:05 E=M6
20:30 Sport 6
20:40 Capital
22:45 Enquête exclusive
00:15 100 % foot
01:30 Météo
01:35 Le petit bougnat
03:05 M6 Music

19:00 Arte Journal
19:15 Riccardo Muti dirige Mozart
20:00 Karambolage
20:10 Grand'Art
20:40 Thema
20:41 Les amants du Pont-Neuf
22:45 Paris, capitale des impressionnistes
00:15 Le plein pays
01:15 Les parois de l'extrême
03:00 L'amant

06:00 Gym direct
07:00 Télé achat
09:00 Déco 8
09:30 48h brico
09:45 Les dessous de table de François Simon
10:00 A vos fourchettes
11:00 A vos recettes
11:30 Les animaux de la 8
12:00 Les animaux de la 8
12:40 Les constructions de l'extrême
13:30 Les constructions de l'extrême
14:30 Les constructions de l'extrême
15:30 Destin d'exception
16:50 Drôles de vidéos
17:45 La minute de vérité
18:40 La minute de vérité
19:40 La minute de vérité
20:30 Rallye WRC
20:40 Je veux tout
22:20 Tout le monde n'a pas eu la chance d'avoir des parents communistes
00:00 Direct poker

06:40 Téléachat
09:45 U Dance
10:20 Disney Break
10:21 Hannah Montana
10:45 Hannah Montana
11:10 Hannah Montana
11:35 Hannah Montana
12:00 American Dad
12:25 American Dad
12:50 American Dad
13:20 Stargate Atlantis
14:10 Stargate Atlantis
15:00 Nick Cutter et les portes du temps
15:50 Nick Cutter et les portes du temps
16:40 Commissaire Moulin
18:15 Commissaire Moulin
20:00 Kilomètre 12
20:35 Cartouche
22:15 Tellement vrai
23:50 Tellement vrai

LA SELECTION DU JOUR

23h15

Les Experts

Grissom enquête sur le meurtre de deux hommes. Ses investigations l'amènent à rencontrer Lady Heather. Catherine désespère de comprendre les raisons pour lesquelles sa fille est sur le point de mourir. Elle cherche également à savoir pourquoi son ex-compagnon, Eddie, a disparu

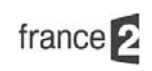

20h35

Dans la vallée d'Elah

Apprenant que son fils soldat a déserté sa base militaire d'Albuquerque peu de temps après son retour d'Irak, le sergent à la retraite Hank Deerfield se rend sur les lieux afin de participer aux recherches. Pour aussitôt s'apercevoir que les autorités militaires sont peu préoccupées par la disparition du jeune homme et que les récits des frères d'armes de celui-ci se contredisent. De guerre lasse, Hank se tourne vers la police locale, qui le renvoie poliment à la case départ.

20h40

Capital

Présentateur : Guy Lagache.
Une pression qui s'exerce à tous les niveaux dans les sociétés : de l'ouvrier au cadre supérieur. Le problème, c'est que cette pression peut finir par devenir trop lourde pour les employés : on n'a jamais autant parlé de stress professionnel et de tensions sociales. Ces situations aboutissent parfois même à des drames qui font la une de l'actualité : séquestration de patrons ou suicides sur le lieu de travail…

MIDI Libre — Quotidien national d'information
Web : www.lemidi-dz.com

Directrice de la publication :
Saïda Azzouz
e-mail : direction@lemidi-dz.com

Rédactrice en chef :
Sihem Henine
e-mail : redaction@lemidi-dz.com

Gérant : Reda Mehigueni

Standard :
021.63.80.82 et 87
Rédaction : Tél-Fax : 021.63.79.16
Publicité : Tél-Fax : 021.63.79.14
publicite@lemidi-dz.com
Pour votre publicite s'adresser à l'ANEP, 01 Avenue Pasteur, Alger
Tél. : 021.73.76.78 et 73.71.28
Bureau de Constantine :
100, rue Larbi Ben M'hidi - Constantine -**Tel./Fax :** 031.64.17.53

Bureau de Annaba
24 rue Med-Khemisti
Tél. : 038.86.11.57
Bureau de Tizi-Ouzou
Cité Mohamed-Boudiaf BT 29 A
Nouvelle-Ville T. O.
Tél-Fax : 026.21.56.78
Bureau régional de Béjaïa : Cité des 600-Logements Bt B03 Ihaddadene - Béjaïa - **Tel/Fax :** 034.21.56.13.

Impression :
Centre : SIA **Diffusion :** Midi libre
Est : SIE **Diffusion :** AMP **Ouest :** SIO
EURL Midi Libre
au capital social de 12.000.000 DA
Compte Bancaire :
SGA Bouzaréah : 021000071130000214 clé 16
CCP : 37 22 55 clé 54
Adresse : 26 rue Didouche-Mourad

La reproduction de tout article est interdite sans l'accord de la rédaction. Les manuscrits, photographies ou tout autre document et illustration, adressés ou remis à la rédaction ne seront pas rendus et ne feront l'objet d'aucune réclamation.

19 morts, 154 blessés en 2 jours dans des accidents de la circulation

Le bilan des accidents de la circulation, ces derniers jours, ne cesse de s'alourdir. En effet, durant les journées des 11 et 12 de ce mois en cours, pas moins de 65 accidents de la circulation routière dont 13 mortels et 52 corporels ont été enregistrés par les unités de la Gendarmerie Nationale. Ce tragique bilan, rendu public par la cellule de communication de la Gendarmerie nationale, concerne différentes régions du pays. Ces accidents, informe-t-on de même source, ont causé la mort de 19 personnes dont 5 à Biskra. En outre, il a été causé lors de ces accidents des blessures à 154 autres personnes dont principalement 20 à Sétif et 12 dans les wilayas de Tébessa, Batna, Biskra et Ouargla ainsi que des dégâts matériels importants à plus de 100 moyens de locomotion impliqués.

Une société mixte d'assemblage de rames de tramway à Alger

Des accords seront signés aujourd'hui à Alger entre l'entreprise du métro d'Alger (EMA) et Ferrovial, d'une part, et Alstom-transports (France) et Alstom-Algérie, d'autre part, indique hier le ministère des Transports. Ces deux accords portent sur la création d'une société mixte d'assemblage et de maintenance des rames de tramway en Algérie, précise le ministère des Transports dans un communiqué.

Mort pour... quelques olives à Béni-Bouateb (Chlef)

Un jeune homme âgé d'une trentaine d'années a payé de sa vie en voulant cueillir quelques olives pour les revendre sur le marché. En effet, la victime originaire de la commune de Béni-Bouateb, chômeur de son état, a été surprise par le propriétaire de l'oliveraie en train de cueillir des olives.

S'en suivit une altercation, à la suite de laquelle la victime reçoit des coups portés à l'aide d'une arme blanche. Lors de leur intervention, les pompiers découvrirent la victime déjà morte, baignant dans une mare de sang.

Une enquête a été ouverte par la Gendarmerie nationale. Il faut dire que dans ces contrées rurales, de nombreux propriétaires terriens recourent à la violence pour défendre « leurs biens » et qui malheureusement se solde par des actes irréfléchis voire des meurtres.

Un acte similaire a eu lieu récemment dans la commune de Zéboudja où, là aussi, un litige a opposé deux voisins pour …un olivier que chacun d'eux prétendaient être le sien. Là également la violence a pris le dessus sur la raison car on déplora un mort.

Air Méditerranée reprend ses vols vers Jijel

La compagnie française Air Méditerranée desservira une nouvelle fois, à compter du 13 décembre 2010 et jusqu'au 28 mars 2011, l'aéroport Ferhat Abbas de Jijel, et ce, à partir de l'aéroport Roissy-Charles-de-Gaulle.

L'information nous a été révélée par M.Djamel Roula, chef de l'agence Touring Voyage Algérie (TVA) Jijel.

Selon ce responsable, Air Méditerranée poursuivra sa desserte chaque lundi vers l'aéroport Ferhat-Abbas avec des tarifs d'un aller/retour entre Paris-Jijel variant entre 22.300 et 24.000 DA. On rappellera qu'Air Méditerranée a reçu une autorisation de la direction de l'aviation civile algérienne à desservir du 28 juin au 25 octobre 2010 l'aéroport Ferhat- Abbas à raison d'une rotation hebdomadaire.

Une ligne qui a connu un franc succès auprès de la communauté Jijelienne installée dans l'Hexagone qui s'est réjouie de son ouverture après des années d'attente, en témoigne le taux de remplissage des appareils de l'ordre de 70%.

La desserte vers Mulhouse par contre qui était prévue au départ, parallèlement à celle de Paris, a été vite annulée après trois ou quatre vols. Il faut dire que beaucoup de voyageurs qui avaient l'habitude de transiter par les autres aéroports limitrophes à Jijel, se sont montrés satisfait de voyager à partir de Jijel, en dépit des lenteurs constatées lors des opérations de contrôles aux frontières, qui ont irrité plus d'un, comme nous avons eu à le constater de nous même. Le souhait de tous, c'est la permanisation de cette ligne et l'ouverture d'une autre vers Marseille où Lyon.

Les gens gentils sont en meilleure santé... Hier, Journée mondiale de la gentillesse

Hier, le slogan était « cessez d'être moche et méchant, soyez gentil et sympathique… l'espace d'une journée. « Oser être bon » est une forme de courage dans le monde d'aujourd'hui. Célébrée le 13 novembre de chaque année, la Journée Mondiale de la Gentillesse c'était hier et elle était placée sous le thème : « Les gentils sont en meilleure santé ». Présentée comme cela, l'affirmation n'a rien d'évident, mais si on se dit qu'être gentil au quotidien traduit une tournure d'esprit positive et une approche apaisée de « l'autre », cela se conçoit plus aisément ! L'origine de cette journée est anglo-saxonne et son nom d'origine est le "World Kindness Day", promulgué par le World Kindness Movement, que nous traduirons par « Mouvement mondial pour la gentillesse », un organisme international né à Singapour en 2000. Depuis la journée est, chaque année, célébrée avec cette philosophie avoir « la capacité de s'oublier soi-même et de découvrir l'autre à travers le service qu'on lui rend. Le gentil est le sauveur du quotidien ».

Quatre nouveaux éléments proposés à l'inscription sur les listes du patrimoine immatériel de l'Unesco

L''imprimerie chinoise à caractères mobiles en bois, la technique des cloisons étanches des jonques chinoises, le Meshrep (Chine) ou encore le chant Ojkanje (Croatie), sont les quatre éléments qui pourraient être inscrits cette année sur la Liste du patrimoine immatériel nécessitant une sauvegarde urgente de l'UNESCO, indique l'organisation onusienne dans un rapport rendu public vendredi dernier.

Le carnaval d'Alost (Belgique), l'opéra de Pékin, le flamenco, le système normatif Wayuu (Colombie), les savoir-faire traditionnels du tissage des tapis à Kashan (Iran) ou la fauconnerie, présentée par onze pays, figurent quant à eux parmi les 47 éléments présentés à la liste représentative du patrimoine culturel immatériel de l'humanité.

Un comité intergouvernemental décidera d'inscrire ou pas ces éléments sur ces deux Listes au cours de sa réunion, prévue à Nairobi du 15 au 19 novembre prochain. La Liste du patrimoine culturel immatériel nécessitant une sauvegarde urgente est une liste d'éléments culturels dont la viabilité est en péril malgré les efforts des communautés ou groupes qui les pratiquent, précise l'Unesco.

Pour obtenir l'inscription sur cette liste, l'organisation préconise que les Etats s'engagent à mettre en œuvre des plans de sauvegarde spécifiques.

Ils ont également la possibilité de bénéficier d'une assistance financière en provenance d'un Fonds géré par l'Unesco.

Lors de la réunion de Nairobi, le comité examinera quatre candidatures à l'inscription sur cette Liste en provenance de la Chine et la Croatie. La Liste représentative du patrimoine culturel immatériel de l'humanité, qui compte déjà 166 éléments issus de 77 pays, sera enrichie de nouveaux éléments.

A cette occasion, le comité examinera 47 candidatures issues de 31 Etats. Pour être inscrits, les éléments doivent répondre à une série de critères, dont celui de contribuer à faire connaître le patrimoine culturel immatériel et de favoriser la prise de conscience de son importance.

Les candidats à l'inscription doivent aussi justifier des mesures de sauvegarde prises pour assurer leur viabilité, relève-ton de même source.

Tous les éléments inscrits au titre de l'une ou l'autre des listes doivent se conformer à la définition du "patrimoine culturel immatériel" figurant dans la convention pour la sauvegarde du patrimoine immatériel.

Ils doivent, en outre, figurer dans un inventaire et avoir été proposés par les Etats au terme de la participation la plus large possible des communautés qui les pratiquent, avec leur consentement préalable, libre et informé. Adoptée en 2003 et ratifiée par 132 Etats, cette convention préconise la sauvegarde d'éléments tels que les traditions et expressions orales, les arts du spectacle, les pratiques sociales, rituels et événements festifs, les connaissances et pratiques concernant la nature et l'univers, ou encore les savoir-faire liés à l'artisanat traditionnel.

On considère en effet que ces éléments constituent un patrimoine vivant qui, transmis de génération en génération, "procure aux communautés et aux groupes un sentiment d'identité et de continuité que l'on estime essentiel pour le respect de la diversité culturelle et de la créativité humaine", souligne le rapport de l'Unesco.

APS

« La Liste du patrimoine culturel immatériel nécessitant une sauvegarde urgente est une liste d'éléments culturels dont la viabilité est en péril malgré les efforts des communautés ou groupes qui les pratiquent. Pour obtenir l'inscription sur cette liste, l'organisation préconise que les Etats s'engagent à mettre en œuvre des plans de sauvegarde spécifiques. »

INSOLITE

Il doit retourner travailler à cause de la réforme des retraites : *"J'irai avec zéro motivation"*

Roger Le Bris, 59 ans, employé du Crédit mutuel de Bretagne depuis 1973, est parti en préretraite depuis août 2010, grâce à un système d'épargne temps, CapAvenir. Il a cumulé des RTT et des congés payés pour pouvoir partir plus tôt. En attendant de pouvoir prendre sa retraite définitive le 1er septembre 2011.

Mais la réforme des retraites a changé ses plans.

Avec la nouvelle loi, le voilà obligé de travailler jusqu'à 60 ans et 4 mois, au lieu de 60 ans. Il ne pourra donc prétendre à sa retraite qu'au 1er janvier 2012.

"C'est vraiment une situation ridicule", s'indigne Roger Le Bris, contacté par Le Post.

"Je le sais parce que j'ai suivi la réforme et l'actualité. Mais des gens sont en train de découvrir qu'ils sont concernés... et c'est dur", explique cet ancien délégué national CFDT. D'autant que la banque, nous dit-il, n'a pas pris contact avec ses salariés.

"Pas plus tard que ce matin, une dame m'a contacté pour me dire qu'elle était concernée. Elle, en plus, devra travailler 8 mois de plus. Elle est partie alors qu'elle était au bout du rouleau... elle n'en pouvait plus. Comment pourra-t-elle reprendre le travail dans ces conditions-là ?", s'interroge le quinquagénaire.

MIDI
Quotidien national d'information Libre
N° 1121 | Dimanche 14 novembre 2010

Horaires des prières

Annaba	Skikda	Constantine	Béjaïa	Alger	Mostaganem	Oran	Tlemcen
Fadjr : 5h29	Fadjr : 5h32	Fadjr : 5h33	Fadjr : 5h40	Fadjr : 5h48	Fadjr : 5h59	Fadjr : 6h02	Fadjr : 6h04
Dohr : 12h14	Dohr : 12h17	Dohr : 12h18	Dohr : 12h24	Dohr : 12h33	Dohr : 12h44	Dohr : 12h47	Dohr : 12h50
Asr : 15h01	Asr : 15h04	Asr : 15h06	Asr : 15h12	Asr : 15h20	Asr : 15h33	Asr : 15h37	Asr : 15h41
Maghreb : 17h22	Maghreb : 17h25	Maghreb : 17h27	Maghreb : 17h33	Maghreb : 17h41	Maghreb : 17h54	Maghreb : 17h58	Maghreb : 18h02
Icha : 18h48	Icha : 18h52	Icha : 18h53	Icha : 18h59	Icha : 19h07	Icha : 19h20	Icha : 19h23	Icha : 19h26

ARRESTATION DE QUATRE PERSONNES SOUPÇONNÉES D'APPARTENIR À UNE FILIÈRE DJIHADISTE

Dalil Boubekeur ciblé par des menaces terroristes

Des Français, d'origine algérienne pour la plupart, avait projeté d'assassiner le recteur de la Grande mosquée de Paris Dalil Boubekeur pour ne pas avoir pris position lors du débat sur le port du voile intégral, qui a été voté en 14 septembre 2010 par le Parlement français d'une part et lui reprochent de prôner un Islam modéré et de juste milieu d'autre part.

PAR SORAYA HAKIM

Ph / D. R.
Dalil Boubekeur, recteur de la Grande mosquée de Paris.

Cinq personnes, soupçonnées d'appartenir à une filière djihadiste, l'un d'entre eux avait séjourné dans la zone pakistano-afghane en 2009 et était familier des sites djihadistes sur Internet, ont été interpellées lundi et mardi passés. Ils s'apprêtaient à commettre des attentats en France. Des Français, d'origine algérienne pour la plupart, avait projeté d'assassiner le recteur de la Grande mosquée de Paris Dalil Boubekeur pour ne pas avoir pris position lors du débat sur le port du voile intégral, qui a été voté en 14 septembre 2010 par le Parlement français d'une part et lui reprochent de prôner un Islam modéré et de juste milieu concernant le dialogue entre les religions et les cultures, et qu'il soit intégré à la société française d'autre part. Il fut également critiqué pour son soutien immédiat au ministre de l'Intérieur Brice Hortefeux auteur d'une phrase jugée raciste par plusieurs associations des droits de l'Homme et condamné par la justice. Ce même ministre a rappelé lors d'une conférence de presse, tenue mercredi dernier, que le soupçon qui pesait sur la tentative d'assassinat du recteur avait été prise très au sérieux rapporte le journal *Libération,* d'autant que la vague d'attentats qui avait touché la France en 1995 avait débuté par l'assassinat de l'iman Sahraoui de la mosquée de la rue Myrrha, à Paris. Après les alertes à la bombe dans Paris et la menace d'assassinat du recteur de la grande mosquée de Paris, celui-ci avait bénéficié d'une garde rapprochée à la mi-septembre. L'attentat a pu être déjoué grâce, selon le ministre de l'Intérieur rapporte le même journal, à l'activité des services secrets français. Les cinq terroristes présumés sont soupçonnés d'appartenir à un groupe radical. Ils ont été interpellés à l'aéroport Roissy Charles de Gaulle, alors qu'ils devaient se rendre dans la zone pakistano-afghane, par la brigade antiterroriste et ont été placés en garde à vue. Ils étaient prêts à mourir « *pour la cause* » dans le cadre de leur action fanatique. Il y avait parmi eux une femme que les services auraient remise en liberté jeudi dernier. Reste que l'Islam modéré reste une cible pour les djihadistes et que la menace terroriste est plus que présente sans pour autant la surestimée pas plus qu'elle ne doit être sous-estimée comme en atteste les enlèvements de cinq Français au Mali et deux autres au Nigéria, des enlèvements revendiqués par l'AQMI. Pour sa part, le Conseil français du culte musulman, par la voix de son président Mohamed Moussaoui, a vivement condamné les menaces d'assassinat contre Dalil Boubekeur et réitère l'appel à la vigilance de la communauté musulmane contre toute dérive extrémiste contraire aux valeurs de l'Islam.

S. H.

BIO EXPRESS

Boubekeur Dalil est le fils de Boubekeur Hamza ancien recteur de la Grande mosquée de Paris. Il rejoint la France avec sa famille en 1957 lors de la Guerre d'Algérie. Il poursuit des études de médecine et devient médecin rattaché à l'hôpital de la Pitié-Salpêtrière. Par la suite, il est chargé d'enseignement aux Facultés de médecine de Paris-Créteil, de Kremlin-Bicêtre et de la Pitié-Salpêtrière. Il est membre du conseil de l'Ordre des médecins de Paris depuis 1977. En 1985, il devient président de la Société des habous et Lieux-Saints de l'Islam puis vice-président de 1987 à 1992. Il est ensuite nommé en 1992 recteur de l'Institut musulman de la Grande mosquée de Paris à la suite des deux recteurs ayant succédé à son père entre 1982 et 1992 (Cheikh Abbas et Tidjani Haddam. En avril 2003, il devient président du Conseil français du culte musulman qui vient d'être créé avec le soutien actif de Nicolas Sarkozy, alors ministre de l'Intérieur. Il est réélu en avril 2005. Il en est aujourd'hui le vice-président. Il est aussi membre du comité de parrainage de la Coordination française pour la Décennie de la culture de paix et de non-violence et vice-président du conseil (départemental) de l'Ordre des médecins de la Ville de Paris.

LUTTE CONTRE LE TRAFIC DE STUPÉFIANTS

3 personnes interpellées, plus de 4 kg de kif saisis et des psychotropes récupérés

Dans le cadre de la lutte contre le trafic des stupéfiants, menée par la Gendarmerie nationale, les gardes-frontières de la Gendarmerie nationale de la wilaya de Tlemcen, dans l'ouest du pays, effectuant une patrouille à travers leur circonscription ont procédé, jeudi dernier, à l'interpellation d'une personne en possession de 2,5 kg de kif traité, a-t-on appris auprès de la cellule de communication de la Gendarmerie nationale. Il y a lieu de noter que le mis en cause ainsi que le produit saisi ont été remis à la brigade de la Gendarmerie nationale de Maghnia qui, pour sa part, procède à l'enquête. D'autre part, les gendarmes de la brigade d'Ouled Sabor dans la wilaya de Sétif, effectuant une patrouille le long du tronçon de l'autoroute Est-Ouest, ont interpellé deux personnes en possession de près de deux kilogrammes de kif traité ainsi que quelques comprimés de psychotropes hallucinogènes, selon un communiqué de la Gendarmerie nationale parvenu, hier, à notre rédaction. A cet effet, la brigade de la Gendarmerie nationale de ladite localité procède à l'enquête.

A. B.

HAÏTI

Le choléra fait 796 morts

Le bilan des victimes du choléra en Haïti s'élève à 796 morts, tandis que 12.303 personnes sont actuellement hospitalisées, a annoncé vendredi le ministère haïtien de la Santé. Parmi ces nouveaux décès, 13 ont été enregistrés dans la capitale du pays Port-au-Prince, alors que la plupart des victimes (540) sont survenus dans le département de l'Artibonite (Nord), principal foyer de l'épidémie. Un précédent bilan faisait état de 724 décès et 1.100 hospitalisations. Le choléra, une maladie hautement contagieuse causé par une bactérie, provoque de très violentes diarrhées. En l'absence de soins immédiats basés d'abord sur une réhydratation, cette déperdition gravissime de liquides (un malade peut perdre 10% de son poids en quatre heures) est souvent mortelle. Les Nations unies ont pressé la communauté internationale d'apporter une aide d'urgence de 163,8 millions de dollars (120 millions d'euros) pour "éviter d'être dépassée" par l'épidémie dans ce pays.

APS

POUR EXAMINER LES QUESTIONS LIÉES AUX COMMUNAUTÉS ARABES À L'ÉTRANGER

PROCHAINE CONFÉRENCE DES ÉMIGRÉS AU CAIRE

La Ligue arabe a annoncé, samedi dernier, la tenue début décembre au Caire de la première conférence des émigrés en vue d'examiner les questions liées aux communautés arabes établies à l'étranger. Selon une source proche de la Ligue, la conférence devra examiner, durant trois jours, trois principaux volets liés notamment au rôle des organisations de la société civile dans l'amélioration de la situation générale des communautés arabes et ce dans les domaines culturel, social, politique et économique. Il sera également question du rôle des émigrés arabes dans la promotion du dialogue des civilisations, des cultures et des religions, outre la recherche d'un cadre réglementaire au profit des émigrés arabes. Le programme de la conférence comprend également une rencontre ouverte aux ministres chargés de l'Émigration et aux participants représentant les communautés arabes établies à l'étranger. La première séance de travail de la conférence sera consacrée à la présentation de cinq exposés sur la situation des communautés arabes en Europe, en Amérique du Nord, en Amérique du Sud, en Afrique, en Asie et en Australie, élaborés par un groupe d'experts arabes. Prendront part à cette conférence, plusieurs ministres et responsables arabes chargés des affaires de l'émigration, des émigrés et des communautés arabes établies à l'étranger et plusieurs figures et personnalités arabes établies à l'étranger.

Très Libre